מעריב

העתון הנפוץ ביותר במדינה • MAARIV • מעריב

לגליון זה מצורף: מוסף שוקים, מעריב ת"א

75 | היום 224 עמוד

יום ה' 12.6.86 | ה' בסיון תשמ"ו

גליון מס' 11745 – שנה ל"ט

המחיר 75 אג' (כולל מע"מ) המחיר באילת (ללא מע"מ) 65 אג'

המייסד והעורך הראשון ע. קרליבך ז"ל

כל הזכויות שמורות ל„מעריב" © 1986

מודיעין 24 שעות ביממה מודעות

לבעלי כרטיס אשראי 383838

מעבר אוויר

מעונן חלקית. תשקיף לחג ולשבת: מעונן חלקית עם טמפרטורות נוחות לעונה א'.

• הטמפרטורות: ירושלים 14–24; תל־אביב 18–26; חיפה 18–25; אילת 21–36

הטמפרטורות בארץ ובעולם בעמוד 11.

לך על בטוח

לוח מעריב

ראה עמודים 30, 31 32

ובמוסף „שוקים" עמודים 10 – 48

עוד 7 תחנות הושחתו – הפעם בקריות; רה"מ בעקבות שרשרת הארועים, ששיאם היה הצתת בית־הכנסת בת"א

פרס: נעצור את האלימות, גם אם ניאלץ להשתמש בכל הכוח

ש"ס פונה לחכמי התורה לשקול פרישת הסיעה מהממשלה; היועץ המשפטי לח"כ פרוש: אין להשלים עם ואנדליזם מחריד מצד חרדים קיצונים, אך יש להימנע מהצבת התמונות באזורי מגוריהם; פרס דחה תביעת השר פרץ לעגן בחוק ה„סטטוס קו"; החרדים בירושלים תובעים מוועדת הפנים לא לבקר במאה שערים; הרבנים הראשיים מגנים האלימות

„נצית בית־כנסת בכל פעם שחרדים יפגעו ברכוש ציבורי"

אלמוני טילפן לגלי צה"ל והודיע: החלטנו לקחת את החוק לידיים בגלל אחזת היד של המשטרה, להצתה אחראי „ארגון נגד טרור חרדי" ★ המשטרה סבורה: אין מדובר בארגון

מאת אלי דנון ויצחק בן־חורין

„בידי המשטרה אין שום עדויות לקיומו של ארגון טרור אנטי חרדי. המשטרה משוכנעת שהבית־הכנסת בקרית־שלום נעשתה בידי אדם אחד או כמה בני אדם שאינם חברי ארגון כלשהו", אמר ל„מעריב" קצין משטרה בכיר במשטרת מחוז תל־אביב.

בידי המשטרה פרטים רבים על זהותו האפשרית של המצית. המודעה הראשונה על הצתת בית־הכנסת הת־

(סוף בעמוד 11)

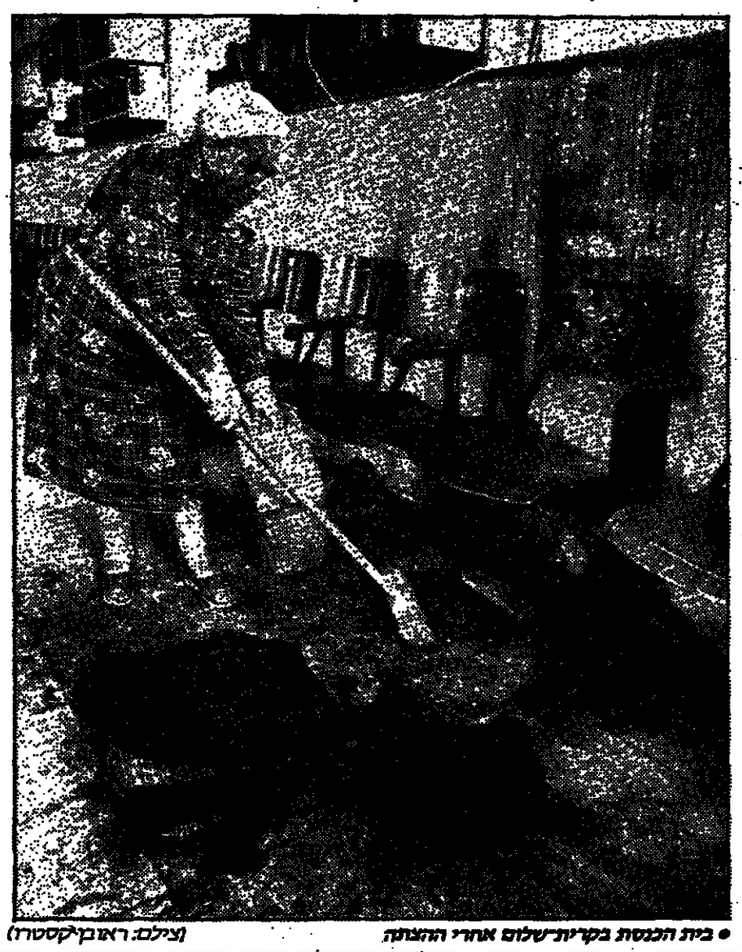

• בית הכנסת בקריית־שלום אחרי ההצתה (צילום: ראובן קיקסטרו)

הרצוג: „זה מעביר בי צמרמורת"

„עצם המחשבה על שריפת בתי כנסת במדינת ישראל בידי יהודים, מעבירה בי צמרמורת. זהו חיזיון בלהות שהשמן עוד לא ביא והוא מזכיר ימים אפלים, מקומות אחרים ומאורעות קשים בתולדות עמנו, שמדינת ישראל קמה בעיקר, כדי להבטיח שלא ישובו עוד" – אמר נשיא המדינה חיים הרצוג כביקורו חריף לנפיון הצתת בית הכנסת בתל־אביב.

„זוהי שעת חרום ממש, זו אולי השעה האחרונה שאפשר עדיין לע־צור את ההרדרדות", אמר הנשיא הרצוג והוסיף כי בראש ובראשונה יש להמנע מכל מעשי אלימות ולג־שת מיד להידברות מתוך הכרה בחומרת המצב. „כל מי שיקשט עתה , חלילה, בפעולות אלימות, בנטילת חוק לידיו, ובמעשי נקמה כביכול – נוטל לעצמו אחריות כבדה".

הנשיא קרא לנציגי הציבור החו־די ולנציגיו בכנסת, להעתר לפנייתו לדון במצב. „זהו מבחן של אחריות רשעת אמת ולא עת להילופי אשמות ולהתנצחות עקרה". (ע)

פרס: „עם סיעה כזו אין צורך באופוזיציה"

חשש במערך מקרע שנולד בין רה"מ לסיעתו בכנסת – בעקבות המחלוקת על מינוי הנגיד

מאת יחזקאל בצורי

בסיעת המערך בכנסת הביעו אתמול חשש מקרע מנולד בין ראש הממשלה שמעון פרס לבין המישר, בעקבות השמועה הנרגנת שנחתל ערב שלשום בלילה עם צציני המישר, כה המיה כלשיהם

(סוף בעמוד 11)

מאת מערכת „מעריב"

„אנחנו נעצור את פרץ האלי־מות, ואם צריך נעשה זאת בכוח, בכל הכוח שעומד לרשותנו", אמר אמש ראש הממשלה, שמעון פרס, בהידרשו להתלקחות האלימות סביב שאלות דתיות.

פרס אמר, כי בימים האחרונים „היו לנו מקרים מצערים מאוד של אלימות". הוא התכוון לשריפת בית־הכנסת אתמול בתל־אביב ולאי־רועים אחרים בכל רחבי הארץ – שריפת תחנות אוטובוס, הפגנות וכו', על רקע ויכוחים בין קבוצות דתיות רתיות לבין קבוצות דתיות

(סוף בעמוד 11)

כתבי אישום „חסרי שיניים" יוגשו נגד „אנשי פולארד"

זו האפשרות הנשקלת במשרד המשפטים האמריקני לדברי „וושינגטון פוסט"

מאת עודד ברנדס

מוסר „מעריב" בוושינגטון „וושינגטון פוסט" מסר אתמול, ממי מקורות במשרד המשפטים האמריקני, כי נשקלת אפשרות לוו־ניש כתבי אישום גם נגד הישראי־לים המעורבים במרשת פולארד. אם יוגש אמנם כתב אישום נגד הישראלים, לא תהיה לכך משמעות משפטית מעשית, שכן הסכם ההסגרה בין ישראל לארה"ב אינו כולל חשודים

(סוף בעמוד 11)

שני מתנקשים חדרו לכלא „מעשיהו" כדי לחסל אסיר

המקרה – חסר־תקדים בבתי הכלא בארץ ★ בחסות החשיכה הבקיעו חור בגדר, הסתובבו חמושים בשבילים, מצאו את הבית שבו נמצא רחמים לביא בן 35 מחולון – וירו לעברו מספר יריות ★ סוויסה: לביא נהג לצאת לעבודות חוץ – כנראה שהיה קל יותר לירות בו בתוך הכלא מאשר מחוצה לו ★ האסיר נפצע קשה אך יצא מכלל סכנה ★ בב"ש: אסירים רעולי־פנים דקרו סוהר

מאת גיל יחזקאלוביץ' האדי בינדר

אנשי המודיעין בשרות בתיה־

שוהר אינם מוציאים מכלל אפשר־רות, כי שני המתנקשים בחייו של האסיר רחמים לביא, שחדרו אתמול לאמצע בוקר לכלא „מעשיהו", פעלו בשליחות אחד האסירים במיתקן עצמו. מדובר במקרה חסר־תקדים בתולדות בתי הכלא בישראל.

(סוף בעמוד 11)

פוטרו 2 שליחים בברזיל שפתחו חנות למכירת דגים

ההסתדרות הציונית גילתה שהשניים שנשלחו לנהל בתי־ספר יהודיים החלו לעסוק במסחר ★ יצחק מאיר, ראש המחלקה לחינוך ותרבות: מקרים כאלה משפיעים לרעה על מוסד השליחות

מאת ברוך מאירי

שני שליחי ההסתדרות הציו־נית, מנהלים בבתי־ספר יהודיים בברזיל, פוטרו מעמדתם ונצטוו לשוב מיד לישראל, לאחר שהתב־רר שניהלו גם חנות למיסבי דגים.

שני השליחים יצאו לפני חמש שנים לסאו־פאולו לנהל שני בתי־ספר יהודיים. הם נשלחו מטעם המ־חלקה לחינוך ותרבות תורניים כבר לה, במסגרת ההסתדרות הציונית. מסוכל כי שליחות מעין זו היא לזר מש שנים ולא לשלוש, כבהוג לגבי שאר שליחי המוכנות.

(סוף בעמוד 11)

מפעיל הפדאין בשנות ה־50 חוסל בידי ישראל

מאת גיל קישרי

קצין מצרי בכיר, קולונל מוס־טאפה האפז, מפעילן של יחידות ה„פדאיין" לפני 30 שנה, אשרהמ־תבצו לישראל וחדשו הרג וחבלה, הוחל ביולי 1956 בידי השרותים המשאיים של ישראל.

(סוף בעמוד 11)

הפתעות במכסיקו:
מרוקו – פורטוגל 3–1
אנגליה – פולין 3–0
(עמודים 6–7)

זמני הדלקת הנרות

ערב חג	דע"ש	מוצ"ש
ירושלים	7.07	8.28
תל־אביב	7.25	8.31
חיפה	7.20	8.31
באר־שבע	7.22	8.21
אילת	7.18	8.24

הודעה והתנצלות

פסטיבל מופעי חג השבועות היום בקולנוע „תל־אביב"

11.00 בבוקר: תיאטרון הבובות עולם אריק

1.00 בצהריים: פינוק מרגיש „החומה"

מתקיימים כמו שפורסם!!!

אנו מצטערים להודיע על תאריך חדש למופעי השיר בלבד:

„בי שמש" בהופעת הזמרת 25.7 בקולנוע „הדר" בנעמתים ב־10 בערב.

„מעוניה" + הסרט של האחים המתגרגרים ב־21.6 בקולנוע „תל־אביב" בשעה 21.45.

כל הכרטיסים שנרכשו טובים לתאריכים החדשים

אתכם הסליחה

H.P.R. הפקות טל' 403281

...וחג מחשבים תעשה לך!

מ־45 ש"ח לחודש לעסק וכמשפחה

לרגל המבצע פתוח בחג השבועות!

איטל אור מחשבים

מדינת היהודים 4 (קיא), מול בית דיזנגוף, תל־אביב

טל. 058-544911, 558838

מחר בטלוויזיה ב־21.00

מע. גרמניה – דנמרק

Gillette

ESSILOR

ESSILOR העדשה הטובה ביותר CR-39

מכירה לאופטיקאים בלבד

ארמון־אילת 47 טל. 657001, 02-653385

ספר חדש

„מעטלים"

מאת משה מאור

המפיץ: ספרי

רח' דיזנגוף 31

רמת־גן

אמני ישראל בשירה ומחאה לטען „ילדי תימן הנעדרים

לזכל הסיפורים שראלה ת"א

פרטים נוספים ראה עמוד 13 במוסף „שבע טוב"

עשו למענכם – ולמענם

המכון לטיפול בהרטבת לילה הגמלות מובטחת באחריות

04-701895, 03-323338, 03-738563

هكذا من الأصل

هكذا من الأصل

רבין: ישראל תמשיך בפיתוח ובייצור הלביא

בתשובה לשאילתות אמר: ארה"ב מנסה לשכנע לשנות כיוון רק ביחס לייצור

מאת יוסף צדיאל ורפאל בן

„בכוון להיום יש הזדלנה של ממשלת ישראל להמשיך בפיתוח וביצור מטוס הלביא" – אמר אתמול שר הבטחון, יצחק רבין, במליאת הכנסת.

בתשובה לשאילתות בעל פה של חה"כים שבח ויים, שמ"ח ויגיל ורן סהן, הבהיר שר הבטחון: „נודעי הממשל האמריקני מעולם לא באו לגזור עלינו הפסקת פיתוח וייצור הלביא. אני חושב שבמערכת היחסים בין שתי המדינות לא קיימת מציאות כזו. כל האמצעים הם לשכנע אותנו שאנחנו נקבל את ההחלטה ברבר סיגוי ביחון, בכל מה שקשור היום יותר בנושא ייצור הלביא, מאשר בפיתוח".

הסר רבין אמר עוד, כי בנגעים שהתעוררו באמונה בין הממשלה לדרג המדיני בארה"ב, הבהיר ישראל את עמדתה. הודיעו: „יחד עם זאת, אם גורמי הממשל האמריקני יעלו הצעות חלופיות, אלטרנטיביות לשתי הבעיות שלגבי מטוס כתאים לצרכי הלחימה שלנו, וכן המשך פיתוחה וביצוחה של תחנות בטבולוגית תעשייתית, אנחנו לרעתי צריכים לשכנע את הנעות ולקבל את ההחלטות שלנו, תוך עמידה על שני עיקרונות: א. ההחלטה בידינו. ב. בעת הדיון על הלחופה, לא יופסק בהוא זה, ולא יושוחה מה שנדרש להיעשות בכל מה שקשור לפיתוח הלביא".

בהמשך בפני נציגי „הליגה נגד השמצה" בירושלים, אמר רבין כי ממשלת ישראל דבקה בהחלטתה להמשיך בפיתוח המטוס. הוא סיפר על שיחות סקרים בוושינגטון, שם אמר כי ישראל נכר קיבלה החלטה להמשיך בייצור הלביא, אך אם יש לפנשל „רעיונות בסריקנו" הרשים – ישראל תשמח לבחון אותם.

רבין אמר עוד כי הסתייגויות הנשמעות בממשל האמריקני אינן נוגעות ליכולתה של ישראל לייצר את המטוס או ליכולתו של הלביא, אלא רק לשאלת מחיר ייצורו של המטוס. כרוגמא להילוקי הדיעות בין מערכת הבטחון לפנטגון בעניין עלויות הייצור סיפר רבין, כי בעוד שישראל סברה כי עלות שעת ייצור היא 30 דולר, מעריכה ארה"ב כי מחירה של שעה הוא 47 דולר.

„ברור לזכור עוד כי מחצית מן הסכומים המוצאים על פיתוח המטוס מופנים לחברות אמריקניות, וגם כאשר מרוכז על הייצור – מתעניג תעסוקה בארה"ב, ובכלל זה הנכנ-ים, מערכות הניתוח ועוד. כך שלמרות שמרוכז במטוס האמור לענות על צרכי ישראל – הפיתוח והייצור מחציתם ייעשו בארה"ב", הדגיש שר הבטחון.

רבין אמר כי ישראל מקפידה שלא למכור נשק אמריקני, או שיש בו מרכיבים אמריקנים, ללא איישור מארה"ב. „ב-12 השנים האחרונות יצרה ישראל מטוסי כפיר אך הגלוגו למ-סר רק 12 מטוסים כאלה למדינה אחרת. היו לנו הרבה בקשות אך לא מכרנו את המטוס בטרם קיבלנו אישור אמריקני. זו מדיניותנו ולא נסטה מהנה אפילו מיקרדמילימטר", אמר שר הבטחון.

השגריר חזר *שגריר ישראל באוסטריה, מיכאל אליצור, הגיע אמש לארץ להתייעצויות. בגמל התעופה בן־גוריון סיירב להשיב לשאלות ואמר רק: „הבוקר אפגש עם מ"מ ראש הממשלה ושר החוץ יצחק שמיר. מפני כבודו ועל פי כללי המינהל התקין, יש הנדיקה מלאה שאמסור לשר החוץ את מה שעלי למסור לו ואת מה שאני מרגיש". השגריר מסר, כי לפני צאתו את וינה הודיע באופן רשמי לשלטונות אוסטריה על צאתו לארץ, למה שמכונה „התייעצויות". בהתייעצות עם השר שמיר הבוקר בירושלים, אליצור, יידון עניין יחסי ישראל־אוסטריה, לאחר בחירתו של אלדהיים לנשיאות. בראשית השבוע הבא תתקיים השבעת החוץ התייעצות נוספת בהשתתפות השגריר אליצור ופקידים בכירים מן המשרד. בתמונה: השגריר אליצור מרים כוסית עם הגיגו למנהג". (צילום: שרון מלמד)*

מעריב

מודעי: כשאחזור אעשה סדר במפלגה אחת ולתמיד

מאת אבי בטלהיים

יריב נשיאות הממלכה הליברלית, השר יצחק מודעי, הגיב אתמול בחריפות על החלטת חטיבת הליברלים בכנסת לדחות את הצעת המיזגם שגובשה בינו לבין השר דוד לוי. ממקום שהותו בארה"ב אמר מודעי: „כשאחזור אעשה סדר בית במפלגה אחת ולתמיד".

במיוחד קצף מודעי על התבטאות עמיתו, השר גרעון פת, שאמר אתמול ב„מעריב" כי מהסיכום שהושג בין מודעי ללוי נודף „ריח של קנוניה וכי מרובר ב„הצעה בוחרה". הגיב מודעי: „ביחזה טלפונית עם אחד ממקורביו: „אני תמה על כך שחברי החטיבה מתבטאים לדון בנושא בלי שיש להם משג על מה מרובר. התבדרות הבלתי אחראית בנושא איחוד הלי-כוד רק מחזקות אצלי את ההחלטה להתייחס בכל החומרה לנושא ולעשות סדר בבית אחת ולתמיד כשאחזור לארץ".

אולטימטום של האחיות לגוד

מאת דליה מזרחי

אם עד יום שני בערב לא יימצא פתרון למצוקת בה האדם בבתי החולים, יגשמו האחיות את בתי החולים מיום שלישי בבוקר – כך הודיעו אמש האחיות.

אילנה כהן, מראשי מאבק האחיות אמרה, כי האחיות מדי כות לשובו מחו"ל של שר הבריאות, מרדכי גור, בראשית השבוע הבא. לדבריה, הבטיח השר כי אם תוצאות המגרות לא יהיו מספקות, יראו לזן. „התוצאות אינן מספקות, אנו רוצות לתת לו הזדמנות לראות לבר", אמרה.

האחיות הוריעו כי ברגע שיחזור ארצה, ביום ב', יציבו לו אולטימטום של 24 שעות. לאחר מכן, אם לא יימצא פתרון – תפסקנה לעבוד. שביתת השבת של האחיות בירושלים בכנסת היום ליומה השמיני.

„ענש חינוכי" על סחיבת אבטיחים: הפשטה ומכות

מאת יחזרה גורן

נער בן 13, תניך המוסד החינוכי „אהבה" בקריית ביאליק, שגנבה אתמול למתוב אבטיחים ממשק חקלאי בבאר ביאליק יחד עם שני חברים בני גילו, נתפס עלידי בעל המשק הנעגש במקום.

הוא נצטווה עלידי בעל המשק להתפשט עירום כביום היולדו, הוכה ושולח לדרכו כשכל בגדיו נשארים מאחור. שני חבריו, שהצליחו להימלט שבו למוסד וסיפרו למנהלת על המקרה ועל „הענש החינוכי" שחטיל בעל המשק על הנער. משבושש הנער העירום לשוב, יצאו לאוור בוחות משטרת זבולון ופתחו בחיפושים. בערב שב הנער למוסד, כשמתבה מכסה את מבשיו. המשטרה עצרה את בעל המשק וכלאה אותו.

מקלטי טלוויזיה מתייקרים היום ב־7%

מחיר מקלטי טלוויזיה עולה היום בשיעור של 7%. צעד זה נעשה בעקבות ביטול חוזה הפקרת הדבא על טלוויזיות. במקום זאת הועלה מס קניה מ־50% ל־60%, שיגוי שמחייב העלאת מחירים ב־7%.

מעריב

תל־אביב: מערכת, הנהלה, מודעות, דפוס: „בית מעריב", רח' קרליבך 2 (מיקוד 61 200), ת.ד. 20010 טלפון 439111.

ירושלים: המערכת – רח' הלל 14 (מיקוד 94 581) טלפון 221151. הפצה ומודעות: רח' הלל 16, טלפון 231769. מרכז הפצה: טלפון 521159.

חיפה: רח' הנביאים 29 (מיקוד 33 104), טל. 674764. הפצה ומודעות: רח' הנביאים 32, טל. 673254.

באר־שבע: מערכת, מודעות ושיווק: רח' קקל 90, טלפונים 74850, 74973, 37553.

אמש בטלוויזיה

שליטה עצמית

מוקד: עם מ"מ ראש הממשלה ושר החוץ, יצחק שמיר.
מראיינים: עודד רוזן, יעקב אחימאיר, יואל מרן.

יצחק שמיר נאלץ להתמודד עם רשימה נכבדה של שאלות קשות שהמטירו עליו מראייניו. בשקט בשקט, בשליטה עצמית ובקור־רוח יצא בשלום מבין המוקשים שניסו להטמין לו מראייניו. אך הדבר אילצו להשמיע כמה דברים שאולי היה מעדיף להימנע מהם, בעיקר כמי שאמור לנצור לשונו כיאה לדיפ-לומט מספר אחד שלנו.

בפרשת ואלדהיים – אין לחניח ששראל ושלח לאוסטריה שגריר חדש, אלא אם כן יקרה שם משהו יוצא דופן.

פרשת ראש השב"כ – הדבר החמור ביותר לדעת שמיר היה הנסיון לחפר-כרחצר מצד שלושה בכירים. „יש לחפקיד החקירה לחקירה פנימית, של מק-צועים". נוכח לחצם של המראיינים חזר ואמר שמיר: „לי אישית אין מה להסתיר. אני נקי מכל רבב".

פרשת פולארד – שר החוץ השכיל להתנחמק מהמלכרת שניסו להטמין לו, ותשובותיו לא תגמיד שיפקו את הסקרנות. הוא חזר על הגירסה הרשמית המסורת.

אולי ניתן היה לצפות ממנו לעמדה יותר נחרצת כלפי האחראים למה שקרוי עתה „חטרי האורח" של הדנים ונסיונות־הזנגבה של כמה חילנים. הוא אמנם כינה תופעה זו „חמורה", אך שמר על מיסרליות מאכזבת כלשהי.

גיל קיסרי

מונה כונס נכסים ל„אקסטק מחשבים"

מאת דוד זוהר

מפעל עתיר ידע נוסף התמוטט אתמול: אקסטק מחשבים, שנחשב בשנים האחרונות לאחד המפעלים המבטיחים והמצליחים לייצור מחשבים בארץ.

אתמול מונה למפעל כונס נכסים, עו"ד יעקב ריבוביץ, לבקשת בנק לאומי, הסתרן כי אקסטק חייב לו למעלה מ־220 אלף דולר.

אקסטק, שהעסיק 40 עובדים, ושוכן בקרית המסבירן, ייצר מערכות מחשבים, בוחרשים האחרונים שקע בחובות של מאות אלפי דולרים, מתוכם כרבע מיליון דולר למס הכנסה. בשבוע שעבר נשלחו מכתבי פיטורים לכל העובדים.

מנכ"ל המפעל, דוד רוזנגרטן, יצא בשבוע שעבר לבלגיה לדון לבעלי המ-ניות על המצב החמור ועל מגעיו להצלת המפעל. הוא סרען כי אקסטק נקלע לק-שיי מימון בעיקר בשל עיכובים וסחבות מצד משרד המרען הראשי בהעברת כס-פים שהוציד למפעל לצורכי מחקר ופי-תוח בשנים 84־1983.

עו"ד ריבוביץ, שמונה כונס, טען בפני השופט בר' כי אקסטק קיבלה הלוו-אות ואשראי מהבנק ומקנה נדע כי הפ-סיקה למעשה את פעילותה השוטפת, חלק מבכסיה עוקלו ובאחרונה הפסיקה לשלם זוחות.

הכנסת גינתה את בחירת ואלדהיים:

„לזכור ולא למרוח" קרא שריד – וגאולה כהן דיברה על „פיהרר חדש באוסטריה"

מאת יוסף צדיאל

אתמול הוחלטה הבטחת מבים גינוי בחירת קודם ואלד-היים לנשיא אוסטריה. הנואמים, ממעמדות שונות, דברו על השבטן הנאמרי, מיתה האמת, השכחה, ודיקה בפנים.

שר הפנים, יצחק שמיר, הביע בשם הממשלה. הוא דיבר על „החשבון הנאמרי, מיתה האמת, השכחה, ודיקה בפנים. בשם אוסטרים עם העבר הנאצי של שנות הארבעים, ולהתריע ולהזהיר נגד ריהבליטציה של אנשים אשר יריהם היו בעל הנאצי".

הבחיר השר: „אם הבחירה הזו תתקבל ללא מחאה, יכולים לבוא אחרי ואלדהיים אחרים כדומהו, ואף גרועים ממנו, והחיה הנאצית עלולה וחלילה להרים ראשה מחדש, ולחדוך על בחות עולם".

לדעתו, „בחירת ואלדהיים לנשיא אוסטריה, היא תוצאה מצערת ומגעת. משמעותה אינה מצטמצמת לחחום של יחסינו עם אוסטריה.

ח"כ יוסי שריד, סבע את הסיסמא, „לזכור ולא לטרוח", והסביר כי בהיסטוריה הקצרה של ישראל, קבר מנהיגים ומרחו את העבר הנוראי.

על „פיהרר חדש באוסטריה", דיברה ח"כ גאולה כהן, שטע-נה, „זו דיקה בפנים של ששה מיליון קרבנות יהודים, ודיקה על קברם של המישים מיליון הרגי מלחמת העולם השניה". היא הביעה „להשעות כל קשר עם אוסטריה ולפרוח בסטן הסברה בקרב בני תרבות בעולם, כדי להיאבק ביחד נגד הבאנרנאציזם".

ח"כ זבולון המר שאל: „האם רק עכשיו גילינו לפתע שיש לנו אינטרסים חיוניים באוסטריה?"

ח"כ חייקה גרוסמן אמרה בהתרגשות וכקול חנוק: „משום מה יש כעת אנשים המנסים לראות את פרשת ואלדהיים בהיבט הצר ביחתר של הקשר הפוליטי. בפרשה זו אין אנו מעניינים לחזכיה כי הוא רצח בפו ידיו יהודי. אין זו חוזה על פרשת אייכמן".

ח"כ שבח ויים, ניצול שואה, מצא סמליות בעובדה שאת הישיבה שרנה בנושא זה, ניהלה ח"כ חייקה גרוסמן, שפעלה כפרטיזנית במהלך מלחמת העולם השניה.

מיקבץ פרלמנטרי

●●● „האווירה ברחום לבנון מעידה כי סדיה אינה מטוגלת לשלום בלבנון ואין לה האוטוריטה הדרושה בעיני הערבים" – אמר אתמול מתאם פעולות המ-משלה בלבנון, אורי לובראני, לחברי ועדת החוץ והבטחון של הכנסת, במלאת שנה לנטיגת צהל מלבנון. הוא מסר כי נמנעה החדרת 19 מכוניות תופת וסוכלו שבעה נסיונות פיגועים לשם חטיפת אנשים בישובי הצפון. הוועדה פסקה כי השיטה של הפעלת צה"ל כמיליציה איזורית הוכיחה עצמה ויש להמשיך בה. מפקד רצועת הבטחון, תא"ל רני רחשילה, הסי-ביר כי הצלחנו ליצור מצב בו הדרוזים והשיעים מבי-נים כי האינטרס הקיומי שלהם הוא למנוע חדירת עוילת מיחוד לאיזור הבטחון ולישראל עצמה.

●●● „הולת ותבת חגירת בסיחות בעיר, גזירה שאין הציבור יכול לעמוד בה" – סבר שר התחבורה, חיים קורפו. הח"כים לין, איתן ובן־מאיר יזמו הצעת־חוק בנושא. שר התחבורה המתמך על רעת מומחים, וקבע כי היזב זה יסרבל הנהיגה בתוך הערים, אינו שימושי לגבי רכב הנוביל מטענים, על אף עמדת השר, פנייר תו להסיר את הצעת החוק לא נתקבלה, היא הועברה לוועדה לדיון מוקדם.

●●● „אין ייצוא, ולו של אקדח אחד, שלא צריך לקבל אישור בכתב של ועדת שרים", אמר אתמול שר הבטחון, יצחק רבין, בתשובה לח"כ חייקה גרוס-מן. „אין ייצוא במחתי שלא עובר סינון ובקרה. הדבר נתון לעיון של מספר משרדים בממשלה. ולא השיקול הכלכלי, הנעטוקתי, הוא השיקול היחיד בתהליך בחינה ואישור עסקה כזו. בהתייחס להתחייבויות כלפי ארה"ב אמר: „כל הממשלות בישראל לא הפרו אותן". באשר לקצינים בכירים במילואים העוסקים בסחר בנשק, הבהיר השר רבין, כי אין חוק בישראל שיכנע מאזרח ישראלי לעסוק בכך. ●●●

הומטל רשת דירות הנופש בישראל

מבצע אדרבה!
נופש ב־5 תשלומים
ובמחירים כלא חחרות!

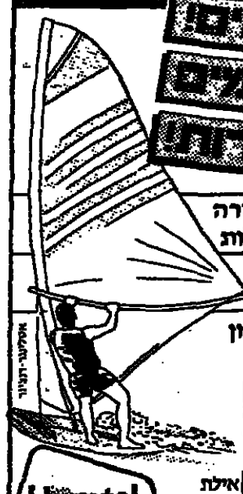

אילת ★ נתיב העשרה
טבריה ★ כפר חיטים ★ ובערים הגדולות
שיחת טלפון אחת ויש לך דירת נופש מרווחת ומצוידת.
הומטלפון: שרות הזמנות בטלפון באמצעות כרטיסי אשראי.
מרכז הזמנות ראשי: מבצעים
לפרטים והזמנות:

תל־אביב	ירושלים	חיפה	טבריה	אילת
03-289141/2	02-225062 02-244539	04-674256	067-90780/1	059-74927

Homtel Israel
ההומטל - זה לא רק חדר - זה בית

הגיעו מחבטי טניס „האד" חדשים
עם ידית נגד זעזועים
HEAD

מסגרת אדישה לחלוטין 100% גרפיט	במקום 420 ש"ח – מחיר מיוחד 273 ש"ח
מיוקטיה גרפיט II	במקום 285 ש"ח – מחיר מיוחד 218 ש"ח
מיוקטיה אלומינום II	במקום 200 ש"ח – מחיר מיוחד 173 ש"ח
גרפיט פרו	במקום 273 ש"ח – מחיר מיוחד 230 ש"ח
אלומינום מקצועי	במקום 179 ש"ח – מחיר מיוחד 138 ש"ח

מחבטי „סקוש" „ראד" במבצע מיוחד
המחיר כולל כיסוי, שיחור מקצועי בחוט ליצוניה 66 הנחיות לשבח.
מתן להשיגו כל מ שלנו. ספורטק קסן אילון, חנויות ספורט ומערכות מוכר.
בשר־גל (שבא) ספורט בע"מ יבנא, ייצור ושיווק
רח' חוצרת הארץ 17, תל־אביב, טל' 03־251121

זהו! עכשיו אין מה להשוות!
נגמרו התירוצים, בלי אבל בלי חבל.
סוף סוף גם לך תהיה
דייהטסו שרייד מבצע
רוזקופה מוגבלת!
אוטומטית + מזגן מקורי
18,378 ש"ח כולל מע"מ
40%-מזומן 60%-תשלומים עד 36 חודשים!
דייהטסו שרייד קנייה גדולה
עכשיו באספקה מיידית
סוכנות ראשית: VIO בע"מ
רח' הסטר 38 ת"א טל' 03-330721
ובכל סוכניות דייהטסו בארץ
★ לא כולל הפקדה

מערת צדקיהו בירושלים
סגורה לקהל
ב־17.6.86 (י' סיון תשמ"ו)
(בגלל בנים חופשים)

מודעת שיכון עובדים
ב„סופשבוע"
ראה עמוד 39

בסודעה של
אחים שרבט
בעמוד 58 –
מוסף הבניה ב„סופשבוע"
נפלה טעות
המחיר של דירות 4 חדרים
הוא כיום החל מ־45,500 $
(68,250 ש"ח בלבד)

רחוב בת 33, הדרה יחיד לילד בן שלוש, פיקוח לגילו, מאוד יפה, מאוד־מאוד חברתי ושופע מרץ חיים
מחפשת לבה
משפחה אומנת
בית חם ואוהב עם נשמות טובות וברוכות (אפשרי גם בדד/ת). רצוי בקיבוץ (אם מי לא בהכרח) עם יכולות להתחייבות שלא להוציאו מהקיבוץ או לקחתו מהמשפחה כל עוד יהיה קטן (גיל 18).
לפנות בכתב: קלדיס שופסר, ש"י ענגון 38/4, הדרה, מיקוד 22442.

• ישיבת הממשלה עם המפכ"ל בנושא האלימות חרדים־חילונים (צילום: רחמים ישראלי) • תפילה בבית־הכנסת בקריית־שלום לאחר ההצתה (צילם: שמואל רחמני)

„לשרוף בית־כנסת זה נורא, אנו יורדים מהפסים"

אומר גבי פטילון, משכונת קרית־שלום ★ דוד שרעבי: האש הגיעה כמעט לספרי התורה וכיביתי אותה בכריות ושמיכות ★ על דלת בית־הכנסת נמצאה הכתובת: „אנשים נגד חרדים" ★ פנחס שיינמן: יש לעצור את המגיפה

יומן מעריב

זהירות, מטורפים!

שריפת בית־כנסת היא מעשה תועבה המזעזע זע כל יהודי, חילוני כדתי.

בית־כנסת הוא לא רק מקום לתפילה וללימוד תורה. יהודים רבים וחילונים מטרו את נפשם על קדושת בתי־כנסת ועל הגנה מפני חילולם. שריפת בית־כנסת בטלה היתה הדינה ביטוי נפשע ביותר של אנטישמיות ושל רדיפת יהודים.

אנו רוצים לקוות, כי מי שהבעיר את בית־הכנסת בקרית־שלום בתל־אביב אינו אלא מטורף. שהרי לא יעלה על הדעת שאדם מישראל מסוגל למעשה תועב כזה. אך גם על מטורפים צריך לשים יד ומחסום למען לא יימצאו אחרים שיידבקו בטירוף זה. אבוי לנו אם ייתנו דרור למטורפים.

המדינה כולה, על אוכלוסיתה המגוונת ועל קשת הדעות הרחבה שבה, נחרדה לנוכח שריפת בית־הכנסת. רבים מעם כל המפלגות וכל הזרמים הביעו הזדעזעותם. אך בכך לא די. עם הזעזוע כולנו – ללא הבדל זרמים והשקפות – מצד אחד להילחם במציתי האש, ומצד שני לאחוז את האש למנוע את הנפשטות.

במהלך מתן הדעות, שחו השבועות מציין אותו לפי המסורת, חטאו בני ישראל באובדן הסובלנות ויצרו להם עגל זהב – התנהגות היתה מלחמת־אחים. דווקא בשעות של זעזוע הפקיר את כל אחיך ישראל בשל ההצתה השפלה אנו חייבים לשמור על מלוא מידת הסובלנות ולהוקיע כל קצאות. סובלנות היא הדיפה הנמוך של קצאות מכל סוג שהוא, שתמיד יש בה מן הסירוף. סובלנות משמעה – חיים־בצוותא, אלה ליד אלה, ולא מלחמה של אלה באלה.

אימוץ הסובלנות כדרך־חיים במדינת ישראל הוא הצידוד האקטואלי לקראת זג השבועות הבא עלינו לטובה.

בית־כנסת הוא לא רק מקום לתפילה וללימוד תורה. יהודים רבים וחילונים מטרו את נפשם על קדושת בתי־כנסת ועל הגנה מפני חילולם. שריפת בית־כנסת בטלה היתה הדינה ביטוי נפשע ביותר של אנטישמיות ושל רדיפת יהודים.

אנו רוצים לקוות, כי מי שהבעיר את בית־הכנסת בקרית־שלום בתל־אביב אינו אלא מטורף. שהרי לא יעלה על הדעת שאדם מישראל מסוגל למעשה תועב כזה. אך גם על מטורפים צריך לשים יד ומחסום למען לא יימצאו אחרים שיידבקו בטירוף זה. אבוי לנו אם ייתנו דרור למטורפים.

המדינה כולה, על אוכלוסיתה המגוונת ועל קשת הדעות הרחבה שבה, נחרדה לנוכח שריפת בית־הכנסת. רבים מעם כל המפלגות וכל הזרמים הביעו הזדעזעותם. אך בכך לא די. עם הזעזוע כולנו – ללא הבדל זרמים והשקפות – מצד אחד להילחם במציתי האש, ומצד שני לאחוז את האש למנוע את הנפשטות.

במהלך מתן הדעות, שחו השבועות מציין אותו לפי המסורת, חטאו בני ישראל באובדן הסובלנות ויצרו להם עגל זהב – התנהגות היתה מלחמת־אחים. דווקא בשעות של זעזוע הפקיר את כל אחיך ישראל בשל ההצתה השפלה אנו חייבים לשמור על מלוא מידת הסובלנות ולהוקיע כל קצאות. סובלנות היא הדיפה הנמוך של קצאות מכל סוג שהוא, שתמיד יש בה מן הסירוף. סובלנות משמעה – חיים־בצוותא, אלה ליד אלה, ולא מלחמה של אלה באלה.

אימוץ הסובלנות כדרך־חיים במדינת ישראל הוא הצידוד האקטואלי לקראת זג השבועות הבא עלינו לטובה.

מאת יצחק בן־הדרין

„הסתובבתי בדירה שלי שבקומה השנית, בעוד באו אנשי חצות. לא הצלחתי להרדם. שמעתי את הכלב של השכנים נובח וצעדים של מישהו הרודך על הרצף בחוץ. ניגשתי למרפסת והצצתי החוצה. אני מסתכל וראה אש – אש גדולה. אלוהים – בית־הכנסת בוערת. סיפרה רבקה מדיקה שבחסות ערפלה ניצל בית־הכנסת „בני בניסיף" בשכונת קרית־שלום בתל־אביב.

8500 תושביה של שכונת קרית־שלום השלווה ברחוב תל־אביב התעוררו אתמול בבוקר בידיעה שהנה הם חוזרים לכותרות, לאחר שנים של מאבק מרוכז לסילוק רעות קרד מות. והנה עתה, שופך אלמוני שפך חומר דליק ומנסה להצית בית־כנסת בשכונה.

„אנחנו שכונה שקטה. יש אצלנו הרבה אנשים דתיים אבל לא חרדים. את הבלגן עושים בבני־ברק ובירושלים. לא מצאו מקום אחר לשרוף בית־כנסת, דווקא אצלנו? כנראה שהכל בגלל שאיש אחד הלך לפני כמה ימים ללכלך תחנת אוטובוס ולתפוס כותרות", אומר יחזקאל בחצ'בסקי, המתגורר מול בית־הכנסת „בני בניסיף". ברחוב חזיון, רוב התושבים הביעו זעזוע על המעשה. רק מדרדים אמרו, כלי להחרדות בשמם, כי הם מרוצים. „סוף־סוף לימדו לקח את החרדים. צריך להכניס להם".

מספרת רבקה מדיקה: „הערתי את חיים בעלי וקראתי לשכנים למטה שיש להם מפתח חרום של בית־הכנסת. חזרתי וביתה והתפללתי שבית הכנסת לא ישרף. אני 50 שנה באר רן, לא רחוק, אבל לשרוף בית־כנסת זה איום ונורא".

דוד שרעבי, חייל בן 22, הוא האיש ששקפץ ממיטתו והציל את בית־הכנסת. הוא מספר: „לקחתי את המפתחות וקראתי לבית־הכנסת. כשפתחתי את דלת הכניסה לא ידעתי מה לעשות. בית־הכנסת היה מלא עשן והלהבות הגיעו עד התיקות. לראות בית כנסת נשרף זה דבר מזעזע. קדם כל ניגשתי לארון השמל וניתקתי חרום. ראיתי שנשרפים המוגן ושני כסאות מתחתיו. גם הרצפה בעזה במקום ששפכו חומר דליק. המצית שבר חלון ושפך חומר דליק. הריח היה חריף. כיביתי את האש תוך חמש דקות. לקחתי כריות ושמיכות וחבטתי באש. האש כמעט הגיעה לספרי התורה. אם לא הייתי בא בזמן היה הכל נשרף. אחרי שנכנסתי – ראיתי כבר שוטרים. על דלת בית הכנסת רשמו: „על כל תחנת אוטובוס שתישרף – בית־כנסת ישרף: מתחת לזה היתה חתימה – אנשים נגד חרדים".

גבי פטילון, ר"ד מועצת הדתיות של השכונה היה מזועזע ואמר: „אני ניצול שואה, אדם חילוני ואני מזועזע. לפגוע בבית־כנסת זה דבר מחריד. אנחנו יחדים מתפסים".

ראש העיריה, שלמה להט, אמר: „צריך להפעיל יד חזקה למען הזרם. הניסיון לשרוף בית־כנסת בתל־אביב הוא מזעזע. כי פרט לאסוציאציות האיומות שהדבר מעורר, יש חשש לתחילת מלחמת אחים.

ר"ד המועצה הדתית בתל־אביב, פנחס שיינמן, הגיב: „יש לעמוד את המציתה בכנס את הרבנים. אולי נוכל ליצור שפה משותפת בתל־אביב. נעשה כל מאמץ להרגיע את הדרוזות בעיר".

תגובות

„בגרמניה שרפו ספרים ואמרו שזה יבמר בשריפת בני אדם"

מאת יחיאל בן־אמר

• השר יעקב טמיר, איש אמונו של שרון לבין אנשי הצמרת הוא אחד מן הבודדים שהגיעו לבית־הכנסת. ד"ר הכנסת, שלמה הלל, קרא הודעה, שבה הוא מזהיר מחיצרות „למי לחמת אידיאולוגית ברחובי". הוא קרא לכל הגורמים השקולים והאחראים לקצור את הגומעות הנפשעות, ושלוחות הרסן של בודדים, אך של מיעוט קיצוני הנטל את אי הזוק לדיירי".

ד"כ מנחם פרוש הגיב בחריפות כלפי שלמה הלל. „באווירה שבה ולדהיים נבחר, על גל של אנטישמיות, אתה יכול להיות יו"ר הכנסת על גל של אנטי דתיות".

מדרנים הצצו בין הניצים

בהודעתו מתח היו"ר ביקורת על ח"כ פרוש שהכריז בשבוע שעבר, כי יצא בעצמו להשחיתו מודעות פירסום בתחנות אוטובוס, וציין כי יחמה כזו, „לא זו בלבד שיש בה כדי להטעיר את הרוחות, אלא היא פסולה מכל וכל, ונוגדת כל נורמה שלטונית".

הערה זו הציאה את פרוש משלוותו. עוד שדם לכן ביקש את רשות הדיבור והיו"ר לא נענה. אז נטל לעצמו את רשות הצעקה וקרא לעבר שלמה הלל: „למה אתה לא מזהיר את התולים תמונות תועבה? אתה משקר. אתה מסית נגדי. אתה מצמיד את הכמה הזאת".

ח"כ יוסי שריד נזעק לעזרת היו"ר, וכינה את פרוש „בריון" ו„קוואק נגזל". בתגובה כי־נה פרוש את שריד: „אתה אומלל שאתה יהו־די". הזיכוה בין השניים התלהט ושריד נרגע רק לאחר שנדרש לצאת את האולם.

אבל ח"כ פרוש לא נרגע. הישיבה נגעלה, סדרנים הצצו ביניו לבין ח"כ שריד, אך פרוש היה עדיין נזעם. הוא הודיע שישגר מכתב לראש הממשלה בנושא זה, הבטיח שלא יצ־בור על כך לסדר־היום. לטענתו, היו"ר פגע בו בהיבור שהוא מייצג.

ביתתיים נמצא תומך בפרוש. ח"כ אוריאל לין הודיע לשלוח מכתב אל שר המשטרה חיים בר־לב, ובו ביקש שבר־לב יזהה לסלק מהרחובות את התמונות של הבתולות בבגדי ים. „הביבור הדתי צודק במאבקו, אם כי אני שולל את הדרך האלימה שבה נוקטים בדר־רים מעכרי".

המפכ"ל נגד יד קשה

מפכ"ל המשטרה, רב־ניצב דוד קראוס, הגדיר אתמול בפני ועדת הפנים של הכנסת את יחסי חילונים וחרדים כמלחמה בין אנ־שים על אמונתם. לדעתו, מלחמה זו לא תבוא לסיומה ע"י מעצרים והעמדה לדין.

המפכ"ל דחה את הדרישה שהמשטרה תפעיל מדיניות יד קשה כלפי המדרים. לדב־ריו, יש בסיס חוקי לסעצת המדרים בדבר פגיעה ברגשותיהם – מכחה החוק האוסר פגי־עה באמונה דתית.

הצגת תמונות פרסומת בתחנות אוטובוס המשוחרות גם את הציבור הדתי, יש בה לד־עת המפכ"ל משום גורם של כפייה.

מפכ"ל המשטרה, אב־ניצב דוד קראוס, הדגיש כי באשר מדברים על כפייה, יש לה־ביא בחשבון כפייה דתית וכפייה חילונית כאחד. לכן הוא סבור כי הפתרון לבעייה אינ־נו בידי המשטרה, שהיא גוף מקצועי.

על הטענה שהמשטרה משוחרת חרדים שנעצרו, השיב קראוס, כי לפי החוק אין להחזיק אדם במעצר לאחר שנסתיימה חקיר־תו.

לפעול מתוך אהבת ישראל

הוא שאל את חברי הועדה: „אתם תולר־נתם בעבר על שהמשטרה נהגת ביד קשה מדי ובאזהרה קשותה. עכשיו אתם מוענים את היחיד".

ועדת הפנים, בראשות ח"כ רב שילנסקי, קיבלה הוחלטה הקוראת לכל הצדדים, דתיים וחילונים גם יחד, לנהוג באיפוק, לפעול רק לפי החוק ומתוך אהבת ישראל. והכ"ים יצ־חק פרץ ואמירה טרסני דרשו להשמיט את הביטוי אהבת ישראל, אך דרישתם נפלה בהר צבעה.

הצעה של היו"ר ח"כ שילנסקי לבנות את שריפת בית־הכנסת בת"א לא אושרה.

שריד: „בריון, קוזאק נגזל"; פרוש: „אתה אומלל שאתה יהודי"

קודם לכן התפרץ פרוש כלפי יו"ר הכנסת: למה אתה לא מזהיר את התולים תמונות תועבה? אתה מסית נגדי

מאת יוסף צוריאל וידרשע ביצור

הכנסת סערה אתמול, בעקבות הצ־תת תחנות האוטובוס הפיזן הצתה של בית־כנסת. יו"ר הכנסת, שלמה הלל, קרא הודעה, שבה הוא מזהיר מחיצרות „למי לחמת אידיאולוגית בחרבי". הוא קרא לכל הגורמים השקולים והאחראים לקצור את הגומעות הנפשעות, ושלוחות הרסן של בודדים, אך של מיעוט קיצוני הנטל את אי הזוק לדיירי.

ד"כ מנחם פרוש הגיב בחריפות כלפי שלמה הלל. „באווירה שבה ולדהיים נבחר, על גל של אנטישמיות, אתה יכול להיות יו"ר הכנסת על גל של אנטי דתיות".

ח"כ יוסי שריד נזעק לעזרת היו"ר, וכינה את פרוש „בריון" ו„קוואק נגזל". בתגובה כי־נה פרוש את שריד: „אתה אומלל שאתה יהו־די". הזיכוה בין השניים התלהט ושריד נרגע רק לאחר שנדרש לצאת את האולם.

אבל ח"כ פרוש לא נרגע. הישיבה נגעלה, סדרנים הצצו ביניו לבין ח"כ שריד, אך פרוש היה עדיין נזעם. הוא הודיע שישגר מכתב לראש הממשלה בנושא זה, הבטיח שלא יצ־בור על כך לסדר־היום. לטענתו, היו"ר פגע בו בהיבור שהוא מייצג.

ביתתיים נמצא תומך בפרוש. ח"כ אוריאל לין הודיע לשלוח מכתב אל שר המשטרה חיים בר־לב, ובו ביקש שבר־לב יזהה לסלק מהרחובות את התמונות של הבתולות בבגדי ים. „הביבור הדתי צודק במאבקו, אם כי אני שולל את הדרך האלימה שבה נוקטים בדר־רים מעכרי".

המפכ"ל נגד יד קשה

מפכ"ל המשטרה, רב־ניצב דוד קראוס, הגדיר אתמול בפני ועדת הפנים של הכנסת את יחסי חילונים וחרדים כמלחמה בין אנ־שים על אמונתם. לדעתו, מלחמה זו לא תבוא לסיומה ע"י מעצרים והעמדה לדין.

המפכ"ל דחה את הדרישה שהמשטרה תפעיל מדיניות יד קשה כלפי המדרים. לדב־ריו, יש בסיס חוקי לסעצת המדרים בדבר פגיעה ברגשותיהם – מכחה החוק האוסר פגי־עה באמונה דתית.

הצגת תמונות פרסומת בתחנות אוטובוס המשוחרות גם את הציבור הדתי, יש בה לד־עת המפכ"ל משום גורם של כפייה.

מפכ"ל המשטרה, אב־ניצב דוד קראוס, הדגיש כי באשר מדברים על כפייה, יש לה־ביא בחשבון כפייה דתית וכפייה חילונית כאחד. לכן הוא סבור כי הפתרון לבעייה אינ־נו בידי המשטרה, שהיא גוף מקצועי.

על הטענה שהמשטרה משוחרת חרדים שנעצרו, השיב קראוס, כי לפי החוק אין להחזיק אדם במעצר לאחר שנסתיימה חקיר־תו.

לפעול מתוך אהבת ישראל

הוא שאל את חברי הועדה: „אתם תולר־נתם בעבר על שהמשטרה נהגת ביד קשה מדי ובאזהרה קשותה. עכשיו אתם מוענים את היחיד".

ועדת הפנים, בראשות ח"כ רב שילנסקי, קיבלה הוחלטה הקוראת לכל הצדדים, דתיים וחילונים גם יחד, לנהוג באיפוק, לפעול רק לפי החוק ומתוך אהבת ישראל. והכ"ים יצ־חק פרץ ואמירה טרסני דרשו להשמיט את הביטוי אהבת ישראל, אך דרישתם נפלה בהר צבעה.

הצעה של היו"ר ח"כ שילנסקי לבנות את שריפת בית־הכנסת בת"א לא אושרה.

הצפון החדש של תל־אביב פתוח גם בחג ובשבת

בואו לאתר - וציגי המכירות ישמחו לספר לכם על שכונת אזורי־חן.
בחג השבועות ובשבת בין השעות 10.00־18.00
ובימי חול בין השעות 10.00־18.30

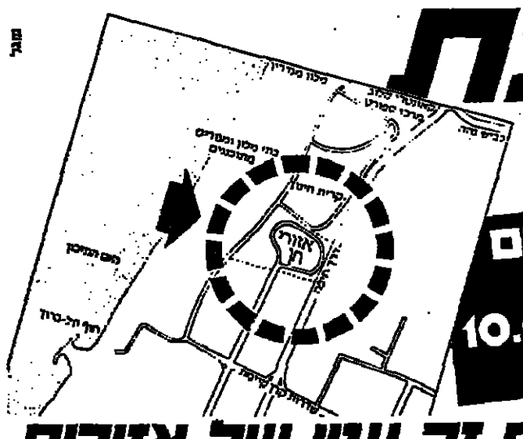

אזורי חן
הצפון החדש של תל־אביב

משרד המכירות ברח' דרויאנוב 5, תל־אביב.
א'-ה' 09.00־21.00, ו' 09.00־13.00, מוצ"ש 19.00־21.00.
טלפון: 03־204705 03־295222, קו פנימי 413.

מגורים זה ענין של אזורים

هكذا من الأصل

هكذا من الأصل

עוד שלושה שרים פרשו מממשלת אוסטריה

ואלדהיים: „אסור לעולם לשכוח סיוט השואה"

עשרי לבקר במתנה הריכוז מאטהאוזן כמחוות פיוס ★ מסכים לבדיקת עברו

מאת מרטין אנגלברג וזן דיטרי,
מפרי „מעריב" בוריה ובניו יורק

„אני מתנגד לכל צורה של אנטישמיות", אמר קרטו ואלדהיים, הנשיא הנבחר של אוסטריה, במסיבת־העי תונאים הראשונה שלו לאחר הבחירות.

בנוסחות יותר מעטה צוחתי סלוויזיה ממדינות המערב וכמאה עיתונאים מאוסטריה ומחוצה לה, קרא ואלדהיים הצה ה ארוכה בדבר האנטישמיות.

„אעשה הכל נגד האנטישמיות וכל סוג אחר של אפליה דתית, גזענית או אחרת. הבר המועדף ביותר ללמדנו לקח של פיוס ומובלנות", אמר ואלדהיים. הוא הוסיף, כי „הזמדים הה כיעים דתי ובעדף באוסטריה".

זכן קבר לאחר היחודע ותצאות הבחירות ביום ראשון, אמר ואלדהיים כי הוא „מעוניין מאוד ביחסים טובים וידידותיים עם ישראל".

ואלדהיים דיבר גם על „הסבל העצום שהביא הנאציזם אל־מוצאיהם לעולם, ובמיוחד לבני־ארצו היהודים". הוא הכריז בחגיגיות: „אסור שהמשפים שבוצעו או יחזרו על עצ כם. אסור לשכוח לעולם את הסיוט של השואה". כצעד של פיוס, יתכן כי ואלדהיים יבקר במחנה הריכוז באטהאוזן ויע־נה בחוות נוספות של פיוס.

ואלדהיים, שוסבע לנסיאות ב־8 ביולי, סיים את הבחירות, סעורה ביקורת חריפה, ולפיה רק מילא את חובתו בתקופת הבלתמה. הוא הכביר, כי התמהון לחובה כלפי הבריח לנשק.

„זו היתה חובה אנושית, לא חובה כלפי משפר ששם את אבי בכלא ורדף את משפחתי ומיליוני בני אדם בדרך אכזרית ביותר", אמר.

להפתעת הכל, ואלדהיים עמד על כך שלא שמע דבר על גירוש היהודים מסאלוניקי, אם כי היה מוצב ממש ליד הנעי במשך יותר משנה. עם זאת, הוא הסכים להצעתו בייד הנאצים שמעון ויזנטל להביא לחזעה בינלאומית של היס־טוריונים מבאים לבדוק את עברו.

בתוך כך נמשך המשבר בממשלת אוסטריה, בהבטחת הסר ציאליסטים. נוסף על פרישת הקאנצלר פרד זינוואן, שבמקר מו נתמנה שר האוצר פראנץ וראניצקי, פרשו עוד שלושה שרים: שר החוץ, שר הוקלאות ושר התעבורה והתעשיה.

בניו־יורק בכר גרהארד פרסם, בניגוד משרד הבריחות האר סטרי, כי כמה אזרחים אמריקאים הודיעו ללשכת הבריחות האוסטרית בעיר שיבטלו ביקורים מתוכננים באוסטריה בעיקבות פרשת ואלדהיים.

„ניו־יורק טיימס" דיווח אתמול, בדיעה מודגנת, כי אנשי עסקים ובקאים אוסטריים מודאגים מאוד מהאפשרות, שמחר רת ואלדהיים תפגע ביחסיה הכלכליים של אוסטריה עם ארה"ב ועם מדינות אחרות במערב. הנו אנדרוש, יו"ר הבנק הגדול באוסטריה, סכיהן בעבר בשר האוצר, הביע חשש, שארצו תמצא עצמה מבודדת משאר מדינות המערב.

מאיר בלייך מוסיף מלונדון: 60 חברי פרלמנט בריטים בפלגת הלייבור ותמכו על עצומה המגנה את ראש הממשלה מרגרט תאצ'ר על שבירכה את ואלדהיים עם בחירתו.

זה לא פיקניק

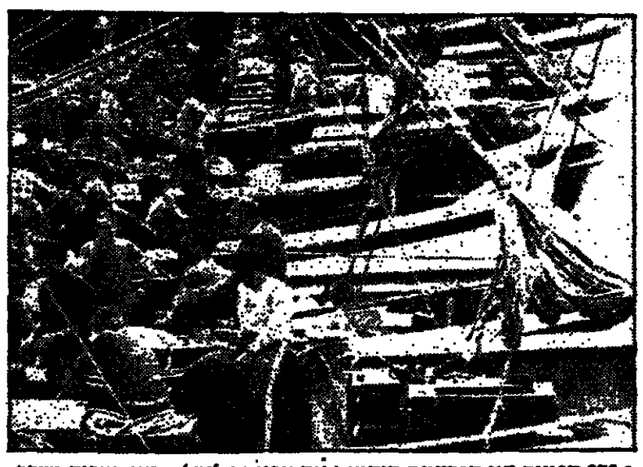

• 270 ספינות דיג ספרדיות חוסמות את הכניסה לנמל הדיג בדרום מערב צרפת, בתגובה להחלטת ממשלת צרפת לאסור על ספינות ספרדיות לדוג במים טריטוריאלים צרפתיים. המצור החל ביום שני. (הצלום: א.פ)

גרוש זרים מצרפת – גם בלי שופט

מאת תמר גולן,
כתבת „מעריב" בפאריס

ממשלת צרפת אישרה אתמול שתי הצעות חוק בנושאים השנויים במחלוקת, אשר לאחד מהם יש בו עניין גם לישראלים השוקלים ביקור בפאריס.

חוק זה הובא לממשלה על־ידי שר הפנים הוא נוגע להטלת הגבלות וד־שות על כניסתם של זרים והעבקת מקלט מדיני לנגלים פוליטיים. במסגרת החוק החדש לא יהיה עוד צורך בהחלטה של שופט, כדי לגרש תושב זר, אלא, רק באישור של הדרג המינהלתי.

מסרת החוק המוצע היא להקשות כניסת חשודים בפעולות טרור מחוץ, ופועלים מהגרים מאיידך.

הנשיא פרנסואה מיטראן, אשר היה הירר בישיבת הממשלה השבועית, הביע את הסתייגותו מהצעת החוק. אולם בש־לב זה הוא בחר שלא להעמיד ממבחן את הזרים המשתתפים בצרפת, שיש לה הזכות נשיא מציאליסטי וממשלה ימנית, בע־לת רוב בפרלמנט.

גם הצעת החוק השניה מעודדת בפאר־ריס סערה. המדובר הוא בחוק מיוחד לכ־לי התקשורת, אשר במסגרתו מציעה הנ־משלה למכוד את הרשת הראשונה של הטלוויזיה „טי.אף.1", שהיא ותיקה ברשתות הטלוויזיה של צרפת.

נושא השואה יועלה ב„יום הנצחון" בצרפת

מאת תמר גולן,
כתבת „מעריב" בפאריס

בטעם הראשונה מאז מלחמת העולם השניה יועלה נושא ה„שואה" ומחנות הריכוז הנאצים במסגרת פיק־סי יום הנצחון הנערכים בבתי־הספר של צרפת.

צרפת חוגגת מדי שנה את ה־18 ביד־ני, היום בו קראה להתקומם נגד הכיבוש הנאצי.

שר החינוך רנה מתורי, הודיע את־מול, כי השנה תקרא לפני התלמידים בכל רחבי צרפת מעין „פקודת יום" של משרדו בה תאוכר ה„שואה" ולא רק תגובת המחתרת של ה„רסיסטנס".

הוא הודה, כי הממשלה התעודדה לצורך לדבר על מחנות המוות, בהם נרצחו מליונים, ביניהם יהודים רבים, בעקבות הסערה הציבורית שעוררה עבר־דת ה„ריוקסודס" של רוק הסרענה, כי מחנות המוות ומשרפות הגזים לא היו ולא נבראו.

בתשובה לשאלה, אמר השר, כי הוא מחכה לתוצאות החקירה סביב הנסיבות בהן הועבק תואר דוקטור של אוניברס־יטת נגטס למחבר התזה הזאת. „ברגע שתתקבלנה תוצאות החקירה, אפרסם אר־תה", הבטיח מר מתורי. אולם הוא הוסיף, כי בדרך כלל אין האוניברסיטה אחראית לתוכן עבודות המחקר המבוצעות בה.

רדיו קהיר מגלה תוכנית לבלימת השיעים בלבנון

ג'מייל עודד המחבלים לשוב למערב ביירות

מאת שמי גבאי,
כתב מעריב לענינים ערביים

קהיר אישרה אתמול כי נשיא לבנון אמין ג'מייל וא שנתן את „האור הירוק" לראש אש"ף יאסר ערפאת להחזיר את אנשיו למערב ביירות, כדי ליצור איזון פר־ליטי וצבאי עם השיעים.

רדיו קהיר טען כי ג'מייל קיבל את הסכמתם של מנהיגי הדרוזים, הסונים והנוצרים, לרבות הנהגת הפאלאנגות, הדר־ים מהגירול הסבעי של השיעים ומהנטייה שלהם לאיראן החומינאנסטית. האמנם אנשי אש"ף מיהרו לשלוח את כוחותי־הם למערב העיר.

יצוין כי מנהיג ותנועה השיעית „אמל" גביה ברי גילה כי אמין ג'מייל, שנסע בחודש שעבר לסונים, מסר אלפי דרכונים לבנונים ריקים לשימושה של הנהגת אש"ף וגם שיכבע את „הכוחות הלבנונים הנוצרים" לפתוח את גמל ג'גיה הנוצרי לפני אנשי ערפאת, וכך אמנם נעשה.

באותו מסע נוגד ג'מייל לא רק עם הנהגת אש"ף, אלא עשה „פציצה" גם לקהיר, הקשורה כבראה במיבצע זה.

מלחמת „אמל" נגד אנשי ערפאת במחנות הפליטים במע־רב ביירות נמשכת זה השבוע החמישי. אתמול היתה הפסקת אש לשעה קלה, כדי להחזיר את הנפצעים ממחנות הפליטים לבתי חולים בביירות.

העיתון הבריטי „ריילי אקספרס" מוסר על תוכנית עיר־א־קית לחולל עימות צבאי בין ישראל לסוריה, במטרה להפוזית את הלחץ על עיראק במלחמה במפרץ

למטרה זו גייסו העיראקים את יאסר ערפאת, וזה העביר לסורים אזהרות שישראל עושה הכנות לתקוף את סוריה.

נפגשים שרי החוץ של סוריה ועיראק

מאת כתב „מעריב" לענינים ערביים

פגישת שרי החוץ של עיראק וסוריה תיערך מחר בבגדד שתי המדינות, במסגרת מאמצי הת־יוך של הנשיא מלך ירדן – אמר אמש שר החוץ העיראקי טאריק עזיז בראיון לרדיו מונטה קארלו.

הפגישה מתקיימת תוך מסע של התקפות מילולי־ות הדדיות בין סוריה לעיראק מעל גלי האתר.

שרי החוץ מתכוונים בשלב זה לא להעלות את נקודת המחלוקת העיקרית – התמיכה הסורית באיר־אן במלחמתה נגד עיראק. מקורות ערביים הרגישו כי המחלוקת הזאת תועלה בפגישות הנוספות לאחר שתיחזור האווירה המתאימה לכך. כל הפגישות שי־הן נועדו להבין את מפנת ההתפריטות בין שני הנ־שיאים בראש חוסיין וחאפז אסד.

איראן, העוקבת אחרי מהלכיה החדשים של סוריה בראנה רבה, מיהרה אתמול לחדש את אספקת הנפט לדמשק. משלוח ראשון של נפט איראני גולמי הגיע לסוריה, הסוכלת ממשבר אנרגיה חמור. אספקה זו באה לאחר הפסקה של כמה חודשים בגלל חובותיה הבנטבים של סוריה לאיראן, המסתכמים במיליאר־די דולרים.

עיראק מכסיחה לספק את כל צרכי סוריה בנפט ואף לסייע לה במלחמה עם ישראל.

מעריב

המזרח מציע קיצוץ כוחות

מנהיגי בריתות הנרשה, שהתכנסו בבודפסט, הציעו אתמול לקצץ יותר ממיליון חיילים מן הכוחות הנגבים אלה מול אלה, משני עברי מסך הברזל, עד ראשית שנות ה־90. מרשינגטון נמסר כי ארה"ב תבחן הצעה מיוחדת. ס.ק

פרס שוחקה בשביתה

שביתת־התחבורה, הגדולה ביותר אותה ידעה פרים מזה 7 שנים, שיתקה אתמול את החיים בבירה הצר־פתית. קרונות בודדים הוסעלו בידי עובדים שאינם משתייכים לאף אחד מהאיגודים המסצעיים שהכריזו על השביתה. בין אלה שנאלצו ללכת ברגל, ביום קר וגשום במיוחד, היו שמיטרן, כי לא הבידו את המכולת – הם נחנו להגיע למקום עבודתם ב„מטרו" הנת־קרקעי... תמר גולן, פרים

רצוי לדמות בבחינות?

שר החינוך של צרפת, בה נערכות כעת בחינות הבגרות, תובע למשמר את „הרשת השלישית" של הפר־לוויזיה על ראיון עם מחבר מפר, המדריך ביבר לרמות בבחינות. שר החינוך אמר, כי „ידיעות אלה נותנות מקום לחשוב כאילו הזיוף הוא לא רק אפשרי – אלא גם רצוי". תמר גולן, פרים

זמר פופ באצולה

מיב גלדיוק, לשעבר מלהקת הפופ „קבוצישי בומפר אוץ", קיבל שלשום בלונדון תואר אבירות מאת המלכה אליזבת בהכרת מפעליו למען הרעבים באפריקה – „בנד אייד", „ליון אייד" ו„פורט אייד". בחיתנו אזרח אירי ולא בריטי, לא יוכמר לשמו תואר האצולה „סר". מאיר בלייך, לונדון

נהרגה ניצולה ממלטה

הדיילת המצריה אשגאן עשיה, שהיתה בין הניצולים בפרשת הטיסה המפוס המצרי למאלטה, נהרגה שלשום בהתרסקות מטוס מוקר 27 של „אייר סינאי" ליד קהיר. באסון שלשום נהרגו כל חמשת אנשי הצוות ו־17 מבין 21 הנוסעים. אשגאן היתה בין ארבעת הניצולים של המטוס, אך אתמול מתה מפצעיה. ריימר

הרוגים בסרי־לנקה

עשרות בני אדם נהרגו בשלושה פיגועים בחזית בית קולנוע ובשני אוטובוסים בסרי־לנקה. סבורים, כי המצבות הוסמנו על־ידי אנשי גרילה מאמילים. בחודש האחרון נהרגו 130 בני אדם במעולות טרור בסרי־לנקה. ריימר

ניסיון באסון רחפת

לפחות 3 אנשים ניסיון ו־22 נעדרים באסון מעבר־ות־דרחפת מול סיציליה. אש פרצה באחד ממנועי הסמי־נה ומיד אחר כך היא מבעה. מכבות הדיעות האמל־קית ממרה, כי נוסעים רבים קפצו לים כדי להימלט מהלהבות, ומטוקים מרקים את אחוז האמון. על הסמינה היו 60 נוסעים ואנשי צוות. ריימר

חוסין יגבר פעילות בדש

המלך חוסין „יפגין נכחות ירדנית" בשטחים ויפעל כדי להקים תשתית ציבורית הירדנית. בך מסרה אתמול מקורות בקרבנים שהשתתפו בשיחה עם המלך. לדבר־יה, חוסין אינו נסח מ מן הרצון למצוא מתרגן בזמן הקרוב וכי בדבריו היה יותר אופטימיים מפסימיים. עורך גרנות, וושינגטון

לרבקה רבינוביץ (פלד)
חברת מערכת „נאשה סטראנה"

ברכותינו

לקבלת הפרס לפובליציסטיקה בלשון הרוסית
ע"ש אריה דיסנצ'יק ז"ל
על מאמרה „העולה מבריה"מ ודמוקרטיה בישראל" שהתפרסם ב„נאשה סטראנה".

„נאשה סטראנה"

ליקירנו
מרק (משה) בן־שחר

בהגיעך לגבורות
ברכות מהמשפחה –
לבריאות ואריכות ימים

מאחלים: גלעד הלה
בן שחר ריטה מחם בן־שחר
אשל שדה דרורה ומקס נגר
מען דבורה חוה ושאול ישראלי
ומשפחותיהם

לאיגוד המוסכים בישראל,
לחבריו ולמר פיק

תודה והערכה על מאמציכם
ותרומתכם להצלת בתי
שמח להודיע לבית ישראל
על שובמו בריאים ושלמים
בברכת חג שמח

מוסך הדר – דני מזרחי
ירושלים

כוכב על המסלול

מבצע על סיפור אמיתי שמתרחש בתחילת אוקטובר הקרוב
שרטוט של הביטוי: ליטון וויטמר
המיבצע של סוכנות הלילמון לחיים מאחר האחלה רון לוטמן (יקיר) לחדר מרחים

בבורה ארצית

רב־חן ת"א
יום חמישי ויום ששי
10–12.30 בערב
מוצ"ש 7.20–9.45
ימי חול 5–7.20/9.45

ארמון ר"ג
יום חמישי ויום ששי
10 בערב
מוצ"ש 7.15–9.30
ימי חול 5–7.15/9.30

למכירה דירת חדר וחצי
בנוה בן־גוריון 83 תל־אביב

הידועה כחלקה מס' 230 בגוש 6215, קומת קרקע
ניתן לראותה בתאום טלפוני 283171 בשעות 9.00–14.00. הצעות יש לשלוח לד"ם ת.ד. 29022 ת"א עד ליום 15.7.86. אין המציע מתחייב לקבל את ההצעה הגבוהה ביותר או כל הצעה שהיא. המכירה כפופה לאישור בית המשפט.

חברה לאמנות
של בנק לאומי לישראל בע"מ
מנהלי עזבון המנוח משה חיקיע ז"ל

ב"ה
האם כל המזוזות בביתך כשרות?
אם הנך מעוניין בבדיקת מזוזות
בביתך באזור ת"א–יפו
ותתקשר עוד היום.
לבית חב"ד (ליובאוויטש) –
מט' טל': 231795 – (03) 239252

משרד המשפטים
לשכת שופט־חוקר

משפט עברי
סמינריון בדיני חוזים

יום ה' – מוצ"ש, 19–21.6.86,
בית הארחה גיר־עציון

דברי פתיחה: מר יוסף חריש
היועץ המשפטי לממשלה
יושב ראש: מר יצחק שוניק מנכ"ל המדינה
מרצים: השופט דב לוין
בית המשפט העליון
עו"ד יצחק מירון
הנושא: כפייה ועושק
הרב יואל בדרון
הנושא: „שלטון החוק" – צו אלוקי או הסכמה חברתית
ממחים בסדנאות: ד"ר אליאב שוחטמן המכון לחקר המשפט העברי,
האגודים סיטה העברית
עו"ד אביה אדרעי המכון לחקר המשפט העברי, האגודים סיטה העברית
סיכום: מר מאיר גבאי
מנכ"ל משרד המשפטים

★

פרטים והרשמה: משרד המשפטים 02–270266

★

הסמינריונים הבאים:
דיני שטרות – 17–19.7.86, מלון הלילה, ירושלים
דיני עונשין – 28–30.8.86, מלון לוהם, ירושלים

גלוי דעת

אנו "חסיבת אחים ואחיות בתי־החולים" מיצגים ציבור זה ותובעים בשמו ובשם עם ישראל הצלה מקצוע הסיעוד בבתי־החולים.

הקמנו עמותה שתפקידה לטפל בנושא ולהביא לכך שאנשי הפתח, אישי ציבור וכל העוסקים והקשורים עמנו, יכירו בחשיבות העליונה ובדחיפות הרבה שיש להעניק למקצוע הסיעוד.

העבודה במשמרות, שבתות וחגים, עומס העבודה והשכר אשר אינו מבטא את העמל המושקע – גורמים לנשירת אחיות מבתי־החולים. דרושים לנו משאבים על־אנושיים וכוחות פיזיים ונפשיים רבים כדי לעבוד בבתי־החולים כפי שאנו עובדים היום.

עשינו הכל למען לא לשבש את הפעילות התקינה של בתי־החולים ולראייה, בתי־החולים פועלים במתכונת רגילה, והאחיות הירשבות שביתת שבת ע"י מעונו של ראש־הממשלה עושות זאת לאחר שעות העבודה או ע"ח החופש השנתי שלהן.

אחים ואחיות בתי־החולים מקווים בכל ליבם, כי ענינם יטופל בצורה תכליתית, ללא ועדות ועיכובים. למען לא באלץ להגביר מאבקינו ולנקוט באמצעים חמורים; אמצעים מרחיקי לכת אשר יערערו וישבשו את פעילותם התקינה של בתי־החולים.

אנו קוראים לציבור הרחב
לבוא ולהזדהות עמנו,
במאבקנו זה –

עזרו לנו לעזור לכם.

חסיבת אחים ואחיות בתי־החולים
על יד מעונו של ראש־הממשלה

חסיבת האחיות והאחים בבתי החולים
בסנגרית ההסתדרות הכללית

נציגת בנק הפועלים בירושלים העידה:

יערי טילפנה והבנק ביצע

בלי לבקש יפוי כוח אישר הסניף לחזוה יערי למשוך רבבות ד' מחשבונה של מלה מלבסקי ★ כאשר נתגלתה הטעות הוגש המסמך החשוד כמזייף

מאת אריה אורנשטיין

רשלנות מקרים בכירים במחלקת מטבע חוץ בסניף בנק הפועלים בירושלים נחשפה אתמול במשפטן של חזה יערי ואביבה גרנות, הנאשמות ברצח ותיירת מלה מלבסקי.

סגנית המנהל של מחלקת מטבע חוץ בסניף הבנק, ריואן דיסני, אישרה במהלך עדותה בבית המשפט המחוזי בתל־אביב כי במשך תקופה ארוכה למדי לאחר שחזה יערי עזבה את עבודתה בבנק הפועלים כיועצת בירידות ערך זרים, המשיך הבנק לבצע פעולות בחשבונה של מלה מלבסקי על פי חוזי אות של יערי, על אף שלא הציגה יפוי כוח.

בתשובה על שאלותיו של עו"ד דוד מקרין, סניגורה של חזה יערי, הסבירה דיסני כי במחלקה חשבו שחזה המשיכה לעבוד בבנק, ולכן ביצעו פעולות לפי הוראות טלפוניות שלה. כך נמשכו עשרות אלפי דולרים מהחשבון של מלבסקי.

דיסני העידה כי כאשר נתגלתה הטעות („הפשלה", בלשון בנ של עו"ד מקרין), התבקשה יערי להביא יפוי כוח נעשותה זאת. ותגובתה, עו"ד פביבה דמרין, הציגה ראיית המכיוונות לדבריה שיפוי הכוח הזה זויף בידי גרנות ויערי – גרנות ביטוחה אותו ויערי חתמה ותיתמה מזוייפת בשם יסא מלבסקי. יסא היה שם בדוי של הגרוזנית שבו נרשמה בבנק.

דוחר נחמה יפוי הכוח, המזייף לפעמה הבריטה, שהמסיך את חזה יערי לפעול בחשבונה של מלבסקי:

„לכל המעניין, אני החתומה מטה מייפה בזה את כוחה של חזה יערי לפעול בחשבון מטיה שלי ספר ... ובחשבון עיש... לקנות ולמכור עבורי נירות ערך מכל סוג שהוא, כמו כן לרכוש ולהמיר עבורי מטיה בכל סכום שהוא וכמל נת ולבצע בשמי ועבו־רי כל השקעה לפי שיקול דעתה. יפוי כוח זה תקף אך ורק עבור נבי חזה יערי ללא הגבלת זמן החל מתאריך 1.1.1983. בכבוד רב, יסא מלבסקי".

בחקירתה בידי עו"ד דבורין, סיפרה ריואן דיסני כי ידע לה שחשבונה של מלה מלבסקי ז"ל נפתח ביוזמת חזה יערי. היא גילתה כי יומיים לפני הרצחה, ב־8 במרס 1985, ביקרה מלבסקי בבנק וביקשה לדעת מה מצב החשבון שלה ומה יתרה בו. דיסני השיבה למלבסקי כי יתרת חשבונה במטבע חוץ היא אפס. מלבסקי התעניינה לדעת אלו פעולות בוצעו בחשבון. ואז יעצה לה דיסני לפנות לחזה יערי ולשאול אותה, כיוון שבנתה את הוראות. מלבסקי ביקשה וקיבלה את הטל־פון של חזה יערי ואף התקשרה אליה מהבנק. לאחר שסיימה את שיחת הטלפון, פנתה חזיידת אל דיסני ואמרה לה „חזה רבה, להוראות".

עו"ד מקרין שאל: „האם מלבסקי עובה את הבנק ללא תלונה, כאשר גילתה שהיתרה שלה היא אפס?" תשובתה של דיסני היתה חיובית. כאשר נשאלה העדה כיצר פעלה בחשבון על סמך יפוי כוח שלא נחתם בידי עדון ריין, אמרה פקידת הבנק כי נעשתה השוואה עם חתימתה של מלבסקי. „סברנו שהיא תקין ומאוד שהסרנו את חזה מעבודתה בבנק, נתנו לה קרדיט".

בתשובה על שאלת השופט יוסף גולדברג תיארה דיסני את התרשמותה ממלבסקי: „אשה עדינה ושקטה מאוד, קצת נמוכה וכפופה שנעזרה במקל ונראתה מבוגרת מ־55 שנר תיה". הערה חברה שהיא שמעה בחרשת בטלוויזיה, יומיים לאחר ביקורה של מלבסקי בבנק, כי נמצאה גופת אשה בנסי־בות מזרחית וכי הראו את תמונתה של מלבסקי בטלוויזיה.

המשך המשפט ביום ראשון.

נמנעה התאבדות קטע מדרך אבן גבריאל בס"א

בעקבות חפיה בלוקמה בכרמל

מאת מרדכי בן־עמי

[illegible]

מיטען חבלה התפוצץ בפח במרכז רמת־גן

שבים נשמע קול ★ „ריח" כמה שנה שוד כמו בסרטים, סיפר עובר סניף דיסקונט הסמוך

מאת אלי דגן

„זמן קצר לפני הפיצוץ ראיתי שני צעירים ערבים מסתובבים ליד מה האשפה שבתחנה הזנח מטען חב־לה. הם החזיקו ביד עיתונים וקיפלו את מיצריהם. זמן קצר לפני הפיצוץ הם נעלמו מהשטח", מיפר אתמול דוד שריקי, אחיר מכלא בני יזנה, בן 23, העוסק בעבודות חוץ בחברת „בזק", בביקר רמבים ברמת־גן.

בפיצוץ מיטען החבלה שאירע בשעה 11 וחצי בדיוק ורצל 50 ברמת־גן של סניף של בנק דיסקונט, נמצאו קל שני אנשים: פקיד הבנק מיכאל ברג, בן 27, מפתח תקוה, שאיבד את שמיעתו לזמן קצר ועבר אורח, אליעזר גליק, בן 55, מבני ברק, לאחר שקיבלו טיפול רפואי שחורר.

המיטען הונח בתוך פח פלסטיק ירוק שהיה תלוי על עמוד תאורה. ראש עיר־יית רמת־גן, אורי עמית, שהיה בלשכתו הסמוכה, יכר לראות מה אירע.

„הייתי בסמוך שיורים על חמוכית ושבעבר רגע יהיה פה שוד כמו בסרטים. מיכאל ברג, פקיד במחלקה העיסקית ישב ממש ליד השימשה שמעבר לה אר־רע הפיצוץ. למרבה המזל הזכוכית היתה עבה במיוחד ונפגעה בה רק כמה חרוצים. הרעש היה נורא", סיפר שריקה גרנבר, עובר סניף דיסקונט.

דקות ספרדות לאחר הפיצוץ הגיעו כוחות גדולים של משטרה וכמה חבלני משטרה רבים ואספו כל רסיס פלסטיק שנתור מפח האשפה המרוסק. השוטרים סרקו פחי אשפה סמוכים ולא מצאו מי־טענים נוספים. עשרות בני מיעוטים נעצרו וחקרו לאחר שנחקרו.

שאיבת המים מהכינרת תופסק ל־4 חודשים

לעבודות אחזקה של המוביל הארצי

יצחק דיש

שאיבת המים מהכינרת תופסק בסוף אוגוסט ל־3 – 4 חודשים, כדי לבצע עבודות אחזקה ושיפורים במו־ביל הארצי.

דובר „מקורות" מרדכי יעקובוביץ מסר אתמול בסיור עיתונאים במפעלי המים כי הסגירה תחול בתקופה שבה חייבים בלאו הכי לצמצם את השאיבה מהכנרת בגלל הירידה הגדולה במיפלס המים.

מנכ"ל „מקורות" רן וכאי הזהיר כי בלי משמעת מים חמורה נעמוד בפני מחסור חמור המלחת באורח. עם זה דיש מהממשלה לאשר הקצבת 40 מיליון דר־לר לשם זיעקע מי ביוב שיוכלו לספק 150־200 מיליון מ"ע לצרכי השקייה, אף כי יהיו באיכות שתיה. הוא הודיע כי תופסק האספקה לצרכני המים הגדולים שישאבו מעבר למיכסות והקלאים עלר לים למצוא עצמם במצב שיבוליהם יכלו לאיבוד מסיבה זו.

סגן שר החקלאות, אברהם כץ עוז, אמר כי מצב המים קשה, אבל אין לראות בו קטסטרופה. „משכנו משיכת יתר גדולה ממקורות המים, אבל במריניות אחראית וחסכון מתאים אפשר יהיה לה־תגבר על הגידעון שנוצר", אמר. לדעתו לא ייפגעו הגידולים החקלאיים, אבל תיפגע רווחיותם.

גם הערב יוקרנו סרטים בחיפה

מאת ראובן בן־צבי

סרטים יוקרנו בחיפה גם הערב, ליל הוצ ובליל שבת. יזיר התאמות בעלי בתי הקולנוע בחיפה, אבי פרבש־מיין, מסר כי מהשבוע, יוקרנו בלילות שבת סרטים בקולנוע נוסף.

בנוסף הכל מסרינים עתה ששה בתי קולנוע בעיר סרטים בלילות שבת. הקולנוע השישי הוא „אורה", הנמצא ברחוב הרצל בסדר הכרמל. בית קולנוע זה נשאר עד כה סגור בלילות שבת לבקשת ראש העיריה, משום היחנו במרכז הדר הכרמל, שם מתגוררת אוכלוסיה רחית גרולה.

אחד המחבלים שנלכדו שיחזר פעולותיו בחיפה

אחד המחבלים משתי חזליות מחבלים שפעלו בשמי חים בצפון הארץ ובמרכז ונחשפו על־ידי כוחות הבים־חון, שיחזר אתמול חלק ממעשיו בחיפה.

המחבל, החשוד בהנחת עשרה מיטעני חבלה מאולתרים במקומות שונים בחיפה, והובא עם שחר על־ידי חוקריו ושיחזר את פעולותיו בחיפה.

המיטענים הונחו ברחבת בית המשפט המחוזי ושדרות פלים, וכן בשוק הסוקר, פיגוע שכתוצאה ממנו נהרג אדם ושמה נפצעו.

חשוד בחציית הגבול לארץ עויינת:

„מסוק ירדני חטף אותי באמצע טיול בשפך זוהר"

מאת אורי בינרד

תושב קריית־גת, רמי קוס, בן 55, מוקן כי בהיותו באיזור ים־המלח נחטף על־ידי מסוק ירדני והוסם לר־בת־עמון, נוסף והחזור לישראל דרך גשר אלנבי.

האיש נעצר על־ידי משטרה ירדנו, לאחר שהחזר מירדן. הוא סיפר לחוקריו, כי כאשר טייל באיזור שפך זוהר, נחת לפתע מולו מסוק ירדני, וחיילים הגיחו ממנו ואילצו אותו לסוס עימם.

בא כוח המשטרה ביקש לעצור את קוס לחמישה־עשר יום בחשד של חציית גבול לארץ עויינת. הוא ציין, כי ערות החשוד גובלת בסיפור דמיוני.

שופט השלום בבאר שבע יהודה היימן סירב להיענות לבקשת המשטרה המתפקע במעצר בן שתי יממות, בנימוק שהאיש מעורר רושם של אחר מעלובי הזיים.

למכירה באילת 12 דירות מגורים

- הדירות מהוות אגף מגורים נפרד עם כניסה נפרדת.
- כל דירה בעלת 2 חדרים, מטבח ושירותים נפרדים.
- השטח הכולל של כל דירה 68.4 מ"ר ברוטו.
- בבנין בן 7 קומות, על עמודים, מעלית, מחסן נפרד (25 מ"ר).
- 5 מקומות חניה תקלט.
- כל הדירות פנוות למסרן אילת.
- האגף מוצע למכירה בשלמותו.
- האגף מושכר בשכירות בלתי מוגנת למשך 4 שנים ומשמש כמלון דירות.
- ניתן לקבל משכנתא על חלק ניכר מהיקף ההצעה.

לקבלת מסמכים לגבשת הצעות
נא להתקשר בשעות העבודה לטלפונים:
059-72406, 03-629643, 03-5463413
הצעות ותקבלנה
עד יום 23.6.86 שעה 12.00

אוניברסיטת תל־אביב

החטיבה להכניות מיוחדות

לימודי הקיץ ביחידה ללימודי חוץ
[26.9.86 — 13.7.86]

הקורסים מיועדים לקהל הרחב ואם מתקיימים בשעות הבוקר והערב.
הרישום יסתיים ב־26.6.86

בין נושאי הקורסים:

★ פסיכולוגיה ★ אנגלית
★ קרימינולוגיה ★ צרפתית
★ אנתרופולוגיה ★ ספרדית
★ מצבי לחץ ★ ביולוגיה
★ יחסי אנוש ★ פילוסופיה
★ ארגון וניהול ★ קבלה
★ כלכלה ★ תיאטרון
★ הכרת מחשב ★ אמנות
★ משפט ★ מוסיקה

ונושאים נוספים

מרשם והרשמה: אוניברסיטת תל־אביב, מיין היחידה ללימודי חוץ (ליד מיין הלפסון), טל. A25452, A20388, בשעות 10–13, 17.30–19.

מור ושלח

לכ' אוניברסיטת תל־אביב – היחידה ללימודי חוץ, רמת אביב, ת"א 69978.
נא לשלוח אלי את חוברת לימודי הקיץ – תשמ"ו.
השם:
הכתובת והמיקוד:

האוניברסיטה העברית בירושלים

מלגות הצטיינות מיוחדות
לתלמידים מצטיינים לתואר ראשון ותואר שני

במטרה לעודד הצטיינות בלימודים וחקליטה האוניברסיטה העברית בי־רושלים לפתוח מסגרת מלגות מיוחדת לתלמידים מצטיינים. העידוד לתלי־מידים במסגרת זו יינבטא במלגות הצטיינות, במקומות מובטחים במעונות הסטודנטים ללא תשלום ובאתגרים אקדמיים.

תלמידים מצטיינים לתואר שני במסגרת זו יהיו זכאים ל:
– מלגה מלאה בגובה מלא שכר הלימוד
– מלגת מזונה מלאה ל־12 חודש
– העסקה כעוזר הוראה/מחקר בהיקף של עד ½ משרה ל־9 חודשים (בהתאם לצרכי הפקולטה).
– דיור חינם במעונות הסטודנטים בחדר ללא שותף.

המועד האחרון להרשמה ללימודים לתואר שני הוא 31.8.86.
פרטים נוספים על כללי זכאות וטפסי הרשמה ניתן לקבל במזכירות לעניני תלמידים בפקולטות השונות.

היקף המלגות לתלמיד מצטיין לתואר ראשון יהיה עד למלגה בגובה מלא שכר הלימוד והוספת דיור חינם במעונות הסטודנטים בחדר ללא שותף.

פרטים על הרשמה מאוחרת לתואר ראשון ניתן לקבל במשרד לקבלת תלמידים, בנין פרנק סינטרה, הר הצופים.

הטכניון

מכון טכנולוגי לישראל

הפקולטה להנדסה וקלאית
הרצאה לזכרו של
ד"ר רפי מוקדי ז"ל
שנפל במלחמת ששת הימים

יו"ר: פרופ' עמוס בנין
מהפקולטה לחקלאות האוניברסיטה העברית ירושלים

על הנושא
קרקעות סוכני המאורים –
מחקר קרקעות בחבל ארץ ראשון.

ההרצאה תוקיים במסגרת כנס האגודה הישראלית לחקר חרסיות באדיטוריום – בין הנדסה וקלאית, ביום ב', 16.6.86, בשעה 10.0.

הזיבור מחמ

רשת עמל

ההסתדרות הכללית של העובדים בארץ־ישראל

מכרז
לניהול מזנון לתלמידים וחדר־אוכל לעובדים
בתל־אביב

לפרטים נא לפנות עד 20.6.86, למחלקה לאפסנאות ומשק, רשת „עמל", רח' קוילת קייב 15 ת"א, חדר 201, טל' 03-497444.

„עמל" רשת מכללות לסכאים והנדסאים, בתיספר ומכונים מכוללים ומקצועי, בתיספר לתיכון ובתיספר תעשיתיים, מיקים מכוללים בהתישבות ובתי הנשרה לעובדים.

משרד העבודה והרווחה

המרכז להסבת אקדמאים רמת גן
מדריכים מקצועיים
מודיעים על
קו טלפון פתוח
ביום שני, 16 ביוני 1968,
בין השעות 15.00 – 18.00

לקציני צה"ל בכירים מדרשים בנושאים:
א. מידע על פעולות מדריכים מקצועיים
ב. קורסי הסבה והכשרה מקצועית
ג. הדרכה לקציני צה"ל

ישיבו לטונים חברי המחלקה המרכז.
המעוניינים יתקשרו לטלפונים:
03-721857, 03-729561, 03-723956
המתקשרים מחוץ לאיזור חיוג תל אביב, מייחוכם הישרם תיעבה בטלפון חחר.

מרוחנים להתקשר –
א. קציני צה"ל מדרשים
ב. מעסיקים המקוניים להציע משרות לקצינים מדרשים.

המחלקה המרכז להסבת אקדמאים, מעלה הגמנים 14, רמת גן.

נפש בקרהמנים ברובע היהודי

בתאריכים
י"ב מנ"א תשמ"ו – כ"ו מנ"א תשמ"ו
31.8.86–17.8.86

ישיבת המחל מעמידה את מכלול בניינה בקמפוס החדש לרשות הציבור הדתי המעוניינים להיפגש ולהתבשם מאויר הרי ירושלים, ומאווירה התורנית שבין החר מתם. יפנו אל ישיבת הכותל, ת"ד 603 ירושלים 91006
או טלפונית בין השעות 8.00–16.00
02-288175, 388833
בשעות הערב: 289039, 02-280686

למכירה וילה

במרכז מרשי וילה מפוארת בצפון ת"א.
הכוללת: מיזוג אויר מרכזי וכל השכלולים.
על המעוניינים לפנות למשרד עו"ד י. סוסר, רח' מרמורק 4, ת"א, לקבלת מסמכי המכרז.
את ההצעות יש להחזיר למשרד הנ"ל עד לתאריך 23.6.86, שעה 12:00.
אין המוכרים מתחייבים לקבל את ההצעה היקרה ביותר או כל הצעה שהיא.

אני גלים ספורט ונופש

פארק מים חדש בהרצליה
שתי מגלשות מים המתנשאות לגובה 10 מטר, ובריכה לשירות מגע מתנשאות.
המתיאור בקבוצה לתחילת יולי 1986.

מועדון ספורט ונופש – גני גלים
מעניר לחאות המתיים ואורחיהם, 3 בריכות שחיה (אחת אולימפית), חדרי כושר והתעמלות עם ציוד חדיש ומשוכלל, חוגים מגל השונים, מזנון, דשאים ופינות מי ●
שחיה לילית בימי שני ורביעי בכל שבוע.

★ ארועים ★ מסיבות ★ וריקודים
יוקמיבו על הדשא, ומסביב לבריכות – בילוי על רמת, והקפדה על איכות חיים.
ההרשמה לעונה המסוימת ב־31.3.87, נמשכת.

☆ מחירים מיוחדים והסדר תשלומים ☆

משרדי המועדון: ברחוב ז'בוטינסקי, הרצליה, עי המטוחה האולימפי
052-547733

„עידן" מושב עובדים
בשרבה הצפונית

קולט משפחות

עם או בלי ילדים עד גיל 12.
עדיפות למשפחות מגיל 6 עד 12.

לכתוב בצירוף קורות חיים לועדת קליטה, מושב עידן, ד.נ. ערבה, מיקוד 86840.

★ לקליטה בנובמבר או ביולי.

כלבי הקומב

שרה מרהיב
מבוטס על סיפור אמיתי, על אהבה והאמנה בין אדם לחיה

עמוד שנות הפקה יחיה את בחל פרטי הדרמטקות

מיוחד!
שתי הקרנות סרטים בבוקר
וחגיגה ערב וחוג
חלל שישי 10 בערב
בקולנוע „רקל" תל־אביב

כלל הנפקות לתעשיה בע"מ

הודעה

על תוצאות הנפקה של אגרות חוב (סדרה ה') בסכום נקוב כולל של 9,000,000 ש"ח

עפ"י הנפקיף הנובה שפורסם ביום 5.6.86 הוצע לציבור בדרך של מכרז אשר הנקיים ביום 10.6.86 אגרות חוב סדרה ה'.
למכרז הוגשו בקשות בסכום כולל של 49,063,900 ש"ח ע.נ.
לאור הבקשות שהוגשו נקבע מחיר הנפקה ל־108%.
בהתאם לאמור בהשקיף יוקצו למגישי הבקשות במחיר הנפקה או במחיר הנמוך ממנו 91.27% מהבקשותיהם.
הקצבה מדרה לציבור על הנשוה.

هكذا من الأصل

هكذا من الأصل

בית ו' (סופי): 1. מרוקו 2. אנגליה

לילה בגואדלחרה: מרוקו עושה הסטוריה והופכת לנבחרת האפריקנית הראשונה, המעפילה לשלבים הגבוהים בגביע העולם לאחר נצחון 3–1 על פורטוגל ● לילה במונטריי: אנגליה לועגת למשמיצים ועולה לשמיניות הגמר לאחר 3–0 מוחץ על פולין

גארי לינקר, מבקיע השלושער לזכות אנגליה הלילה, בניצחונה הגדול 3-0 על פולין (משמאל), מקבל את ברכותיהם של חבריו גלן הודל (מס' 4 מימין), סטיב הודג'.
צילום רויטר א.פ.

אברטון עשתה זאת!

אנגליה – פולין 3–0 (0–3)

● השערים: לינקר (31, 35, 87).
● אנגליה: שילטון, סטיב, סטיוארט, בארי, סנדרלנד, הודג', סטיבנס, הוקס, לינקר, ריד, וולש, ליינקר (ריצ'רדס, 86, כרדסל, הוקס, 75).
● פולין: מיכ' מלק, מאריבסקי, וויצ'יצקי, אוסטרק, ארמוטי, שמרנ'צקי (מאראסק, 63), ר'ליקובסקי, בארטשק (מנקוסקי, 46), אדמאק (בוגיק), מנדארק.
● שופט: אבדיל (ארגנטינה). 22,600 צופים במונטריי.

אפילו האוהד האנגלי המושבע ביותר, זה שעשה את כל הדרך למונטריי וקיפל את 'זנבו' עמוק עמוק בימים האחרונים, יספר לכם הבוקר, בחיוך מרוח מאוזן לאוזן, כי היה שווה לשבוע את כל מדוחי 180 הדקות הראשונות העלובות של אנגליה במכסיקו רק כדי לה־גיע ל־90 הדקות האחרונות בבית ו' ולנצחון הפנטסטי על פולין, 3–0, שהחזיר הרבה מן הכבוד הג'נטלמני האבוד, אך בעיקר, זה הרי מה שחשוב מכל, העלה אותה לשמינית הגמר והשאיר אותה בב־ריע העולם.

ברחובות מונטריי ומכסיקו סי־סי ולשם עוברת אנגליה כדי להת־מודד בשמינית הגמר עם פאראג־וואי) ימשיכו לשיר „לעולם לא תצעדי לבד, אנגליה" ולשיר הזה, הידוע כהמנונה של הציגנה הבכ־רה של העיר ליברפול, האלופה ליברפול, יש מאתמול משמעות פאראדוקסית מסויימת, משום של־לא ספק הוא צריך להיות מזומר כשיר תודה ליוצאי היריבה המר־שבעת של ליברפול, אברטון.

גארי סטיבנס, מרבוד סטיבן, פיטר ריד וגארי לינקר. 4 כוכבי אברטון שסחפו את המועדון הזה לאליפות בעונה שעברה, גביע אי־רופה למחזיקות גביע ו־3 הופעות רצופות בגמר הגביע האנגלי. את־מול, ברוב ייאושו וחוסר ברירתו של המנג'ר בובי רובסון מן הכשר לוגות האנגליים המוקדמים, הוא הרכיב את הארבעה יחדיו בין ה־11 האנגלים.

התוצאה היתה מדהימה: תוך 38 דקות הובילה אנגליה 3–0 תוך שהארבעה הם במרכזה של אחת מן התצוגות המרשימות ביותר של אנגליה זה זמן רב. בראש ובראש־נה, גארי לינקר. כמה תיסכול שע־בר על החלוץ המוכשר הזה בשבוע החולף. 40 שערים בעונה האנג־ליית, ואפילו לא התקרבות לרשת המונדיאלית. אבל הפעם, עם חמב"ה המוכרים של גודיסדפאר רק מאחור, זה היה כל־כך שונה וכל־כך מתוק. 1–0 – לינקר, 2–0 – לינקר, 3–0 – לינקר. שלושער ב־38 דקות ועכשיו הכל פתוח גם במידרון למלך שערי מכסיקו '86.

8 דקות בלבד מפתיחת המשחק ולינקר ואנגליה פוגשים את הר־שת בפעם הראשונה. ושימו לב לקשר האברטוני: סרבוד סטיבן בכרור פו לגארי סטיבנס, הפורץ הימין, מוסר למרכז ולינקר שם. עוד 7 דקות עוברות: האגף (שמ־אל) מתחלף, התוצאה דומה. פיטר בידרסלי לסטיבן הודג', שבכרור מרוד להפליא מוצא את לינקר ברחבה. לא צריך יותר. ובדקה ה־37: סרבוד סטיבן (אברטון...) מג־ביה קן. השוער מילנרצ'יק שומט ומי אם לא גארי נמצא שם.

הכל היה יכול להיות כל־כך אחר אלמלא החסיא זביגנייב בוני־יק הזרמנות נפלאה מול שילטון בדקה החמישית כאשר היה לבדו מול השוער אך בעט חלושות לי־דיו. אבל זה כבר אקרמי בלבד. אנגליה התעוררה כמו אריה מתנר־מת החורף, והמחצית הראשונה המצויינת שלה ניפצה הרבה מיתו־סים אנגליים. הנה: בלי הקפטן מר־פרסטאר בריאן רובסון. בלי ריי וילקינס. בלי שלושה חלוצים. עם חלוץ סכני (פיטר בידרסלי) נמוך קומה – והמכונה עובדת ומייצרת במלוא התפוקה.

נכון, הפולנים היו יריב נוח ומ־אכזב, שלא שיוזק צפוף, פתח את המשחק גם עבור המסירות המדוי־קות של גלן הודל (משחקו הטוב ביותר עד עתה), ולא ידע כיצד למצוא נתיב לשער האנגלי גם כאשר נרגעו הרוחות במחצית הש־ניה. אבל האשראי הוא של אנג־ליה. הבוקר היא יכולה להביט אל העתיד במקום לנבוט בעבר עכור.

שני המבקיעים המדולים של אתמול בבית ו': גארי לינקר, אנגליה (משמאל, בלבן) קאהירי עבדלראזק ממארוקו. הראשון עם שלושער הלילה, עמיתו עם צמד. הם צולמו במשחק בשבוע שעבר ביניהם.
צילום רויטר א.פ.

מעריב ספורט

MEXICO86

אחמול במכסיקו

★ בית ב':
מכסיקו – עיראק 1–0
★ בית ב':
בלגיה – פאראגוואי 2–2
★ בית ד':
אנגליה – פולין 3–0
★ בית ו':
מרוקו – פורטוגל 3–1

היום ומחר במכסיקו

יום ה' במכסיקו
★ בית ד':
גוואדלחרה (וואליסקו), 21.00:
ברזיל – צפון־אירלנד
★ בית ד':
מונטריי (טכנולוג'יקו), 21.00:
ספרד – אלג'יריה
שידור ישיר בטלוויזיה הירדנית.

יום 1 במכסיקו
★ בית ה':
קוארטרו, 21.00:
מערב־גרמניה – דנמרק
שידור ישיר (מלא) בטלוויזיה הישראלית.
★ בית ה':
נזה, מכסיקו־סיטי, 21.00:
אורוגוואי – סקוטלנד

בשבת אין משחקים במונדיאל.

בית א

(טבלה סופית)

1.	ארגנטינה	3	2–6	5
2.	איטליה	3	4–5	4
3.	בולגריה	3	4–2	2

בית ב

(טבלה סופית)

1.	מכסיקו	3	2–4	5
2.	פאראגוואי	3	3–4	4
3.	בלגיה	3	5–5	3
4.	עיראק	3	4–1	0

בית ג

(טבלה סופית)

1.	ברית־המועצות	3	1–9	5
2.	צרפת	3	1–5	5
3.	הונגריה	3	9–2	2
4.	קוריאה	3	5–0	0

בית ד

1.	ברזיל	2	0–2	4
2.	ספרד	2	2–2	2
3.	אלג'יריה	2	2–1	1
4.	צפון־אירלנד	2	3–2	1

בית ה

1.	דנמרק	2	1–7	4
2.	גרמניה	2	2–3	3
3.	אורוגוואי	2	7–2	1
4.	סקוטלנד	2	3–1	0

בית ו

(טבלה סופית)

1.	מרוקו	3	1–3	4
2.	אנגליה	3	1–3	3
3.	פולין	3	3–1	3
2.	פורטוגל	3	4–2	2

מה קורה, מה יקרה

13 נבחרות הבסיס כבר את עלייתן לשמינית הגמר הן: אר־גנטינה, איטליה, מכסיקו, פאראגוואי, בלגיה, בריה"מ, צרפת, ברזיל, דנמרק, גרמניה, מרוקו, אנגליה ופולין. 3 האחרות תיק־בענה היום ומחר מבין ספרד, אורוגוואי, סקוטלנד, אלג'יריה וצ־פון־אירלנד ובמקרה מיוחד במינו גם בולגריה. הקרב הגדול הוא כמשחק בין סקוטלנד ואורוגואי מחר: נצחון לאחת מהן ודרכה לשמינית הגמר סלולה ומובטחת מן המקום השלישי בבית ה' (בגלל הניקוד או הפרש השערים הנחות של ה'שלישיות' של בתים א' וג', בולגריה והתגריה.

אם יסיימו מחר אורוגואי וסקוטלנד בתיקו, ואלג'יריה וצפון אירלנד ינצחו הערב, תעפיל בולגריה כשלישית מבית א'.

3 משחקים בשמינית הגמר כבר נקבעו סופית: איטליה – צרפת (יום ג'), אנגליה – פאראגוואי (ד') ובריה"מ – בלגיה (א'). מרוקו תפגוש ביום שלישי הקרוב את מסיימת המקום השני בבית ה' שתהיה גרמניה או דנמרק. (תמריץ לזוהר במודע על הבכורה בבית במשחק ביניהן מחרת).

יתר משחקי שמינית הגמר תלויים במשחקים שייערכו היום ומחר בבתים ד' וה'. מכסיקו תפגוש אחת מ־4 אלו: צ. אירלנד, ספרד, אלג'יר או בולגריה. בהנחה שברזיל תסיים ראשונה בבית ד' היא תתמודד עם פולין. לארגנטינה צפויה צ. אירלנד/ אלג'יריה/ ספרד/ אורוגואי או סקוטלנד. לראשונה בבית ה' (גרמניה או דנמרק) תמתין השניה בבית ד': ספרד/ צפון־אירלנד או אלג'יריה. אם כל זה עדיין נראה מסובך, הרי הנחמה היא שבעוד 48 שעות תהיה התמונה ברורה לחלוטין.

המבקיעים

אלסנבלי (איטליה)	4*
אלקיאר (דנמארק)	4
לינקר (אנגליה)	3
האלאנו (ארגנטינה)	3
רומרו (פאראגוואי)	2
קיראסה (מכסיקו)	2
אלופס (מערב־גרמניה)	2
קאבאנאס (פאראגוואי)	2
קאמיני (מארוקו)	2

* – פיפא"א הודיעה אתמול רשמית כי את השער השלישי של איטליה, שלשום, לא הבקיע אלסנדרו אלסנבלי – למרות שהוא ממשיך לדבוק בגירסתו כי השער הזה שלו – וקבעה כי הקרנות וחזרות של סרט וידיאו מראות שהיה זה שער עצמי של מגן ורדנאקוריאה צדי קוואנג ריי, שרזק את הכדור לרשת בידו.

משרת מאמן ישראל הוצעה לבינגהאם

חרף המגעים המתקד־מים – שלפי טענת ראשי ההתאחדות סוכמו כמעט סופית כאופן וזיכוי – עם המאמן היוגוסלאווי ואסו־ביץ', הוצע בימים האחר־נים תפקיד מאמן נבחרת ישראל למנהל צפון־אירל־נד, בילי בינגהאם – כך טענה אתמול רשת הבי.בי.סי.

דאגה כי נציגים רשמיים מישראל פנו לבינגהאם ורמזו לו כי המשרה בישר־אל תהיה שלו במידה והוא יתפנה נה. בינגהאם השיב מיד בשלילה, כנראה משום שנראנו להיות פנוי להצ־עות קוסמות ממדינות ערב.

קאהירי שיתק את פורטוגל

מרוקו – פורטוגל 3–1 (0–2)

● השערים: למרוקו: שוביר (19), 68, קיסמיר (61).
● לפורטוגל: דאמאסיו (29).
● מרוקו: זאקי; חלאלה, בראו, בוחלאוה, לחרס, רדום, בודרבאלה, האראוי (מוליר, 72), פיטלק, אמרניס, קאמני, רי.
● פורטוגל: דאמאסיו; אלוארז (מנאסה, 74), רוסק, אלביר־רה, ארנאסיה, מאנאליש, פאריה, מאנאר, מיטרו, אלמיידה, 68, גומש, פיסרה.
● שופט: מנדי (צפון אירלנד). 20 אלף בנוסף [illegible]

נבחרת הכדורגל של מרוקו, שאיש לא נתן לה סיכוי, הפגינה אמש בגוודלחרה סגנון ויכולת מדהימים כשהיכתה במפתיע את פורטוגל 3–1 – ובעקבות זאת התמקמה בראש בית ו' ושלחה את פורטוגל מבויישת ונכלמת חזרה הביתה.

מארוקו היא הנציגה האפריק־נית הראשונה בתולדות המונדי־אל שעלתה לסיבוב השני במסג־רת זו.

מארוקו אמש כדורגל תוסס ותוקפני עם הגנה יעילה והתק־פה מסחררת, שפתחה כליל את הגנת פורטוגל וכבר לאחר 26 דקות הוליכה 2–0 משעריו של הקשר עבדלראזק קאהירי (19, 26). לאחר ההפסקה הוסיף הדר־לוץ המרכזי קיסמיר, המשחק בלה־האבר בצרפת, את השער השלישי (61). כל מה שהפורטוג־לים יכלו עוד לעשות במסגרת מאמציהם הנואשים להציל את כבודם, היה שער שלא ניתם אר־תם שהבקיע דיאמינטינו מירנדה (79), אחר כמה דקות של מלחמה קשה ותריפה, שגם הגשם החזק (שיצר לחות של 82 אחוז), לא קירר אותה.

שערו הראשון של קאהירי היה פשוט מדר, לאחר פתיחה אי־טית – כשבעט חלש, לשער. השר־ער השני היה כבר מלאכת מחשב בת – בעקבות לחץ מרוקאני רצוף (ולכן כונה היפה ביותר שנראה בגואדלחרה מאז תחילת הטורניר): מרי השתלט על הכ־דור בכנף הימנית, מסר אחורה כעל מגש למגן חאליפה שבעט לראשונה בעיסה ארוכת מודח, שם היה קאהירי, הבלתי ניתן לעצירה ובשמאלו השכיבו ברשת.

נראה שמרוקו הוכנה היטב לספוג את לחצה של פורטוגל ולצאת במהירות להתקפות מת־פרצות שפיתחו כוכביה מוחמד סיטמי ומוסטפה האראוי. הקי־צוני השמאלי הצעיר פאולו פוס־רה, שנכלל בהרכב הפותח כמחד־ליף לדיאמנטינו ולצירו של גר־מש, במטרה לכוון דרכו את רוב התקפות פורטוגל, זיעזע אך מעט את הגנת מרוקו – וגם זכה ל„טיפול" חריף משומרו, וחאלי־פה – אבל לא הגיע עד כדי סי־כון ממש של שערה.

קרב העליה הגדול

אורוגוואי – סקוטלנד, בית ה'. נחה, 21.00.

אולי מוקדם להגיד, אך יהיה זה למעשה הקרב המרתק של הבית ושל יום המשחקים האחרון בסיבוב המוקדם, משום שלמרות האכזבות הגדולות של שתי הנבחרות עד עתה, יבטיח נצחון מקום בשמינית הגמר לנבחרת שתשיג אותו. (זאת בשל המצב במקום ה־3 בשאר הבתים, כאשר סקוטלנד או אורוגוואי תחלופנה לטובת עליפני בולגריה והונגריה אם אחת מקן תוכה מוד ב־2 הנקודות המלאות).

אורוגוואי נמצאת במוראל נמוך מאד לאחר התבוסה 1–6 לדנים, אבל ההזדמנות הזו ודאי תדרבן אותם לצאת מהר מהדכאון. המאמן עומאר בוראס, שהותקף קשות לאחר ההפסד, יחזק את העוזף שלו יחליף את הקשר המוחזק בוסיו ויסמוך על פרנצ'סקולי ואלזמנרי המסוגלים להוריד דרך ההגנה הסקוטית.

סקוטלנד תעלה נחושה עוד יותר: נא לא לשכוח, היא רוצה לעשות הסטוריה ולהעפיל לראשונה לשלב השני במונדיאל. יש לה סיבות לאופטימיות חוץ ההפסד לגרמניה שכן היא הציגה במשחק כדורגל שאפתני ושוב. לכן גם צפוי המנהל אלכס פרגוסון להמר על אותו הרכב.

אורוגוואי: אלבאה; ריזגו, אמוריז, גוטיירז, באטיסטה; בוסיו, באריוס, סראלגוי, סאנסין; אלזאמנרי, פרנצ'סקולי, רה־סילבה.

סקוטלנד: ליישון; נאף, גיידי (מקליש), מילר, מאלפס; ניקול, באר נון (קוסר), סונס, סטראכן; אייסקו (מקאוהני), ארצ'יבלד.

● אנצו פרנצ'סקולי

● גורדון סטראכן

מאבק דני־גרמני על היריב בשלב הבא

דנמרק – גרמניה, בית ה'. קופנהאגן, 21.00.

במקרה הטוב יהיה זה מבחן כוח לשתי הנבחרות ההמודדות על תפיסת מקום טוב יותר ויריב נוח (!) יותר בשמינית הגמר. זאת משום שגרמניה ודנמרק כבר הבטיחו כבר את מקומן בשלב הבא.

צפוי, אינפנטי, מאבק לא מבוטל של שמירה על כותרת וכבראה גם על שחקני מפתח. בדנמרק ייכפה על סף פיזנסק שינוי אחד לפי דעתו: החלפתו של ברסלסן, שנפצע נגד אורוגוואי, כנראה במולבי. פרנץ בקנבאואר יזן לאט הגדול שלו, קרל הייצ'ן רומניגה, מנוזה נוספת, ועשוי להעניק הזדמנות מונדיאלית ראשונה לכמה כשרונות גרמניים (ראן, רולף, סון, אלגייר). בריגל נפצע נגד סקוטלנד, ואם לא יהיה כשיר ימשיך יאקובס למלא את מקומו.

גרמניה: שומאכר; ברטהולד, פרסטר, אדר, יאקובס; מאתיאוס, אר גנטאלר, מאגאת (אלגייר), ברמה; פלר, אלופס.

דנמרק: ראסמוסן בוסק, מ. אולסן, י. נילסן, לארסן; ברגרן, מולבי, ארנסן, אנדרסן; אלקיאר, לאודרופ (יספר אולסן).

האידים ינסו לקיים את בקשתו של פם

ברזיל – צפון־אירלנד, בית ד'. גואדלחארה, 21.00.

ברזיל היא ללא ספק אכזבה עד כה. מצפים ממנה להיות ברמה אחת מעל כולם לשחות ביופי משחקה. היום נשאר להם רק לשפר את תדמיתם. בילי בינגהם, מאמן האירים, יודע שיהיה קשה מאד: „יש להם כשרון חסר גבולות. הם אמנם לא הנבחרת של 1970, אבל כישרון ויופי ברזילאי יש להם ועוד איך". תיקו יספיק לברזיל כדי לזכות בראשות הבית. אבל גם בינגהם יודע שאין הם מסוגלים להאט המשחק וללכת על נקודה.

לאירים, שכבר הוכיחו הרבה מוטיבציה אך גם ליקויים סבניים רבים, יש עדיין סכוי להעפיל לשלב הבא. פט בינגנס, בן ה־41, ביקש ניצחון ליום הולדתו. ניצחון מיחזל זה, הגם שעומד כנגד הסכדים הראלים, יעלה את האירים לשלב הבא. תיקו, כנראה גם כן (ראה תחזית ספרד – אלג'יריה). בינגהם הבטיח שהוא שולח למשחק את המרכב המעופפי ביותר שברשותו.

ברזיל: קולוס; אלמאו, מזאר, אדיגיו, ברנקו; סילאס, אלזו, סוקר סס, ג'וניור; קסאגראנדה, קארקה.

צפון־אירלנד: בינגנס; ניקול, דונאני, מקרוגלר, אר'גיל; סטיוארט (אר־קמפבל), מקילרוי, וורט־יגנסון, המילטון, וויטסייד, קלארק.

שופט: קידשו (מזרח־גרמניה).

תיקו יסביק לספרד ואולי גם לאלג'יר

ספרד – אלג'יריה, בית ד'. מונטריי, 21.00.

ספרד ואלג'יריה יאבקו היום על הכדיים לשמינית הגמר. ספרד ושקה רק לנקודה. אלג'יריה יודעת כי נקודה תספיק לה להעפיל לשלב הבא רק אם תנצח היום צפון־אירלנד ע"י ברזיל. גם תיקו של ברזיל יכול במקרה זה להספיק לאלג'ירים, אבל זה בתנאי שהם יסיימו עם שערי הבקעה רבים יותר (כי לאלג'יריה ולאירים יש נקודה אחת ויחס שערי האלג'ירים רע יותר: 1–2 גרע מ־2–3 בגלל שהבקיעו פחות). אם יהיה שוויון גם בכמות ההבקעות אז יוטל מסבע שיפסוק מי העולה (ואת כי בולגריה והונגריה שסיימו שלישיות בביתן סיימו עם 2 נקודות ויחס שערים גרוע). תהיה מלחמה היום במונטריי, והסכר של הסכדים הנ"ל מחייב זאת.

ספרד: זובילדה; חואנאן, גוסטו, גוריקאצ'אה, גאמיז, קמאצ'ו; ויקטור, פרנסיסקו, מישל, קאלדרה; בטראגניו, מאלינה.

אלג'יריה: דרביה; מרג'אני, מנהאריק, גנדוז, מאנסור; קאסי־סעיד, בן מאבארק, בלומי; אסאד, מנאד, מאדג'ר.

שופט: מאקדה (יפן).

סנדוויץ' מכסיקני לשחקן עיראקי: העיראקי עלי שיהאב, (בלבן במרכז), בין המכסיקנים פליקס קוזז (משמאל) ורמאל אמאדור, במשחק אמש בו ניצחה מכסיקו את עיראק 1–0 צילום רויטר א.פ.

מכסיקו: לא כל יום עיראק

מכסיקו – עיראק 1–0

● מכסיקו: לאראה; אמאדור (מרטינז), 65, קיראוקה, קוזז, סרבנטס, רה־לוס שבס, מאלריי, מרין, עס, אמאריה, אריזה, בריי, בנבנה, פליקס.

● עיראק: מאנוף מאנו, מלק, נאג'ם, נאג'ם, מאנוף עלי, נאג'ם אבדולראזק, נאג'ם אבאס, אמנה שריף עלאה.

● שער יחיד: מרטינז (דקה ה־109 אלף צופים באיצטדיון אצטקה במכסיקו סיטי).

109 אלף צופים באיצטדיון אצטקה במכסיקו־סיטי, חיכו את־מול 90 דקות כדי לשגר את המסר הבא לכדורגלני ארצם האהובים: הנו זה. מעתה והלאה נגמר משחק הילדים ומתחיל הסיפור הרציני. משמעית הגמר ואילך לא יספיקו לך, מכסיקו, הופעות עלובות כמו זו של אתמול נגד עיראק, חוץ הנצחון 1–0 שהושג בסיומה.

למכסיקו היו אתמול את כל התירוצים: הם הכסיחו ממילא את העפלתם לשלב הבא עוד לפני המשחק ונלחמו למעשה רק כדי לזכות בבכורת הבית. הם שיחקו ללא חלוצכוכבם הוגו סאנצ'ז שהושעה לאחר 2 צהובים. הם פג־שו בנבחרת עיראקית קשוחה, הם תמוהה במגעים פיזיים מן הסוג האלים.

לאוהדים המכסיקנים יש הש־גות גם על הזיקדצים הללו, אבל בסופו של דבר, המשחק האפור הזה יישכח, הכל יסכימו שהעיקר הוא העתיד הקרוב ולא כיצד הא הושג. מעשית יידשם שהנבחרת המארחת הבטיחה לעצמה את בכו־רת בית ג' בעזרת שער יחיד מרב־ליז של המגן קיראראה (שער שני שלו במונדיאל) בדקה ה־54. בעי־סת עונשין ארוכה מחצי המגרש המכסיקני שישתה אז ככל העוזף העיראקי, וקיראראה המחיר חדר במרוצה ומזוויות קשה בעט את הכדור לרשת.

עד אז ראו ההמונים המאוכד־בים והמפהקים שליטה מוחלטת אך עקרה ומעצבנת של מכסיקו. המכסיקנים יכלו אמנם לעיראקים במרכז השדה אולם נכשלו כליל ביצירת הזדמנויות, וכאשר הגיעו בכל זאת לרחבת היריב בזכות מס־פר מצבים בשל רשלנות, חוסר־יי־כז או סתם טעויות של טירונים.

ועיראק? בלי שלושה משחקניה המוחקים יכלה הנבחרת הערבית הפותח מצליחה במונדיאל לקוות רק לאסוף נקודה ראשונה בגביע העולם. לפיכך היא השליכה את יהבה על הגנה מוצקה. עובדה: בה־תקפה היה שלולה ב־90 הדקות זעום ביותר – 2 בעיטות לא מסוכנות למסגרת.

עכשיו אורדים העיראקים את הפקלאות ואילו מכסיקו נשארת באצטקה, כדי לחגוך ביום א' ב־21.00 את משחקי שמינית הגמר נגד ספרד/ צפון־אירלנד/ אלג'יריה או בולגריה (תלוי במ־שחקי בית ד' היום) – בתקווה שאיש לא יצטרך עוד להזכיר לה את ההופעה ה„עיראקית".

גרמניה – דנמרק בשידור ישיר בישראל

בשל העניין הרב שמעורר המשחק בין גרמניה המערבית לדנמרק, תעביר אותו הטלויזיה הישראלית בשידור ישיר מחר (יום ו') ב־21.00. סרט הקולנוע „חיזר מסריים" יוקרן איפוא לאחר המשחק, ב־22.45.

כולם היו מרוצים

בלגיה – פאראגוואי 2–2 (1–0)

● בלגיה: פרוסנר; גרוטרס (31), דוויטס 46.

● פאראגוואי: קאבאנאס 50, 76.

● בלגיה: פרוסנר; גרוטרס, דוויטס, ברגס, דאנל, רב־אנדרוזי, הרמנס, הרשטר, פולמנס, היים, פלאנס.

● פאראגוואי: פרבנדר; נאש, ד'אנגלו, מאבלה, מרבאלה, רוחאס, פאבון, מרטינז, קאבאנאס, מרבזה, פנטון, 68.

● שופט: דוגלס (ארגנטינה). 10 אלפים בטולוקה.

נבחרת בלגית נסיונית הצ־ליחה להשיג 2–2 במשחקה עם פאראגוואי, אמש בבית ה' – ושתיהן עלו לסיבוב השני (שמינית גמר) במונדיאל. מבית גם עלתה מכסיקו מהמקום הרא־שון.

בלגיה הציבה למשחקה האח־רון בשלב הראשון נבחרת צעי־רה ובעיקר חסרת נסיון והצליחה פעמיים משעריהם של פרנק ורקאוטרן ודניאל ריים, אלא שפאראגוואי הישוותה פעמיים משעריו של רוברטו קאבאנאס.

פאראגוואי שיחקה בשאתפ־נות גדולה במטרה לנטות ולכ־בוש את ראשות הבית מידי מכ־סיקו.

היה זה משחק תריף, קרב לר־הט ממש, בצד הפגנת מיומנות גבוהה בקישור מצד שתי הנבחר־רות. משחקה של הנבחרת הבל־גית נפגם עקב הסטנות הנגתה.

ורקאוטרן העניק לבלגיה יתרון ראשון בדקה ה־31 כאשר העלה כדור בתיזמון נפלא מעל ראשו של שוער פאראגוואי רד־ברטו פרבנדר. קאבאנאס הישוותה בדקה ה־50 בהקשתה שבאה בעקבות ערבוביה של ההגנה. ויים החזיר לבלגיה את יתרונה בדקה ה־60, אלא שקאבאנאס, לשעבר מכוכבי קבוצת „קוס־מוס" בניו־יורק וכיום משחק בקר־לומביה, העניק לפאראגוואי את התיקו, 14 דקות מהסיום כאשר שוב ניצל מישגה של הגנת בל־גיה: הוא עצר את הכדור בחזה ובעט בעוצמה רבה, כדי להכניע את השוער הבלגי פפאף.

נוסף לקאבאנאס נהנתה פאראגוואי משירותו המועיל מאד של קשר הביאמן הבלתי נלאה אדולפינו קאנטה, המשחק כיום בליגה של מכסיקו.

לעומתם עמד במרכזם של כמה אירועים מרתקים לזכות בלגיה, הקשר הצעיר אנבו שי־פו. שער שהבקיע בדקה ה־72, במבצע נהדר ובבעיטה־בגנה מכ־20 מטר – נפסל עקב נבדל של אחד מחבריו.

שבע דקות מהסיום הודחק מהספסל מאמן פאראגוואי קר־ייסאנו רה, המהלך לחץ בלגי אדיר על שער נבחרתו, בנסיון אחרון להשיג ניצחון. בסיום נר־אה היה שפאראגוואי היתה די מרוצה מהתיקו.

שמחה בלגית בטולוקה

בארץ

גליקשטיין יפתח היום עימות הדיויס נגד בלגיה

אלוף ישראל שלמה גליקשטיין יתמודד היום אחה"צ במרכז המגים ברמת השרון עם אלן ברישאן ואחר כך יפגוש עמוס מנסדר־רף את יאן ואן לנגנדונק, ביום הראשון של התמודדות רבע־הגמר בגביע דיויס לאזור אירופה ב', בין ישראל לבלגיה. הגרלת הידי־בים וסדר המשחקים נקבעו אתמול בביתו של שגריר בלגיה בישר־אל וכפיקות שופט התחרות מהולנד.

מחר ב־3, לאחר הטכס הרשמי של פתיחת ההתמודדות, ייערך משחק הזוגות, קרוב לוודאי עם אותם שחקנים שהשתתפו במשחק היחידים. לאחריו ייערך משחק ראווה. בשבת ב־2 יפגוש גליקשטי־ין את לנגנדונק ומנסדורף יסיים את ההתמודדות מול ברישאן. כיוון ששחר פרקיס התעכב בגרמניה, עקב בדיקות רפואיות, הש־לים עמית נאור את סגל הנבחרת, יחד עם גלעד בלום. (פרג'יד ליבזינסקי)

■ אינטרטוטו: לינגבי ונראיק בת"א וחיפה

אחרי המפגש הכפול ביניהן יפגשו בשבת האלופה הפועל ת"א וסגניתה מכבי חיפה עם יריבות מחו"ל – במסגרת האינטרטוטו: הפועל ת"א – לינגבי מדנמרק (17.00 באיצטדיון ר"ג) מכבי חיפה – גראץ מאוסטריה (17.00 בקרית־אליעזר). כרטיסי כניסה למש־חק בחיפה נמכרים במחיר סימלי של 5 ש"ח ההכנסה תועבר לקרן להצלת מטרה לוי הזקוקה להשתלת כבד בארה"ב. (יונתן הלוי)

■ יוסי זאנה הורחק מ־3 משחקים

מכבי חיפה והפועל ת"א, שזומנו לוועדת־המשמעת בעקבות רו"ח השופט שריר ממשחק האליפות, ספגו אמש קנסות קלים בלבד. עם זאת, יעדר יוסי זאנה, בלם האלופה, משלושת משחקי הליגה הראשונים בפתיחת העונה הבאה, בעקבות שבעה צהובים.

הפועל ת"א נקנסה ב־250 ש"ח, בעקבות השלכת רימון עשן ע"י אוהדיה לאחר לאחר שכבש גיל לנגאו את שער הנצחון. במכבי חיפה הועמדו לדין שלמה שרף, ברוך ממן ורפי אוסמו, שהואשמו כי התפרצו כלפי הקונן רחמים שאשו לאחר שאישר את השער השני במחלוקת. „קשה לי להאמין שמישהו מסוגל לא להגיב כלל על שער כזה, במשחק החשוב של העונה", אמר רפי אוסמו לדיין, לפני שהוא חוברו ממן זהב מאשמה.

שלמה שרף נקנס ב־200 ש"ח, לאחר שהודשע בהתנהגות בלתי ספורטיבית. הדיין מיכה ויתקון ציין בהחלטה להעניש את חיפה בצורה קלה יחסית, כי לנגד עיניו עמדה התנהגותם המופתית של האגודה האוהדיה בסיום המשחק המאכזב מבחינתם.

■ נבחרת הבדורסל יוצאת ל־4 משחקים בקנדה

לאבן מרסר, השוהה בחופשת מולדת באטלנטה, עשוי להצטרף בימים הקרובים לנבחרת ישראל שעמדה לצאת הבוקר למחנה אי־מונים בטורונטו קנדה. ראשי הנבחרת קיימו עמו אתמול שיחת טלפון, בה הובטח לו כי יתחשבו בעייפות הגופנית המצטברת המעיקה עליו, והפגיעה בברכיו, שבגללה הומלץ לו לנוח.

בנבחרת ישראל תקיים ארבעה משחקי ידידות עם נבחרת קנדה – חמישית באולימפיאדת לוס אנג'לס – בהרכבה יופיע הענק המצויין גרג וולמצ'ר (2.11 מ') ששיחק השנה בברצלונה הספרדית.

השחקנים היוצאים: מיקי ברקוביץ' (קפסן), דורון ג'מצ'י, חן ליפין, מוטי רניאל, עופר יעקבי, עופר פליישר, עוי גורדון, דורון שפע, אוי רזנברג, תומר שטיינהאוד וניר רכלים. האגוי לאסוף יגיע מארה"ב. המאמן צבי שרף. עוזרו משה ויינקרנץ נשאר בארץ.

● מאמן מכבי חיפה, פנחס גרשון, יצא אתמול לאה"ב ל־10 ימים במהלכם יצפה ב־200 כדורסלנים. גרשון מחפש שני שחקני חיזוק לקבוצתו.

■ בהפועל ת"א לא מוצאים 16 שיסעו לחו"ל...

הפועל ת"א תצא למשחקי האינטרטוטו בדנמרק ואוסטריה עם קבוצת הנוער של המועדון, מחוזקת בחמישה משחקני הקבוצה הבוגרת – זאנו, אלי כהן, סליאס, הרשליקוביץ ומוסטרל.

הבעייה היא בגיוס 16 שחקנים למסע, לאחר שיעקב אקהויז, משה סיני וגיל לנראו, אינם רוצים לנסוע; יוסי זאנה מצוי באבל על מות אימו; שבתאי לוי נמצא בוז"ל; יהודה עמר עבר ניתוח באפו. המאמן דוד שוייצר הודה שלא לצוף למסע שחקנים מושאר לים.

ההתאוחדות לכדורגל תובעת לשתף לפחות 7 שחקנים מהסגל הראשון של הקבוצה (על פי תקנון המשחקים). הנושא יועלה היום לדיון בישיבה הראשונה של ההנהלה החדשה בהפועל ת"א, ויתכן שיוחלט לצוף בכל זאת מספר מושאלים, „כדי למנוע בושות בוז"ל" – כפי שהתבטאו בקבוצה.

לאן השבת

אינטרטוטו:
בקרית־אליעזר, מכבי חיפה – נ.א.ק. גראץ (17.00).
באיצטדיון ר"ג, הפועל ת"א – לינגבי (17.00).
אתלטיקה:
אליפות האתלטיקה לנוער תיערך ביום שבת וביום א' באיצטדיון בהרצ'יוסקי (18.00).
היאבקות:
אליפות הפועל בסיגנון יווניירומי לבוגרים תיערך בשבת בראשל"צ (10.00).
רכיבה על סוסים:
בחוות ג'וקי קלאב, כפר־שמריהו:
יום ו' (15.00) – תחרות דרסג'.
יום שבת (10.00) – תחרות קפיצות.

בעולם

ראש ישתכר ב„יובנטוס" 402 אלף דולאר בשנה

איאן ראש חתם אוד לאתמול על חוזה קוסם מאד עם יובנטוס האיטלקית, לפיו יקבל שכר שנתי של 402 אלף דולאר ההעיסקה כולה תעלה ליובנטוס, כולל דמי העברה שתשלם לליברפול – 5 מיליון דולאר. ראש ימשיך לשחק עונה אחת בליברפול כ„מושאל" עד שההתאחדות האיטלקית תחליט לקראת עונת 1988 כי בכל קבוצה יוכלו לשחק שלושה זרים. ביובנטוס משחקים כבר פלאטיני ולאודרופ. ● הדעה האולימפי הבי"ל הציע לצפון קוריאה לארח ארבעה אירועים – חץ וקשת, טניס־שולחן, אופניים (מוקדמות) וכדורגל (מוקדמות) – מהתוכנית האולימפית של סיאול '88' וכך לשים קץ לסיכסוך בין הדרום לצפון ואיומי הדרמת האולימפיאדה הבאה מצד הגוש המזרחי. עד סוף החודש חייבת צפון קוריאה לתת תשובה להצעה. שיחות בנושא זה החלו כלתאן, אתמול.

هكذا من الأصل

هكذا من الأصل

תשובות למבחן הבגרות באנגלית

מעדיב

אנו מביאים בזה פתרונות לשאלונים כשלעצמם ישנה יותר מאפשרות אחת. אין זה פתרון רשמי של משרד החינוך והתרבות. זהי הצעת פתרון של המורה לאנגלית פיזוזה עמיר מ„ראולפן לבגרות".

תשובות למבחן הבגרות באנגלית

5 יחידות / גירסה א'

הבנת הנקרא

1a. Destruction by chemicals, cutting down and burning.
1b. The human suffering in Ethiopia, Mali and other African countries.
1c. Because of the loss of rain due to less forests.
1d. II.
1e. Forests ... do not have thin soil... is very thin... wash away... cut down.
2a. I. 1) Washing away the soil, creating deserts. 2) Floods.
2b. They hoped it would provide more land for agriculture.
2c. One plant species will be disappearing every hour.
2d. understand the danger of deforestation.
2e. III.
3a. breed the jungle and forest plants in order not to depend on a few developed kinds of crops.
3b. To show us the importance of wild crops, because it was the only kind of wild rice that res isted the disease.
3c. As another example of the importance of wild crops, because the U.S.A. bred a new kind of wheat from wheat.
3d. II.
3e. realize the importance of having forests.

הבנת הנשמע

4. a – c; b – b; c – a; d – b; e – b; f – c; g – c; h – b; i – c; j – d.

תרגילי לשון

5. 1 keep 2. the 3. starts/begins 4. should/must
5. example 6. so 7. also 8. be 9. not
10. tha t 11. an 12. electricity 13. cut/turned 14. if
15. touch 16. checked 17. kept/left
18. locked/closed 19. bottles 20. no

6. a. I wish he knew the answers.
b. would you mind looking up...?
c. I don't speak English as weel as he does.
d. If I had known you we re coming I would have baked a cake.
e. Do you have th chew..?
f. I have been waiting two hours to see the doctor.
g. The new student, whose exam papaer is on the table, wishes to speak to you.
h. Who does this shoe belong to?
i. It wasn't Columbus who..; it was the Vikings.
j. He is never satisfied.

5 יחידות

הבנת הנקרא / גירסה ב'

1a. Forests ... do not have thin soil... is vert thin ... wash away... cut down.
1b. Because of the loss of rain due to less forests.
1c. The human suffering in Ethiopia, Mali and other African countries.
1d. III.
1e. Destruction by chemicals, cutting down and burning.
2a. They hoped it would provide more land for Agriculture.
2b. I. 1) Washing away the soil, creating desrests. 2) floods. II. Floods.
2c. understood the danger of deforestation.
2d. One plant species will be disappearing every hour.
2e. IV.
3a. To show us the importance of wild crops, because it resisted the disease.
3b. As another example of the importance of wild crops, because the U.S.A. bred a new kind of wheat from wild wheat.
3c. breed the jungle and forest plants in order not to depend on a few developed kinds of crops.
3d. III.
3e. realize the importance of having forests.

הבנת הנשמע

4. a – d; b – a; c – c; d – a; e – a; f – d; g – d; h – a; i – d; j – b.

תרגילי לשון

5 – 1. kept/put; 2. can; 3. closed/locked; 4. out;
5. should/must; 6. not; 7. wrong; 8. danger; 9. where; 10. child;
11. shelf/things; 12. that; 13. children; 14. move/carry; 15. if;
16. happen; 17. example; 18. so; 19. be; 20. not.
6 a. This book has never been taken out of the library.
b. Who does this bicycle belong to?
c. I have been waiting two hours to see the doctor.
d. Is it necessary that you talk all the time?
e. If I had found a public telephone, I would have telephoned you.
f. It was Ben-Gurion who was the ... and not Weizman.
g. We have a lot of friends to whom I write...
h. He does not play the guitar as well as I do.
i. Would you mind looking up...
j. I wish she were here with us.

4 יחידות / גירסה א'

הבנת הנקרא

1. כי מספר מקרי המטר מסביבה גדל כל שנה.
2. בבריכות השחיה – במרכזים עירוניים, קיבוצים, מושבים ותחי"מלון.
3. 1. אם יש מפיל או אין. 2. אם קיימות תחנות לעזרה ראשונה.
4. 1. כשיש עדים תחנים מסוכנים. 2. כשאין מחקרי במחון. 3. כשהמים מזוהמים.
5. חופים סגורים או אסורים לרחצה.
6. מכיוון שירדע שבים המלח קל לצוף מפאת המשקל הסגולי הגבוה של הגוף.
7. 1. מחלה. 2. גיל מבוגר. 3. בליעת יתר של מים מלוחים. 4. התקפי לב.
8. מכיוון שספרים בלשני הרוח נעשה ממכן לשחיינים.
9. מכיוון שזה עד לבדוק שאף אחד מהילדים אליך לא סבע.
10. a. לרדע המלח b. משרד הפנים c. מביעות קטלניות d. הסיבות לא הגורדו עממאת e. אחרי רחצה f. רשויות מקומיות g. להשיג רשיון לעסק h. המצע מחשיפה ממושכת לשמש i. כללי בטיחות j. מים לא מזרים.

הבנת הנשמע

11. a – c; b – b; c – a; d – b; e – b; f – c; g – c; h – b; i – c; j – d.

הבנת הנקרא

12a. At two square kilometers a minute.
12b. I; 12c. Destruction by chemicals, cutting down and burning.
12d. The human suffering in Ethiopia, Mali and other African countries. 12e. III.13a. II. 13b. I 1) washing away the soil, creating deserts. 2) floods. II. Floods.
13c. hoped it would provide more land for Agriculture.
13d. One plant species will be disappearing every hour.
13e. IV.
14a. because man may have lost possible cures to many diseases. 14b. III. 14c. III.
14d. As an example of the importance of wild crops, because it was the only one to resist the disease
14e. As an example of the importance of wilds crops, because the U.S.A bred a new kind of wheat from wild wheat.
14f. realize the importance of having forests.

תרגילים בלשון

15. 1. keep; 2. the; 3. starts; 4. should; 5. example; 6. so; 7. also/always; 8. be; 9. not; 10. that; 11. an; 12. electricity; 13. cut/turned; 14. if; 15. touch.

דיאלוג

16. 1. Where have we met? 2. Who invited you? 3. How long have you known each other? 4. Why did they get married in Jerusalem? 5. Whose wedding was it?

תרגול נוסף לאקסטרנים בלבד

17. 1. taking; 2. them; 3. silkworms; 4. saw/noticed; 5. have; 6. started/began; 7. that; 8. know; 9. although; 10. about.

4 יחידות / גירסה ב

הבנת הנקרא

1. כי מספר מקרי המטר מסביבה גדל כל שנה.
2. בבריכות השחיה – במרכזים עירוניים, קיבוצים, מושבים ותחי"מלון.
3. חופים סגורים או אסורים לרחצה.
4. 1. כשיש עדים תחנים מסוכנים. 2. כשאין מחקרי במחון. 3. כשהמים מזוהמים.
5. 1. אם יש או אין מפילים. 2. אם קיימות תחנות לעזרה ראשונה.
6. מכיוון שספרים בלשני הרוח נעשה ממכן לשחיינים.
7. 1. מחלה. 2. גיל מבוגר. 3. בליעת יתר של מים מלוחים. 4. התקפי לב.
8. מיכון שירדע שבים המלח קל לצוף על פני המים מפאת המשקל הסגולי הגבוה של הגוף.
9. מכיוון שזה נגיד לבדוק שאף אחד מהמלחים אותך לא סבע.
10. a. מים לא מזרים b. כללי בטיחות c. המצע מחשיפה ממושכת לשמש d. להשיג רשיון לעסק e. רשויות מקומיות f. אחרי רחצה g. הסיבות לא הגורדו עממאת h. מביעות קטלניות i. משרד הפנים j. לרדע המלח.

הבנת הנשמע

II. a – d; b – a; c – c; d – a; e – a; f – d; g – d; h – a; i – d; j – b.

הבנת הנקרא

12a Destruction by chemicals, cutting down and burning.
12b. IV. 12c. At two Kilometers a minute;
12d. The human suffering in Ethiopia, Mali and other African countries; 12e. II
13a. III; 13b. I. 1) Washing away the soil, creating deserts. 2) floods. II. Floods .13c. One plant species will be disappearing every hour. 13d. hoped it would provide more land for Agriculture. 13e. I.
14a. Because man may have lost possible cures to many diseases. 14b. II. 14c. II. 14d. As an example of the importance of wild crops, because the U.S.A bred a new kind of wheat from wild wheat. 14e. realize the importance of 14f. As an example of the importance of wild having forests. crops, because it was the only one to resist the disease.

תרגילים בלשון

15. 1. kept; 2. can; 3. locked; 4. out; 5. should/must; 6. not; 7. wrong; 8. danger; 9. where; 10. child; 11. shelf; 12. that; 13. children; 14. move; 15. if.

דיאלוג

16. 1. Can I sit here? 2. How long has she been away? 3. Whose bag is this? 4. Where can I find a seat? 5. Why did she leave it?

תרגיל נוסף לאקסטרנים בלבד

17. 1. told; 2. supposed; 3. new; 4. bush; 5. to; 6. silkworms. 7. but/although; 8. be; 9. starting; 10. pleased/happy.

התשובות נמסרו לנו באדיבותה האוזיתה של פיזוזה עמיר מ„ראולפן לבגרות".

ורד הגליל

מפעלי שוקולד שוויצריה-ישראל
המוקמים בימים אלה בהרי הגליל - צפת

דרושים

לרגל הרחבת היצוא

■ מנהל חשבונות מדופלם
לתפקיד מנהח"ש ראשי בחברה.
5 שנות נסיון, רצוי בתעשיה

■ בלכלן/תמחירן
בעל נסיון בתעשיה, רצוי בתעשיית המזון.

■ קניין
לעבודה במחלקת הרכש.
נסיון בעבודה במפעל תעשייתי.

■ מהנדס/הנדסאי תעשיה וניהול
לניהול מחסני המפעל.
נסיון 3 שנים בתעשיה.

■ מהנדס/הנדסאי חשמל
לתפקיד אחראי אחזקת חשמל במפעל.
נסיון 3 שנים בתעשיה, רצוי בתעשיית המזון.

■ מכונאי תעשיה
לעבודה במחלקת האחזקה של המפעל.
דרוש נסיון בתעשיה.

■ מחסנאי תעשיה
נסיון בעבודה במחסני מפעל תעשייתי.

■ מסגרים
לעבודה במחלקת האחזקה של המפעל.
דרוש נסיון בתעשיה.

■ רתכים
לעבודה במחלקת האחזקה של המפעל.
דרוש נסיון בתעשיה.

■ הנדסאי/טכנאי אלקטרוניקה
לעבודה במחלקת האחזקה של המפעל.
דרוש נסיון בתעשיה.

■ טכנאי/ת ייצור/תעשיה וניהול
לניהול מחלקת האריזה.
בעל/ת נסיון בניהול צוות עובדות.

■ מקדמי מכירות
בעלי השכלה תיכונית לפחות.
נסיון קודם בענף המזון.
מקום העבודה במרכז הארץ.

■ מנהלי עבודה
בעלי נסיון בניהול צוות עובדים במפעל תעשייתי.

■ עובדי ייצור
נסיון בתעשיית המזון ו/או הממתקים - יתרון.

■ מרכזנית/כתבנית
ידע ונסיון בהפעלת מרכזיית תדקס,
ידע ונסיון בהדפסה עברית ואנגלית.
הופעה נאה.

■ עובדות אריזה
לעבודה במחלקת האריזה.

■ עובדי נקיון ומטבח.

א. על העובדים יהיה להתגורר בצפת או בסביבתה הקרובה. אפשרות למגורים בשכ"ד בתנאים מועדפים.
ב. נסיון קודם בעבודה על מחשבים - יתרון.
ג. ידיעת שפות (אנגלית וגרמנית) - יתרון.
ד. על המועמדים להיות לאחר שרות בצה"ל/שרות לאומי.

בנא לעבוד בשוויצריה הקטנה...

לפנות אל:
ורד הגליל תעשיית שוקולד וממתקים בע"מ
ת.ד. 1083 צפת 13110 עבור מנהל כ"א. לצרף קורות חיים מלאים בכתב-יד.

- מודעה זו מיועדת לנשים וגברים כאחד -

ממפעלי כור מזון בע"מ.

יובל ה-35 אולפן עקיבא נתניה
מרכז ללימוד השפה העברית
תרבות ישראל וידע הארץ

ערבית מדוברת

השתלמות בתנאי נופש במרכזית האולפן - מלון החוף הירוק נתניה. מגרשי ספורט, וחוף ים.
חווית לימוד משותפת לך, לחבריך, למשפחתך ולילדיך
(מתקבלות משפחות עם ילדים מגיל 12 ומעלה) מיועד לציבור הרחב, אנשי חינוך, סטודנטים, בוגרי תיכון טרום צבא.

א. ערבית מדוברת למתחילים - 17 יום
שיחות יום יום, ראשית הקריאה והכתיבה.

ב. ערבית מדוברת למתקדמים - 17 יום
בוגרי אולפן עקיבא ואחרים
ראשית קריאת עיתון, האזנה לרדיו ולטלוויזיה.

ג. ערבית מדוברת "על קצה המזלג" - 5 ימים
למתחילים ולמתקדמים.
הוכנית לכל הקורסים כוללת צפיה מודרכת בתכנית הטלוויזיה (ידיעות) "טלם ותעלמ", בשיתוף עם צוות הטלוויזיה הלשודיר.

מועדי פתיחה	
קורסים א', ב'	קורס ג'
30.6.86	
28.7.86	15.9.86
15.9.86	10.11.86
14.10.86 (סוכות)	8.12.86
10.11.86	5.1.87

• עובדי מדינה יכולים לקבל פרטים ישירות באולפן או אצל הממונים על ההדרכה במשרדים
• מורים בשנת שבתון יכולים להרשם לתכנית השתלמות מיוחדת. (נא לבקש עלון מיוחד)
• הקורסים באולפן עקיבא מוכרים ע"י משרד החינוך ומזכים בגמול השתלמות

• תושבי נתניה מתקבלים כתלמידים אורחים. הנחות במקרים מיוחדים.
לקבלת פרטים נא להתקשר טלפונית, או לשלוח אלינו את הטלפון.

לכבוד אולפן עקיבא, ת.ד. 256, נתניה, מיקוד 42102 (טל. 053-52312/3)
נא לשלוח אלי (חינם) חוברת מידע.
שמי _____
כתובתי _____
ל.ב.מ

אולפן עקיבא נוסד בשנת תש"א-1951
50 אלף בוגרים מ-122 ארצות

עברית-ערבית שפות מפגש العبرية و العربية مهد اللقاء

מוסף דיור ובניה
מס' 6
מתפרסם היום במוסף
„סופשבוע"
ראה עמ' 44-61

מבקשים הצעות
לבנית מלון ברחובות
בתנאים טובים במיוחד
להתקשר טלפונים: 08-456496, 08-459787.

ב.ל.ת

מימון והנפקות (1981) בע"מ

הודעה בדבר פירסום תשקיף

ניתנת בזה הודעה
בהתאם לסעיף 23 לחוק ניירות ערך תשכ"ח–1968,
כי החברה פרסמה תשקיף בדבר

הנפקה
של

סדרה של 8% אגרות חוב רשומות על שם 1996–1990 (סדרה 3), צמודות קרן וריבית למדד המחירים לצרכן בערך נקוב כולל של 52,500,000 שקל חדש. מתוכן אגרות חוב בערך נקוב כולל של 52,125,000 שקל חדש מוצעות לציבור,במכרז, במחיר מינימלי השווה לערכן הנקוב (100%).
מחיר ההנפקה שיקבע במכרז עשוי להיות גבוה מהמחיר המינימלי.
חברה כללית לניירות ערך בע"מ, הנשלטת על ידי חברת האם של החברה, התחייבה בהתקשרות מוקדמת, לרכוש למודת סגירת רשימת החתימות במכרז, במחיר ההנפקה שיקבע במכרז, את אגרות החוב המוצעות, בערך נקוב כולל של 375,000 שקל חדש, וזאת כמלאי לצורך הבטחת מסחר סדיר באגרות החוב, כמובא בעמודים א'-2 ו'-א'-6 בתשקיף.
אגרות חוב שלא תרכשנה על ידי הציבור במסגרת המכרז. אם תהיינה כאלה, תוצענה לציבור אחרי סגירת המכרז, (להלן: "ההצעה הרגילה") במחיר השווה לערכן הנקוב (100%), בתוספת ריבית שהצטברה עד ליום הזמנת לתם בעד אגרות החוב, כמפורט בתשקיף.
הרישום של אגרות החוב למסחר בבורסה מותנה בפיזור מאות של אגרות החוב המוצעות.
סך כל עמלות החיתום והטיפול שהחברה תשלם בקשר עם הנפקה זו לא יעלה על 5.8% מהערך הנקוב הכולל של אגרות החוב.

תמורת ההנפקה, הנפקד בתאגידים בנקאיים בישראל לשם מתן הלוואות, באחריות אותם תאגידים בנקאיים כמפורט בעמוד א'-19 בתשקיף. אין לפקדונות אלה עדיפות על יתר הפקדונות בתאגידים הבנקאיים האמורים. הבטחונות לטובת מחזיקי אגרות החוב יהיו שעבוד קבוע ראשון בדרגה על הפקדונות האמורים, שעבוד צף בדרגה ראשונה על פקדונות אלה, וכן שעבוד צף על כל רכושה של החברה בדרגה שווה עם אגרות החוב מהסדרות הקודמות שהונפקו על ידי החברה, למעט הפקדונות מתמורת ההנפקות של אגרות החוב מהסדרות הקודמות שהונפקו על ידי החברה שלגביהן עדיפות לאגרות החוב מהסדרות הקודמות (ראה עמוד א'-13 בתשקיף). היתרה במחוור לתאריך התשקיף של אגרות החוב מהסדרה הראשונה, היא 12,960,000 דולר והיתרה המשוערכת לתאריך התשקיף של אגרות החוב מהסדרה השניה, בהתאם לתנאי ההצמדה של אגרות חוב אלה, היא 45,107,535 שקל חדש.
לפי סעיף 354 (ג) מפקודת החברות (נוסח חדש) התשמ"ג–1983, יהיה לזכות המפורטים בסעיף 354 (א) מהפקודה האמורה דין קדימה לפני תביעותיהם של בעלי אגרות החוב מכח השעבוד הצף שיצרה החברה, אולם לא יהיה להם דין קדימה לפני תביעותיהם של בעלי אגרות החוב מכח השעבוד הקבוע שתיצור החברה כאמור בעמוד א'-14 בתשקיף.

רשימת החתימות במסגרת המכרז תפתח ביום 17 ביוני 1986 שעה 08.30 בבוקר ותסגר בו ביום בשעה 1.30 אחרי הצהריים.
רשימת החתימות במסגרת ההצעה הרגילה, אם תהיה כזו, תהיה פתוחה בכל יום עסקים בין השעות 08.30 בבוקר ועד 12.00 בצהריים החל מיום 22 ביוני 1986 ועד 30 ביוני 1986, או עד היום שבו תושלם מכירת כל אגרות החוב המוצעות, המוקדם שבהימים.
החברה רשאית לסגור לפי שיקול דעתה את רשימת החתימות לפני המועד האמור, עקב סיבה שאינה חתימת יתר. במקרה זה תודיע זאת החברה לרשות ניירות ערך ולבורסה לפחות 24 שעות לפני סגירת החתימות ותפרסם על כך מודעה בשני עתונים עבריים יומיים הנפוצים בישראל.
בקשות לרכישת אגרות החוב במכרז ובמסגרת ההצעה הרגילה יש להגיש לחברה באמצעות בנק לאומי לישראל בע"מ (להלן: "הבנק המרכז"), שהוא אחד החתמים להנפקה זו, באמצעות יחידה הבנצע המרכזית רחוב אחד העם 9 תל-אביב, במישרין או באמצעות סניפיו וכן באמצעות סניפי בנקים אחרים או חברים אחרים בבורסה לניירות ערך בתל-אביב.
על המבקשים שבקשותיהם תענינה במלואן או בחלקן, לשלם את מלוא התמורה שתגיע לחברה בגין בקשות אלה למודת סגירת רשימת החתימות במכרז, בעבור הבקשות שתוגשנה במסגרת המכרז, וביום העסקים הראשון שלאחר הגשת הבקשה, בעבור הבקשות שתוגשנה במסגרת ההצעה הרגילה. הבנקים וחברי הבורסה האחרים יהיו אחראים וחייבים כלפי החברה ובכפוף הבנק המרכז לתשלום מלוא התמורה שתגיע לחברה בגין בקשות שהוגשו באמצעותם ואשר נענו במלואן או בחלקן.

החתמים: בנק לאומי לישראל בע"מ,
בנק הפועלים בע"מ
ובנק דיסקונט לישראל בע"מ.
הנאמנים: חברה לנאמנות של
הבנק הבינלאומי הראשון
לישראל בע"מ ופועלים נאמנות בע"מ

(החברה ופועלים נאמנות בע"מ הן חברות בשליטתה המלאה של חברת השקעות לפתוח התעשיה בישראל בע"מ, אשר מחצית מהונה מוחזק בידי בנק לפתוח התעשיה בישראל בע"מ).

עותק מהתשקיף וההעתק מהחיתור לפרסומו הוגשו לרשם החברות. עותקים מהתשקיף ניתן להשיג בבנקים ואצל חברים בבורסה לניירות ערך בתל-אביב.

אוניברסיטת תל אביב
בית-הספר לחינוך
המחלקה להדרכה
השתלמויות ושרותים בחינוך

מודיעה כי ההרשמה לשנת ההכנה (חובה) לליסודי העוסדה בחינוך וטיפול בעזרת יצירה והכנעה במגמות אמנות פלסטית, תנועה ומחול, ספרות ושירה, ותסתיים בסוף חודש יולי.
ההרשמה לקורסים הבאים תסתיים בסוף אוגוסט:
חינוך בעזרת שירה וספרות (8 ש' שבועיות בימי ג'); אמנות; מוסיקה; סוגיות בקולנוע; בימוי ככלי-הוראה; משברי גיל התבגרות; דרמה יוצרת; לוגו; מודעות בתנועה ומחול; תקשורת בין-אישית; צרפתית; עברית מדוברת וערבית של אמצעי התקשורת; אנגלית (לשיפור הדיבור והקריאה); ספרות ילדים וכתיבה יוצרת; העשרה אינסטרומנטלית; מניעת השימוש בסמים בביה"ס; עזרים אורקוליים; יחסי יהודים-ערבים; האזנה והבנת הנקרא; ציונים ובחינות סדנה למחנכים; חינוך לחיי-מין ומשפחה; גישות חדשות בהוראת היסטוריה, פסיכולוגיה וספרות; מעגלי-החיים; צריכה ביקורתית של טלוויזיה.
פרטים והרשמה במחלקה להשתלמויות טלפון: 04-240868/9.

האוניברסיטה העברית בירושלים

המכינה הקדם אקדמית
ע"ש יוסף שאלתיאל

נמשכת ההרשמה למכינה
לשנת הלימודים תשמ"ז למחזורים
אוקטובר 1986 וינואר 1987

ההרשמה תסתיים ביום ה', כ"ד בתמוז תשמ"ו – 31.7.86

בשני המחזורים יפתחו המסלולים הבאים:
1) מסלול מדעי הרוח והחברה.
2) מסלול מדעי הטבע.

ההרשמה ללימודים ותקים במשרדי המרכז, בגין רוטו בהר הצופים, חדרים 323 – 325 בימים שני וחמישי בין השעות 8.30 – 1.30.

להרשמה יש להביא:
– ציוני בגרות – מאושרים ע"י משה"ח.
– תעודת זהות
– 2 תמונות
– 20 ש"ח דמי הרשמה.

● מידע נוסף על המכינה ופרטים לגבי דרישות הקבלה ניתן לקבל בכתב מהמרכז ללימודים קדם אקדמיים, האוניברסיטה העברית, הר הצופים, ירושלים 91905 או בטלפון 02-882448/9.

המכון לפסיכביולוגיה בישראל
קרן המשפחה צדלס סמית

מזמין את הציבור להשתתף בהרצאות מרעיות מתביות לכבוד מר צדלס סמית הרעיתו, שתתקיימנה ביום ב', ט"ז בסיון תשמ"ו, 16.6.86, בשעה 5.00 אחה"צ באולם הקמוטס, בגין טילרמן, המכון למדעי הדתים, בעמדרם, ירושלים.

יו"ר: **פרופ' רפאל משולם**
מנהל בפועל

ברכות: **פרופ' יואל אלקס**
יו"ר חבר הנאמנים של המכון
פרופ' אמנון פזי
רקטור האוניברסיטה העברית
ברנרד צ'ריק
סגן נשיא האוניברסיטה העברית

הרצאות:
5.00 **פרופ' יצחק פרנס**
האוניברסיטה העברית, ירושלים
„מותר מזה האדם מן המחשב".
5.40 **פרופ' דוד סמואל**
מכון ויצמן למדע, רחובות
„תרומת מחקר בסיסי למחלות נפשיות ונוירולוגיות".

קבלת פנים תיערך למשתתפים בתום הרצאות.
הרצאות ותערכנה באנגלית לכבוד שוחרי האמנים סיטה.

הטכניון
מכון טכנולוגי לישראל

הנקלטה להנקטה אוחזית
החל ממועד תחרף תשמ"ו יפתח
מסלול חלת שנתי
לגאודזיה ומדידות
בוגרי המסלול יקבלו תואר
בוגר במדעים ואמנויות.
התואר מקנה זכות לקבלת רשיון מדד מוסמך על פי תקנות המדידה המשלחות.
הרשמה מיוחדת למסלול זה מתקיימת עד 4.7.86 בבנין אולמן במחיר מיון וקבלה.
המועמדים חייבים בכל דרישות ההרשמה לטכניון
כפי שפורטו בידיעון למועמדים.
פרטים נוספים והזכירה הפקוליטה להנדסה אזרחית, טלפון 04-292399.

מוסף דיור ובניה
מס' 6
מתפרסם היום במוסף
„סופשבוע"
ראה עמ' 44–61

מערכת מעריב | **אל על** נתיבי אויר לישראל | **אגד** אגודת אוטובוסי ישראל | **א.מ.י.**
התנועה למען ארץ ישראל טובה
בשיתוף המועצה הציונית בישראל ואיגוד הדיינים בישראל

ערב דייני ישראל

יתקיים ביום ראשון, כ' תמוז תשמ"ו, 27.7.86,
בקבוץ נחשולים
בחסות יו"ר הכנסת, **ח"כ שלמה הלל.**
בערב זה נעלה על נס את פעלם של דייני ישראל מלפני הקמת המדינה ועד ימינו בתבאות עולים ארצה, בבטחון ובביטוש מלאכת הדיג בים.

יברוך: **אליהו הכהן והשופטן אילי מרליצקי**
בבאי הערב: **יעקב מוזג**
המפיק: **ישראל אריאלי – קבוץ גניגר**
המאורה: **מושי לוי – קבוץ מעין צבי**
הנבחרה והתאורה: **קילים ובנין – חיפה**
תכנון: **ועדת האירועים הארצית של התנועה למען ארץ ישראל טובה**

שלום שהגיעו ארצה בשנת מלחמת סיני בשפינת הדיג „סטלה מריס" (קבוץ שער) ו„קפטלו מרה" (קבוץ מגידים) מפורטי-שעיר במצרים ומולנו אחרים שהגיעו ארצה בספינות דיג, מתבקשים להעביר מענותיהם בהקדם לאיגוד הדייגים בישראל, ת.ד. 33003, חיפה, או למרכז התנועה למען ארץ ישראל טובה, ת.ד. 7300, חיפה, כדי שיוזמנו ליטול חלק בערב זה.

הביתה בטרם בוקר
לינדה וואן דווארנוד כריסטופר מורגאן
ספרית מעריב
להשיג בחנויות הספרים בחבי הארץ, או בספרית מעריב, דרך ב"ח 72, ת"א

חלפו חמש שנים מאז פטירתה של
ורדה כהן-זוסמן ז"ל
ביום ראשון ח' בסיון תשמ"ו (15.6.86), בשעה 15.00, תיערך אזכרה בבית העלמין קרית-שאול.
נפגשים ליד הקבר.
המשפחה

חלפו חמש שנים מאז הלך מאתנו יקירנו
דוד בזנר ז"ל
נעלה לקברו ונתייחד עם זכרו ביום חמישי, י"ב בסיון תשמ"ו (19.6.86) בשעה 4 אחה"צ בבית העלמין „הדרום" (בגבול חולון – בת-ים).
נפגשים ליד השער הדרומי.
המשפחה

במלאת ארבע שנים לפטירתו של יקירנו
שמואל אמנט ז"ל
תערך אזכרה ביום ראשון ח' בסיון תשמ"ו (15.6.86), בשעה 16.30, בבית העלמין בכפר-סמיר חיפה.
אוטובוס יצא בשעה 16.00 מרח' הלל 55, חיפה.
המשפחה

אזכרה
ליוצאי טורנליה
ומחוז GOMOR והסביבה
תתקיים ביום שני, כ"ג בסיון תשמ"ו (30.6.86), בבית מרחוביה, רחוב עמק יזרעאל 80, תל-אביב, בשעה 5.30 אחה"צ.
המארגנים

אזכרה לקדושי אוז'הורוד
UZHOROD – UNGVAR
VELKY - BEREZNY- SEREDNE
והסביבותיהן אשר נספו בשואה
תיערך ביום שלישי, י' בסיון תשמ"ו (17.6.86), בשעה 7.00 בערב, באולם מועצת פועלי רמת-גן, רחוב קדיתיבי 33 פינת הרצל.
האולם פתוח משעה 6.00.
אוטובוסים: 67, 57, 45, 60, 61.

אזכרה לקדושי סאסרגון והסביבה
תיערך ביום ראשון, ט"ו בסיון תשמ"ו (22.6.86), בבית הכנסת של המזרחי בפתח-תקוה, ברח' שטמפפר 41. מתכנסים משעה 4.00.
בהזמנות זו נחלק את ספרי הזכרון לקדושינו (בצורת מגילה).
הועדה המארגנת. טל' 03-912817, 052-25217

המרכז הרפואי שערי צדק ירושלים
אנו משתתפים בצערו של
מר צבי יעקבסון מנהל אגף בה אדם במחוזנו
על פטירת אביו **יוליוס ז"ל**
המקום יכוסה אתכם בתוך שאר אבלי ציון וירושלים הלא תנחמו לראבה עוד.
הנהלת בית החולים
ועד העובדים והרופאים
צוות העובדים והרופאים

הסוכנות היהודית לארץ ישראל
המחלקה לעליה וקליטה
משתתפים באבל של עובדת המחלקה
שווס מטילדה
אמה במות עליה
המשתתפים בצער המשפחה

לאפרים רז
אחר באבלך על מות **אמך ז"ל**
מחבריך לקורס ניהול מתקדם של הטכניון

ליצי וניורא
איתכם באבלכם הכבד
במות
אברהם קרן
ז"ל
סולי בכר
גרניט סוכנות לביטוח בע"מ

הסוכנות היהודית לארץ ישראל
המחלקה לעליה וקליטה
משתתפים בצער
פרנר יפה
אמה במות
ומשתתפים בצער המשפחה

למשפחת נברוט
אתכם באבלכם הכבד על פטירתו של חברנו היקר
ד"ר יז'י נברוט
חבריו לעבודה
במחלקה למדע הקרקע והמים
הפקולטה לחקלאות ברחובות
האוניברסיטה העברית

לשבדרם עזרא לוי
תנחמינו הבנים במות
אמך ז"ל
טבע
ההנהלה והעובדים

לודה קורן
משתתפים בצערך על מות
אביך
מחבריך ב„בנה ביתך בתבונה"

לחברנו בעבודה
מר סיימון קודם
משתתפים באבלך הכבד במות עליך
אמך ז"ל
הנהלת השרותים הווטרינריים
הנהלת המכון הווטרינרי
וחבר העובדים

משתתפים באבלו של חברנו לעבודה
אנכס זומר
על מות
אמו ז"ל
עובדי המרכז לסחר חוץ
משרד החקלאות

לסטלה ובני משפחתה
קבלו את תנחומינו העמוקים על מות
זין
יוסל ואודרי ברגנר

هكذا من الأصل

هكذا من الأصل

בצער רב אנו מודיעים על פטירתו של

הרמן אשר ז"ל

היקר באדם

הלוויה תצא היום, יום חמישי, ה' בסיון תשמ"ו (12.6.86), בשעה 11.15 מבית המנתח, רח' רמז 44, קרית אונו, לבית העלמין „הדרום" בגבול חולון בת"ים.

אבלים:
אשתו: זרזי
אחיה: קורט ומשפחתו
בנו וכלתו: ראובן ורוז
והנכדים רונן, רינת ורותי

במלאת שלושים לפטירת יקירנו

אלדד הרניס

נעלה לקברו ונתייחד עם זכרו ביום ראשון, ח' בסיון תשמ"ו (15.6.86), בשעה 15.00 בבית העלמין „הדרום" בגבול חולון בת"ים.

נפגשים ע"י השער החדש.

המשפחה

במלאת שנה למותו של יקירנו

חי קרביץ ז"ל

נעלה לקברו להתייחד עם זכרו ביום א', ח' בסיון תשמ"ו 15.6.86, בשעה 5.00 אחה"צ, בבית העלמין כפר סמיר, חיפה.
נפגשים בשער בית העלמין.
הטעה מרחוב בן יהודה 30 בשעה 4.30 אחה"צ.

המשפחה

במלאת עשר שנים לפטירתו של יקירנו

ד"ר **הרמן פוגל** ז"ל

תערך אזכרה ביום ראשון, ח' בסיון תשמ"ו, 15.6.86, בשעה 6.00 אחה"צ בבית העלמין סגולה בפתח־תקוה.

באותו ערב בשעה 8.30 יתקיים
קונצרט מיוחד לזכרו
באולם שרת, בנין עירית פ"ת.
בתכנית – קטעי אופרה.
מוקירי זכרו מוזמנים. הכניסה חופשית.

בתו: ד"ר רות ובעלה אברהם ליפקיס
בניו: דן
ד"ר עדן ואשתו ד"ר מאריקה

במלאת שלוש שנים לפטירתו של יקירנו, בעלי, אבינו וסבנו

יוסף וולקר ז"ל

יתקיים טכס התייחדות עם זכרו ביום ראשון, ח' בסיון תשמ"ו, 15.6.86, בבית העלמין בנחלת־יצחק.

נפגשים בשער הכניסה בשעה 12.00.

המשפחה

למשפחות יפה היקרה

אנו משתתפים בצערכם הכבד על פטירתו של

ד"ר **אברהם משה יפה**

עובדי
חברת עיד דוד בע"מ

למנהלנו היקר ראובן ולמשפחה

אתכם באבלכם הכבד
על פטירת אביך היקר

הרמן אשר ז"ל

עובדי
אלפק אלקטרוניקה בע"מ

לשותפנו ראובן אנשר ולמשפחתו

משתתפים באבלכם הכבד
על מות יקירכם

הרמן אשר ז"ל

שותפיך במודטק בע"מ

לראובן היקר ולמשפחה

אתכם באבלכם הכבד על מות אביך

הרמן אשר ז"ל

רב שושניק ומשפחתו
זאב מגר ומשפחתו
פוד־פק הנדסה בע"מ

במלאת תשע־עשרה שנה לנפילת בנו היקר

משה קפלן הי"ד

נעלה לקברו ונתייחד עם זכרו ביום ראשון, ח' בסיון תשמ"ו (15.6.86), בשעה 5.00 אחה"צ, בבית העלמין הצבאי בקרית שאול.

ההורים: רות וצבי קפלן

במלאת שלושים לפטירת יקירתנו

ז'ניה קוגן ברגר ז"ל

נקיים אזכרה וגילוי מצבה על קברה ביום ראשון, ח' בסיון תשמ"ו (15.6.86) בבית העלמין „הדרום" (בגבול חולון – בת"ים).
נפגשים ליד השער החדש בשעה 4.00 אחה"צ.
אוטובוס יצא בשעה 3.45 אחה"צ מבית המנוחה.
תודתנו לכל מנחמינו בכתב ובע"פ.

המשפחה

במלאת שלושים לפטירתה של אשתי, אמנו, בתנו ואחותנו היקרה

תמר פרי ז"ל

נקיים אזכרה וגילוי המצבה ביום שני, ט' בסיון תשמ"ו (16.6.86) בשעה 17.00 בבית העלמין סגולה בפתח־תקוה.
תודתנו נתונה לכל מנחמינו בכתב ובע"פ.

המשפחה

במלאת 17 שנים לפטירתו של
בעלי, אבינו, סבנו ואחי האהוב

אליהו רודיאקוב ז"ל

המשפחה

במלאת ארבע שנים לנפל בנו האהוב
במלחמת שלום הגליל

סרן **גיל מיוניס** הי"ד

נתייחד עם זכרו ביום ראשון, ח' בסיון תשמ"ו (15.6.86) בשעה 16.30 בבית העלמין הצבאי חוף הכרמל חיפה. נפגשים ליד השער.

המשפחה

לזאב יפה ומשפחתו

משתתף בצערכם על מות ראש המשפחה.

ד"ר **משה אברהם יפה** ז"ל

רוני רינגל
ביטוחים

בצער רב אנו מודיעים על פטירתה
של אמנו וסבתנו היקרה

ברטה בן־אלי (קרפל)

הלוויה תתקיים היום יום חמישי, ה' בסיון תשמ"ו (12.6.86) בשעה 12.00 בצהרים בבית העלמין בקרית־שאול.

המתאבלים:
בתה: חנה וצבי תירוש
בנה: אורי ובלהה בן־אלי
נכדיה: רונית, דוד, אלי ודודי

בצער רב אנו מודיעים על פטירתו ללא עת של
יקירנו

יעקב לושקוב ז"ל

הלוויה תתקיים היום, יום חמישי, ה' בסיון תשמ"ו (12.6.86), בשעה 11.00, בבית העלמין גורדון בראשל"צ.
נפגשים ליד שער בית העלמין.

אשתו: צפורה
בתו וחתנו: אסתר וחיים עינב
בנו וכלתו: חנן וגילי
והנכדים

אנו מודיעים בצער רב על פטירת
אשתי, אמי וסבתנו היקרה

לאה (לולה) פוטש

הלוויה היום, יום חמישי, ה' בסיון תשמ"ו, 12.6.86, בשעה 13.00, בהר־עם.
נא להמנע מביקורי תנחומים.

בעלה: יוסף פוטש
בתה: יהודית ויוסי שכטר
הנכדים והמשפחה

בצער רב אנו מודיעים על פטירתו של בעלי,
אבינו וסבנו היקר

מאיר גלעדי (ג'לדטי)

יליד רוסה בולגריה

הלוויה תתקיים ביום ראשון, ח' בסיון תשמ"ו (15.6.86), בשעה 13.30 בבית העלמין „הדרום" בגבול חולון בת"ים.

המשפחה המתאבלת

בצער רב אנו מודיעים על פטירת
אמי, אחותנו וסבתנו היקרה

סופיה ציץ

הלוויה תתקיים היום, יום חמישי, ה' בסיון תשמ"ו (12.6.86) בשעה 12.30 בבית העלמין „הדרום" בגבול חולון – בת"ים.

משפחות עופרי ובלומנטל

בצער רב אנו מודיעים על פטירתה של אמנו וסבתנו היקרה

בלה פשפיורקה ז"ל

בת ר' שלמה ז"ל
מפיוטרקוב טריב

הלוויה התקיימה ביום רביעי, ד' בסיון תשמ"ו (11.6.86).

בתה: פנינה מנדל וב"ב
בתה: שלומית הגמן וב"ב

במלאת שנה למותו של יקירנו

ראובן (רומק) ברנר ז"ל

נתייחד עם זכרו ביום ראשון ח' בסיון תשמ"ו, 15.6.86, בשעה 5.00 אחה"צ בבית העלמין „הדרום" בגבול חולון בת"ים.
נפגשים ליד השער החדש.

משפחת אסתרון

במלאת שנתיים לפטירת יקירנו

ד"ר **אהרן זאב ברנר** ז"ל

נקיים אז"ה אזכרה ביום רביעי, י"א בסיון תשמ"ו (18.6.86), בשעה 17.00, בבית העלמין כפר סמיר, חיפה.

אשתו, בנו ובתו

במלאת תשע־עשרה שנה לנפל
בני האהוב היקר

רב"ט **אליהו בן־יקר** הי"ד

בקרב על רמת הגולן
בשנת ה־19 לחייו

נעלה לקברו להתייחד עם זכרו
ביום ראשון, ח' בסיון תשמ"ו, 15.6.86,
בשעה 11.00 לפני הצהרים, בבית העלמין
הצבאי בנהריה.

המשפחה

במלאת שתים־עשרה שנה לנפילת

אברהם ברוך שטינמץ הי"ד

נעלה לקברו ונתייחד עם זכרו, ביום ראשון, ח' בסיון ה'תשמ"ו, 15.6.86, בשעה 5.30 אחה"צ.
נפגשים בשער בית העלמין הצבאי בקרית־שאול.
באותו יום בשעה 7.00 בערב יתקיים טכס הענקת מלגות בבית משפחת שטינמץ ברחוב קפלינסקי 26, גבעתיים.

המשפחה

במלאת ארבע שנים לפטירת יקירנו

גד רופין ז"ל

נעלה לקברו ונתייחד עם זכרו ביום ב', ט' בסיון תשמ"ו 16.6.86, בשעה 17.30, בבית העלמין בחולון.
נפגשים ליד השער.

המשפחה

במלאת שלוש שנים לפטירתה של יקירתנו

שרה המבורגר ז"ל

נעלה לקברה ונתייחד עם זכרה היום, יום חמישי, ה' בסיון תשמ"ו (12.6.86), בשעה 12.30 בצהרים, בבית העלמין „הדרום" בגבול חולון בת"ים.

המשפחה

מלאה שנה לפטירתו של יקירנו

ברוך פוזנר (בוכצ'ה) ז"ל

נעלה לקברו ביום ששי, י"ג בסיון תשמ"ו, (20.6.86), בשעה 18.00.

המשפחה
ובית יטבתה

במלאת שלוש שנים לפטירתו של יקירנו

ח"כ ראובן ארזי ז"ל

יתקיים טקס והתייחדות עם זכרו ביום ראשון, ח' בסיון תשמ"ו (15.6.86), בהר המנוחות בגבעת שאול, ירושלים.
נפגשים ברחבה בשעה 17.30.

המשפחה

צלב קרס צוייר על הקונסוליה האוסטרית

מאת אילן בסר

צלב קרס צוייר הלילה בידי אלמונים על קיר בניין הקונסוליה האוסטרית ברחוב הובבי ציון בירושלים. לצד צלב הקרס נכתבה האות K ומגן דוד.

שעה קלה קודם לכן התקשר אל־מוני למשרדי חברת „איתוריית" בירושלים וביקש להעביר הודעה למס־פר עיתונאים, בשם תנועת „כך". האלמוני אמר: „לעולם לא עוד. לא בשקט ולא בגוף עד שיעזוב אחרון האוסטרים את ישראל".

המשטרה פתחה בחקירה.

פרס: עם סיעה

(סוף מעמוד 1)

אם סיעה כזאת, הרי אין לי צורך באמצעויות".

בסיעת המערך הצטער זעם רב כלפי ראש הממשלה ושרי המערך על שהחליטו בתחילת השבוע לנטוש את מועמדותו של סגן שר האוצר, ח"כ עדי אמוראי, לתפקיד נגיד בנק ישראל. בסיעה טוענים, כי מועמד־תו של פרופ' מיכאל בודנו לתפקיד תתקבל לבסוף, בזכות תמיכתו של ראש הממשלה. סרטו גם להזכיר, כי בין פרס לאמוראי שררו תמיד יחסים צוננים.

על רקע זה, קיבלה סיעת המערך בחלטה מפורשת המטילה על נציגיה בממשלה לתמוך אך ורק במועמדותו של עדי אמוראי, תוך העלאת האש־מות כברות נגד שרי המערך, על שלא נאבקו למען מועמדותו.

הח"כים רפי ארדיי, אברהם כץ עזו והארון נחמיאס פגשו שלשום את ראש הממשלה כדי להבהיר לו כי זה רצון הסיעה ועליו לכבדו. השיחה התנהלה בטונים הגבוהים ביותר, כאשר שמעון פרס תוקף בלי הרף את נציגי הסיעה ואף צועק עליהם בכעס רב.

„לא יתכן שהאופוזיציה הקשה ביותר לראש הממשלה תבוא מקרב סיעתו. יש לי הרבה מאוד להגיד על תיפקוד הסיעה בכנסת, ואני נוצר את לשוני. האם סיעתנו תורמת לאחדות העם בשעה קשה כזו או רק דוחפת לפילוג בציבור? אני דואג לביצוע משימות בטחוניות, כלכליות ומדיניות שאותן ניתן להשיג רק ע"י אחדות העם ולא ע"י פיצולו", אמר ראש הממשלה.

„אלך למוסדות ואגיד מה שאני חשוב על תיפקוד הסיעה. אתם תגי־דו מה אתם חושבים על ראש הממש־לה. מוסדות המפלגה חייבים להכריע ביחסים קשים כאלה בין ראש הממש־לה לסיעתו", הוסיף פרס.

פרס אף נוף אישית ב"ד הסיעה ועדי אדיר: „אתה מנהל כך את הסי־עה ומסית אותה נגדי".

רשאל מן מרמר:

ראש הממשלה שמעון פרס נועד אתמול לשיחה בארבע עיניים עם סגן שר האוצר, ח"כ עדי אמוראי. לדברי מקורות במערך, התנהלה השיחה ב„אווירה מתוחה", בעקבות החלטתו של פרס שלא להביא את מועמדות אמוראי לתפקיד נגיד בנק ישראל להצבעה בממשלה.

מפעיל

(סוף מעמוד 1)

מקורות ישראליים מהימנים אישרו זאת והגילוי מתפרסם כאן לראשונה. עד כה רווחה הגירסה שוטאפו חוסל עלרקע סכסוכים פני־מים עם פלישים פלשתיניים.

ואפו הסיל את אימה הישוב במרכז הארץ בהיותו אחראי למע־שי־הרצחשביצעו חוליות מסתננים בשנים 1954 עד 1956. לאחר שנתיג במפעלות של חבילה ממולכדת במפקדתו שבעזה – נפטר,והמסגר ויתו.

30 שנה לא נפתרה התעלומה – מי היה אחראי לחיסולו. עתהגו מביאים, בפרסום ראשון, את הגירסה האמיתית מפי מקורות ישראליים מהימנים ומפי חלק מאלהשהיכנו את המבצע – איך הוסל ואפו באמצ־עות אחד מסוכניו, שהופעל בידי ישראל, ללא ידיעתן (המשיחהמלא – בעמוד 19).

שני מתנקשים חדרו

(סוף מעמוד 1)

אתמול, סמוך לשעה 4 לשעות בו־קר, חדרו שני אלמונים רעולי־פנים דרך פירצה שותתכו בגדר המקיפה את הכלא, לאגף השיקום ב„מעשיהו". בחסות החשיכה התגנבו לעבר האגף המסוקם באיזור הצפוני של גוש בתי־הסוהר ברמלה. דרך חלון אחד חדרים זיהו את רחמים לביא, בן 35, תושב חולון, השפוט ל־5 שנות מאסר בגין סחר בסמים. המתנקשים שלפו אקדחים וירו לעבר־רו מספר יריות. לביא נפגע משני כדורים, אחד בצוארו ושני בגבו.

שני המתנקשים התעצבו היטב בשבילים ובמבני הכלא. הם ידעו בדיוק באיזו מיטה ליד איזה חלון ישן קרבנם.

צעקות האסירים, שכביו לתא של רחמים לביא, הגיעו למקום את כו־חות הכוננות של המשטרה. הסוהרים גילו את האסיר לביא ששכב על הרצפה מתבוסס בדמו. לאחר שניתו־נה לו עזרה ראשונה, הועבר הפצוע למרכז הרפואי „אסף הרופא", שם נר־תה. נמסר כי מצבו קשה, אך הוא יצא מכלל סכנה. שמירה בכבדה הו־פקדה עליו במחלקה הכירורגית.

מנהל כלא „מעשיהו", תת־נגדר יצחק ניר, הגיע לסתקו זמן קצר לא־חר האירוע. הוא הוציא כחוזר מדר־עין, בסחון ומשטרה. בחקירה הרא־שונית נמצא, כי השניים הרדו דרך פירצה שיצרו בגדר בעזרת מספרי ברזל. באותה דרך גם נמלטו מהס־קום, ככל הנראה במכונית שהמתינה להם בחוץ.

נציב שרות בתי־הסוהר, נגדר רפי סוויסה, הגיע גם הוא למקום והודה להקים ועדת חקירה. בראשות ראש מחלקת הבטחון, נגדר־משנה סימון שושן.

סוויסה הודה לפני כחצי שנה למנהל הבטחון של שרות בתי הסוהר להציב כלבי שמירה בין הגדר הח־יצונית לפנימית – „כך לא נעמוד בפני אירועים לא נוחים", אמר אז. ואולם, התוכנית נשארה על הנייר בלבד, בגלל העדר תקציב.

אתמול אמר סוויסה: „האסיר לביא יוצא מידי יום לעבודה מחוץ לכלא. בנראה שהיה קל יותר לחתוך קש מחיין בתוך הכלא, מאשר מוצה לו. זה מקרה חריג שמקומם אותי. המקרה מצביע על כך שיש חיסולי חשבונות. התנקשות היתה באחד המבכים החדשים שהקמנו לאחרונה בכלא, שם יושבים אסירים בשלבים האחרונים של מאסרם. קל מאוד לחד־דור לאחור זה. אין חומה ואין מגדל שמירה".

סוויסה גילה, כי באחרונה חידו אנשים לכלא הרבה יותר שמור. הוא פרש לפרס לאיזה כלא ומה נעשה שם.

כלא „מעשיהו" אינו שמור דיו, כך מורים גם בשרות בתי־הסוהר. הטענה היא, כי מדובר בכלא פתוח לאסירים בשלבי שיקום. בראיון ל„מעריב" אף אמר בעבר דובר שרות בתי המהר, סגן־נגדר שמעון מלכה: „600 אסירים הישבים במחנה יכו־לים לקום מחר בבוקר ולעזוב את הכלא". הראיון התקיים לאחר שבש־לושת החדשים הראשונים של השנה נמלטו ששה אסירים, ביניהם שלושה בשבוע אחד.

„זה אירוע חסר־תקדים בצורתו בתולדות השרות. למרות מה שקרה, כעת שקט בכלא למרות התחושה הלא נעימה", אמר אתמול הדובר.

במשטרת ישראל קיבלו את הדי־רת המתנקשים לכלא בתרהמה. מהנה צוות חקירה מיוחד בראשות רס"ל ניסים בדרשואל.

שני אמידיה דעו:

לימים התנמלו אתמול על פר־הר באגף מספר 6 של כלא באר־שבע ודקרו אותו במחנ־ה זמיר. המצוע הועבר לבית־ח־ולים „מדרקה". לאחר פיפול המצעי, אושפז לחשגחה.

המערה גרם לתוסיסה בקרב מחדי כלא באר־שבע. אחדים מהם אמרו ל„מעריב": „שרות בתי־הסוהר אינו פועל להגנת הסוהרים. אסירים אלי־מים מחוזקים אצלנו בניגוד להמל־צתנו, וזאת בהתעקשות גורמים בכי־רים בשרות בתי־הסוהר, העוסקים ביזיבורות אישיות במקום לדאוג לבטחונינו".

באחרונה, אירעו בכלא באר־שבע מקרים חמורים של חיתוך וריחים המוני, נסיונות לרצח אסירים ובר־חת מדהמה של האגם המסוכן, סעיד אבו־סולוב, שביתנים שוב נלכד.

שרות בתי־הסוהר לא פרסם את מסקנות החקירה של האירעים החר־נים. דובר השרות, סגן־נגדר שמעון מלכה, מתחמק משאלות בנדון.

אסיר מבלא באר־שבע אמר הש־בוע, כי אם לא יתחילו לתתייחס למ־קום מיד, יתרחש שם אסון, שאותו לא יוכל הדובר לתרץ.

דובר שרות בתי הסוהר הגיב בש־עת לילה מאוחרת: „שרות בתי־הסו־הר ראוה בחומרה את המקרה, שילמד ויוסקו ממנו המסקנות המתאימות. כדי למנוע הישנות מקרים שכאלה וכדי להבטיח את בטחון הסוהרים".

פוטרו

(סוף מעמוד 1)

תקופת שליחותם עמדה להסתיים בקרץ. אך לפני חודשים אחדים פתוח תנות למכירת דגים. כאשר נודע על כך בירושלים, הובע חושש כי השגר־ים מתכוונים להישאר בברזיל בתום שליחותם.

נציג המחלקה לתרבות תורנית באוצרות אמריקה הלטינית נתבקש לבדוק את הנושא ביסודיות. השניים טענו, כי נתבקשו על־ידי בני הקהי־לה הדרדית בסאן־פאולו לסייע להם במכירת דגים כשרים וכי הם עשו זאת בהתנדבות. השניים גם הודיעו בכתב, כי אינם מתכוונים להישאר בסאן־פאולו בתום תקופת שליחותם.

ראש המחלקה לחינוך ותרבות תורניים בגולה, יצחק מאיר, אמר אמש בתגובה: „כל פרטי הענין הגי־עו לידיעתנו לפני כחודש וחצי. אנו סבורים שיש למנוע מקרים כאלה המשפיעים לרעה על מוסד השלי־חות. למרות טענתם של השניים כי בדעתם לחזור ארצה, הרי פתיחת הנתות כמה חודשים לפני המועד בו היו אמורים לסיים את שליחותם, מעוררת תמיהות. ולכן הוחלט לפס־רם ולהחזירם ארצה".

אחד השליחים היה בארץ מנהל בית־ספר וחבר מורה. בציבי הוסתר־רת הציונית בברזיל הזהיר לראשי הקהילה הדרדית למנוע מהשניים להכנס לבתי־הספר שאותם ניהלו.

נציח

(סוף מעמוד 1)

קבלה בגלי צה"ל דקות מעטות לאח־ר ההצגה. אלמוני טילפן ל„טלפון האדום" וסיפר, כי הציג בית־כנסת בקריית־שלום. הוא ניתק את השיחה, אך הבטיח כי יטלפן שוב.

לאחר כמה דקות טילפן שוב והו־דיע כי להצגה אחראי ארגון הקרא־ „ארגון נגד סדום ועמרה".

אתמול בבוקר הוא טילפן פעם נוספת ומסר את ההודעה הבאה: „אנחנו, אנשים נגד סדום ועמרה, דר־שים שתופסק מיד האלימות הער־דית. איננו רוגזים באלימות ובשן תחת שן. אך בעוד הסדור הדרדי משתולל ברחובות ולנטח אחלת ויד המשטרה שמגלה המשטרה והחלטנו לקחת הוגק לידיענו ולהפסיק מעשי איבה בדרך משלנו".

בהמשך אמר האלמוני: „בעת יצ־ורכו הדרדים לחלום מה יקר וחד־שוב להם יותר, תתנות אוטובוסים עם פרסומת או בתי־כנסת. אנו מחזי־רים – בכל פעם שהדרדים יפגעו בר־כוש ציבורי יוצת בית־כנסת או יוש־תת מקום הקדוש לדרדים. כעת הב־דר עובר לידי הדרדים ואם הם חושי־בים שאנחנו לא רציניים הם יראו זאת בימים הקרובים".

בידי המשטרה הקלטה של האל־מוני, שהודיע על ההצתה למוקד משטרת מחוז תל־אביב. האלמוני סר־פר לגלי צה"ל, כי הוא ואנשים נוס־פים עצרו לפני כמה ימים את רבה של קרית שלום, שמואל כהן, כאשר השחית תתנת אוטובוס. הוא ציין כי ההצתה היא תגובה למעשהו של הרב.

כתבי

(סוף מעמוד 1)

שעסקו בריגול. אולם, תהיה בכך משום הבעת עמדה פוליטית כלפי ישראל, באמצעותה יבהיר משרד המשפטים, כי איננו מאמין לכל העובדות שנמסרו על ידי ישראל.

מדובר באבריהם סלע, רפי איתן, אירית ארב ויוסי יגור, המחזיקים בכ־תב האישום שהוגש נגד פולארד. לחלק מהם הוכשרה, לדברי המקור־ות, חסינות מפני תביעה משפטית, בתמורה למסירת מידע על הפרשה. אולם, כיום שישראל לא מסרה, על פי הטענה, את כל המידע המצוי בר־שותה, לא רואים עצמם אנשי משרד המשפטים כבולים עוד בהסכם החסי־נות.

גורמים במשרד המשפטים גם הביעו תמיהה על כך ששני האנשים שהפעילו לכאורה את פולארד, אבי־עם סלע ודני איתן, קודמו למעשה בדרגה ולא נעצרו על חריגה מן המ־דיניות הנהוגה הישראלית.

פרס: נעצור

(סוף מעמוד 1)

בצד הזהיר. פרס דיבר בארוחת עדב לכבוד קנת ביאלקין, שסיים את כהונתו כיו"ר הליגה נגד השמצה של בני ברית.

הארוחה התקיימה במשכן הכנסת. ראש הממשלה אמר עוד: „עלינו להרשות פלוראלים של אמונה, אך רק במסגרת חוק. אנחנו תומכים בחופש מחלם של אמונה לכל אחד – אבל אף אחד, דתי או לא דתי, לא יורשה לפעול במדינה זו מחוץ לגבר־לות החוק או בניגוד לחוק". הוא הר־סיף, שבצד הפעלת כל האמצעים המוקים העומדים לרשות הממשלה כדי לדכא את האלימות „נבטה למ־צוא דרכים ליישוב המחלוקות תוך הידברות והסכמה הדדית".

המזכירות הארצית של תנועת ש"ס הוכבמה אמש בירושלים והחלי־טה לבקש מסועצת חכמי התורה שלה לשקל פרישת ש"ס מן הממש־לה, אם לא יחול שיפור מידי במצב הקיים. המתבטא בהסתה מצד גורמים ממשלתיים, משטרתיים ושלטוניים שונים נגד יהודים חרדים, שהביאה לרצחם, בסופו של דבר למעשה הר־וגה של הצתת בית־כנסת.

מזכירות ש"ס דרשה לבלום את „ההסתה הבלתי מרוסנת של כלי התקשורת האישי ציבור מסוימים כל־פי הציבור הדתי". במיוחד היא רוחה בשאט נפש „את ההסתה הפרועה ודברי הבלע של ראש עיריית פתח תקוה רב תבורי נגד הדתיים", ומא־שימים אותו באחריות אישית לדור־רדות היחסים בין דתיים וחילוניים.

מנהיג ש"ס, שר הפנים הרב יצחק פרץ, מתמוך ליחום הצעת חוק אשר תעגן מבחינה חוקית את הסטטוס קוו בנושאים הדתיים.

ח"כ הרב מנחם פרוש ביקש אתי־מול מחיעיץ המשפטי למשלה, יד־סף חרוש, שיתערב אצל חברת מרה כדי שתסיר את הפוסטרים „של תמר־גות עדוה וחוועבה" מתחנות האוטו־בוסים, ולהגביר את השמירה על בתי־כנסת ומוסדות תורה. נוכח נסי־ון ההצתה בלילה שעבר.

היועץ המשפטי השיב לו, כי אי־אפשר להשלים עם מעשים מחרידים מצד גורמים חרדים קיצוניים, ואת האשמים יש לעצור ולהעמיד לדין. עם זאת אמר, כי יש להתחשב ב„ר־שות החוגים הדתיים ולא להציב באיזורי המגורים שלהם תמונות המוגעות ברגשותיהם.

הכנסת תשמע ביום שני הודעה מטעם הממשלה, על הצעדים ש„ש־ברעתה לנקוט כדי להביא להרגעת הרוחות ביחסים המתוחים בין חרדים וחילוניים.

ראש הממשלה דחה אתמול הצעה של הרב פרץ להעניק לסטטוס קוו בנושאי דת מעמד משפטי מחייב בא־מצעות חוק. הרב פרץ הציע „לצלם את המצב הקיים כפי שהיה בעת הקי־מת הממשלה", ולעגן אותו בחוק לתקופה של 20 שנה. „אולי אז יח־קיים בנו הפסוק ותשקוט הארץ עש־רים שנה".

בסיכום ההתיעצות בלשכת פרס אתמול סוכם, כי הממשלה תאחוז בכל האמצעים הדרושים כדי לפעול נגד גילוי אלימות של קבוצות קט־נות מכל צד שהוא. כן מבקשת הנ־משלה מן המשטרה להגביר את פע־לותה, ומביעה תמיכה בפעולות המ־שטרה עד כה.

המשטרה ממשיכה להעסיק כו־חות גדולים בנסיון לשמור על הסדר ולמנוע מהומות של חרדים. בירוש־לים מפעילה המשטרה צוות גדול של בלשים העוסקים בימים מתיקנם בפעולות עיקוב אחר עבריינים מח־רדים, ובהם סוחרי סמים, חשודים במעשי שוד ועוד. הבלשים התפנו מתפקידיהם אלה והם עוקבים אחר חרדים קיצוניים בשכונת מאה שע־רים.

בית־משפט שלום בירושלים שיחרר אתמול בערבות 11 חרדים הנאשמים בהשחתת תחנות אוטובוס.

הערה החרדית בירושלים פירס־מה אמש הודעה רשמית, וכה קראה להעדות הפנים של הכנסת שלא לבי־קר בשכונת הבא בשכונות מאה שע־רים. כהודעה נאמר: „אם תבדי הודע־רה מעוניינים בהרגעת הרוחות, עדיף שלא יבקרו אצלנו. התושבים במאה שערים לא יסבלו ביקור של עוכרי ישראל כדוגמת וידשובסקי וחבריו".

בית־דין צדק של העדה החרדית בירושלים הוציא פסק הלכה לפיו אסורה באיסור חמור הצתת תחנות. פסק הדין ניתן לאחר שהמשטרה שר־ודה לקראת הצג חלק גדול מחחר־רים שנעצרו בשבועות האחרונים.

הרבנים הראשיים לישראל מגנים בתוקף המעשים הבלתי אחראיים שהתרחשו בימים האחרונים, והחודים על ההודעה שאסור באיסור חמור לפגוע ברכוש של אנשים אחרים, כי לל רכוש ציבור, כגון תחנות אוטוב־טים. הרבנים הראשיים מוריעים שאין שום היתר לעשות פעולות כאי־לו, והעושה הא עבירן ועובר על דין תורה, ונעשה פסול לעדות ולכל דבר שבקדושה כולל כתיבת סת"ם (ספרי תורה, תפילין ומזוזות). ההס־תמכות בכיכול על היתר של רבנים למעשים כאלה אינה נכונה.

שבע תחנות אוטובוס ברחובות הראשיים של קרית־מוצקין וקרית־חיים הושתתו אור לאתמול באמצ־עות תרסיס צבע שחור. בתחנות שהושתתו היו תמונות פרסומת שהם נערות בבגדי ים. משטרת „זבולון" עצרה תלמיד ישיבה מחיפה בן 17 חצי כחשוד במעשה. הוא נעצר כש־ברשותו חומר הנרסיס המחשיך.

השוטר טרם הודה במעשה. מפקד משטרת „זבולון", סגן־ניצב יעקב בר־רובסקי, אמר אמש כי לא מן הנמנע שהחשוד יוכא היום להארכת מעצר בבית־משפט השלום בחיפה. זו הפעם הראשונה „שמבצע השחתת תחנות אוטובוס" עובר לצפון.

מפקד המחוז הדרומי של המשטר־ה, ניצב רחמים קומפורט, אמר אמש ל„מעריב", כי המשטרה תמשיך ותפ־על נגד מפירי חוק המחבלים בתוד־נות אוטובוס, אולם הדגיש, כי יש להעמיד למבחן משפטי את החוק האוסר פגיעה ברגשות דתיים.

כבו נרות

בהגרלת רבי־פרס מצטבר של מפ־על הפיס מס. 24/86 שהתקיימה אתמול זכו הכרטיסים הבאים:

בסך 160,000 ש"ח זכה המספר: 383709.

כדור המזל לא עלה בגורל והפ־רס המצטבר בסך 90,000 ש"ח עובר לשבוע הבא.

מקסימום פרס ראשון בשבוע הבא יהיה 340,000 ש"ח (כולל צבי־רוח).

בסך 10,000 ש"ח זכה זכה המס־פר: 496453.

בסך 4,000 ש"ח זכו המספרים 029578: 308941.

בסך 250 ש"ח זכו המספרים:

032249:	058837:	072464:
103721:	162333:	172587:
199402,	213312:	235731:
263820:	278760:	284327:
306245:	322890:	327420:
357450:	370341:	396749:
447542:	463027:	485309:
529557:	544132:	553059:
575253:	582218:	585020:
590350:	718495:	740658:

747226: 805294.

בסך 120 ש"ח זכו הכרטיסים שמספריהם מסתיימים ב: 0424: 8246.

בסך 20 ש"ח זכו הכרטיסים שמ־ספריהם מסתיימים ב:

444: 727.

בסך 12 ש"ח זכו הכרטיסים שמ־ספריהם מסתיימים ב:

138: 480: 622.

כל הכרטיסים שמספריהם מסת־יימים בספרה 5 זכו בסך של 2 ש"ח.

בסך 4 ש"ח זכו המספרים הת־לת־ספרתיים:

005: 032: 084: 094: 111: 228: 253: 264: 268: 282: 358: 366: 431: 458: 540: 557: 676: 706: 722: 772: 848: 876: 895: 905: 918: 962.

בסך 2 ש"ח זכו המספרים הדר־ספרתיים:

00: 04: 06: 09: 15: 17: 27: 31: 32: 38: 43: 47: 53: 56: 57: 66: 68: 69: 72: 75: 77: 93: 96.

זכו בלוטו

בפרס הראשון בהגרלת הלוטו לא זכה איש. הפרס השני מתחלק בין ששה זוכים ב"א 5574 ש"ח. הפ־רס השלישי מתחלק ל־281 זוכים כ"א 120.60. הפרס הרביעי כ"א זוכה ב־8.56. פרס חמישי 1.57. לשבוע הבא מינימום הפרס הראשון 400 אלף ש"ח וכל הפרסים 900 אלף ש"ח.

מזג האוויר

בארץ הטמפרטורות החזויות:

ירושלים 14–24; תל־אביב 18–26; חיפה 18–25
באר־שבע 16–27; רמת־הגולן 15–26
צפת 14–24; טבריה 18–32; עפולה 16–30
שומרון 16–25; לוד 17–26; ירוחם 19–32; עזה 17–25; אילת 21–40
2636

בחוץ לארץ מזג האויר בערים הגדולות בעולם:

אוסלו 13 עד 19 מעונן; אמסטרדם 13 עד 19 מעונן; אתונה 16 עד 26 מעונן; בריסל 14 עד 23 מעונן; בואנוס־איירס 12 עד 20 מעונן; וינה 13 עד 22 בהיר; זנזיבר 9 עד 27 בהיר; יוהנסבורג 6 עד 18 בהיר; לונדון 9 עד 15 גשם; לוס־אנגלס 18 עד 26 בהיר; ליסבון 14 עד 22 מעונן; מונטריאול 11 עד 26 בהיר; ניו יורק 15 עד 27 מעונן; פריז 13 עד 25 גשם; פרנקפורט 11 עד 26 מעונן; קהיר 28 עד 34 בהיר; קופנהאגן 12 עד 20 בהיר; רומא 11 עד 29 בהיר

מעריב

תל־אביב: מערכת, הנהלה, מודעות, דפוס: „בית מעריב", רח' קרליבך 2 (מיקוד 61200). ת.ד. 20010, טלפון 439111.

ירושלים: המערכת – רח' הלל 14 (מיקוד 94581), טלפון 221151. הפצה ומודעות: רח' הלל 16, טלפון 231769. מרכז הפצה: טלפון 521159.

חיפה: רח' הנביאים 29 (מיקוד 33104). טלפון 674674. הפצה ומודעות: רח' הנביאים 32, טלפון 673254.

באר־שבע: רח' קקל 90, המערכת: 37553, 74973, מודעות ושיווק: 74850, 31772.

תודות לקבלת מודעות אבל לגליון יום א'

במוצאי־שבת
מצאת השבת עד שעה 24.00 (חצות)
(ביום א' לפנות בוקר, אין קבלת מודעות)
ב„מעריב" תל־אביב, רח' קרליבך 2, 439111, 439269

מועדון מנויי מעריב

21 יום בסקנדינביה
כולל הכף הצפוני
היציאה: 13.7
ביצוע: „נאות הכרמל"
פרטים:
„מועדון מנויי מעריב"
☎ 03-439207

הננו מודיעים בצער רב על פטירתו של אבינו וסבנו היקר

אוסקר שטרסברג

אשר נפטר בדוסא ביום כ"ט באייר תשמ"ו

הלוויה תתקיים היום, יום חמישי, ה' בסיון תשמ"ו, בהר המנוחות בירושלים, בשעה 18.00.

בתו: אדית בזיני וב"ב

בצער רב וכאב עמוק אנו מודיעים על פטירת יקירתנו

שרה חפץ

בת העליה השלישית מיוצאי וילנה

הלוויה תתקיים היום, יום חמישי, ה' בסיון תשמ"ו (12.6.86), בשעה 11.00 לפנה"צ, בבית העלמין הישן בחדרה.

המתאבלים:
בעלה: חנוך
בתה: חנה ומשה יעקבסון
בתה: שושנה ורפאל אמיר
הנכדים והנינים

בעלי, אבינו וחמרנו

יצחק בן שמואל פרידברג

הלך לעולמו

הלוויה תתקיים היום, ערב חג השבועות, ה' בסיון תשמ"ו (12.6.86), בשעה 11.00 בקבוצת יבנה.

המשפחה
ובית קבוצת יבנה

בצער רב הננו מודיעים
על פטירתו של יקירנו

צבי ביק

הלוויה תתקיים ביום ראשון, ח' בסיון תשמ"ו (15.6.86) בשעה 14.30 בבית העלמין בכפר סבא.

המשפחה המתאבלת

בצער רב וביגון קודר אנו מודיעים על פטירת אמנו, סבתנו וגדולתנו היקרה

מסעודה סבג

(בת ר' אליהו נחמני ז"ל)

הלוויה תצא היום, יום חמישי, ה' בסיון תשמ"ו (12.6.86), בשעה 10.30, מביתה במושב רנתיה. אשתבוס יעמוד לרשות המלווים.

המשפחה

במלאת שלושים לפטירת אשתי, אמנו וסבתנו היקרה

שרה גינזבורג ז"ל

תתקיים אזכרה וגילוי מצבה ביום שני, ט' בסיון תשמ"ו (16.6.86), בשעה 5.00 אחה"צ, בבית העלמין „הדרום" בנבטל חלון בת"ים.

נפגשים ליד השער הישן.

אשתבוס יצא בשעה 4.15 אחה"צ מבית המנוחה, רח' הלבנון 27 רמת הטייסים, ת"א ובשעה 8.00 בערב תתקיים אזכרה בבית „יד לבנים" בכפר אר"ר.

המשפחה

בצער רב אנו מודיעים על פטירתה של יקירתנו

גניה מנדלסון

ז"ל

הלוויה התקיימה אתמול, יום רביעי, ד' בסיון תשמ"ו (11.6.86), בבית העלמין בקרית שאול.

אבלים:
בנה וכלתה: אורי וחנה מנדלסון
אחיה: יצחק וחלטקה גולדפרב
נכדיה: אירית, זאב ותומר
וכל בני המשפחה

במלאת שלושים לפטירת יקירנו

אברהם סכנין ז"ל

תתקיים אזכרה והקמת מצבה ביום שני, ט' בסיון תשמ"ו, 16.6.86, בשעה 4.00 אחה"צ, בבית העלמין הישן חוף הכרמל חיפה. אוטובוס יצא בשעה 3.30 מרח' אחד 16, חיפה ליד בית הכנסת, ויעבור בשעה 3.45 בגן הזכרון מול עירית חיפה.

משפחות: סכנין וצ'נוברודה

תודה לכל מנחמינו.

هكذا من الأصل

هكذا من الأصل

„בוחן, שלח ידיים' תוך כדי טסט"

פנחס לוי, בן 50 מטבריה, נעצר בחשד שחילק רשיונות נהיגה תמורת שוחד מיני ★ תופעה בצפון: „קינאת מורים תרבה הלשנות" – מורי נהיגה שולחים מכתבים אנונימיים למשטרה ומחשידים בהם זה את רעהו במתן שוחד לבוחנים

מאת מנחם רהט

בוחן במשרד הרישוי בצפון נעצר בחשד שחילק רשיונות נהיגה תמורת שוחד מיני. המשטרה תבקש בקרוב מבמשרד הרישוי לדון בפסילת רשיונותיו הן של כל אותן נהגות, שקל מי החשד, קיבלו את הרשיון תמורת שוחד מיני.

הבוחן, פנחס לוי, בן 50 מטבריה, נשלח לבצע מיבחני נהיגה מעשיים בצפון, סבריה, קרית־שמונה ועפולה.

תחילה, נעצר ל־10 ימים, אך בשל בריאו־תו הלקויה הוא אושפז תחת שמירה משטר־תית. לוי שוחרר ביום מבית־חולים וחר־בר החקירה נגדו הוגבר לפרקליטות להכנת גליון אישום.

החקירה בפרשה החלה בחשאיות מוחל־כת, באמצעות יחידת המודיעין המשטרתית בכרתב הגליל, לאחר שנתקבל מידע שוחד סיד את לוי במתן רשיונות תמורת שוחד מיני. על פי החשדות, ביצע הבוחן מעשים מגונים בנבחנות, תוך כדי המבחן המעשי עצמו. החשד הוא, כי הנבחנות שנעבו לחיור־ריו, עברו את ה„טסט" וקיבלו את רשיונן בו ביום, גם אם לא היו ראויות לו.

10 נבחנות העידו

המשטרה הקימה צוות חקירה מיוחד, בראשות פקד סמיח מאפש. בחקירה גיבבו עדויות מפי עשר נבחנות, שטענו כי לוי כי־צע בהן מעשים מגונים והציע אף לחלקן פגישות מאוחרות יותר.

עתה, מתכוונת המשטרה לדחות למשרד הרי־שוי על מיבצאיה, כדי שתישקל האפשרות לפסול את רשיונותיהן של הנבחנות שקיבלו אותם שלא כדין.

במהלך החקירה נגד הבוחן לוי, נשתרבבה פרשיה נוספת, של חשד למתן שוחד כספי על ידי מורים לנהיגה למחזיקי מפרד הרישוי, על מנת שתלמידיהם יעברו בוקים יותר את ה„טסט". ואולם, החקירה העלתה שאין שחד לחשדות שהועלו בנושא זה. התברר, כי לפ־חות חלק מהמידע על מתן שוחד כספי – מקורו בתחרות פרועה בין מורי הנהיגה.

אווירה עכורה

בין היתר נעצר בפרשה זו מורה לנהיגה, שנחשד במתן שוחד כספי כביכול לפנחס לוי על מנת שתלמידיו יעברו את ה„טסט". החש־דות הועלו בעקבות מכתב תלונה אנונימי שהגיע לידי המשטרה. בדיקה ראשונית העל־תה, כי שיעור הצלחה של תלמידיו אכן ער־לה על שיעור הצלחות בקרב תלמידיהם של עמיתיו המורים. האיש נעצר ל־10 ימים, אך תוך זמן קצר – עוד לפני תום תקופת המעצר שקבע ביהמ"ש – הוא שוחרר לאחר שהתב־רר, כי מקור ההלשנה ב„קינאת מורים".

החקירות שניהלה המשטרה בקרב מורים לנהיגה בצפון, והחשדות של מורים שונים בעמיתיהם בהלשנות חסרות־שחר במשטרה, יצרו אווירה עכורה מאוד בקרב מורי הנהיגה בצפון, ובעיקר במקומות שבהם קיים מאגר גדול יחסית של מורי נהיגה המתחרים על מספר קטן של תלמידים.

• אריה אזולאי

„זייפני הקופסה השחורה – לדין"

בקריאה זו יצאו אתמול הורי הניספים באסון הבונים ★ מנכ"ל הרכבת: סיפור הזיוף – מצוץ מהאצבע

מאת ברוך מאור, אילן בכר וראובן בן־צור

הורי הנוספים באסון הרכבת בבונים הגיחו ממקום התאונה זו פרחים, ביום השבת לאסוף שחל את־מר. ההורים אמרו, כי יש משום פיליטות לכך שמומבר אי בריקת הקופסה השחורה של קטר הרכבת מרדמסר ביום השבת לאסוף.

„המיבצע הזה לא ורש בשבילנו. כבר מתחלה ניחשנו שנתנו לא בלם ושבמרס הקלקה בעשר לאחר התאונה מחי־קות, ונוספות וזיופים. כעת, אנחנו מחכים שראש הממשלה יקים ועדת חקירה ממלכתית ושהמשטרה תעמיד לדין את האשמים בזיופים", אמר אתמול שחזי כהן, אחד ההורים.

יהודה שחר הנוסף: „מה שחמור כעת הוא הנסיון לטאטא את האמת מתחת לשטיח ולטשטש את העובדות". אנחנו תובי־עים שהמשטרה תעמיד לדין את נהג הקטר על רשלנותו ויחתר מזה, גם את חברי הנהלת הרכבת שניסו לטשטש את האמת".

חקירת המשטרה על אסון הרכבת בצומת הבונים נמצאת בעיצומה. נמסר, כי החוקרים מתמקדים עתה בממצאים הנו־שים בעקבות פיענוח הקופסה השחורה של הרכבת.

נודע, כי בתוך כשבועיים תמתים החקירה. מימצאיה יו־עברו לפרקליטות המדינה, שבן קיימים חשדות למעשים פלי־ליים של מספר אנשים אשר היו קשורים לתאונה.

בין היתר בדקת המשטרה עתה אם נהג הרכבת התרשל ולא בלם את הרכבת, אלא רק בשעת התאונה עצמה.

חשרות פליליים נבדקים גם לאחר שנתגלה כי ישנם ער־ויות המתרחות את מימצאי הקופסה השחורה. ייבדק אם אי־שים שונים ממרז עדויות כוזבות בחקירה, חייבו מימצאים אלו ניסו לחבל בקופסה השחורה כדי לטשטש את המימצאים.

„הריבורים על הקופסה השחורה והמבלה בה, מצוצים מה אצבע הם חסרי כל הבנין", הגיב אמש מנכ"ל הרכבת, אליהו ברק. לדבריו, נבדקה הקופסה השחורה מיד לאחר התאונה על ידי ועדת ליבבה, ומאז נפתחה עשרות רבות של פעמים והס־רט המגנטי שבה החלף. „מי שמרבר על קופסה שחורה וב־דיקתה היום – אינו יודע מה הוא אומר", אמר.

אזולאי: עושים לי חקירה' בסגנון משפט דרייפוס

נרחזה הערד שהגיש על מעצרו ★ פרקליטו: „ראש עיריית אשדוד מופלה לרעה לעומת ראש עיריית ירושלים – למה? אולי כי מדובר באשדוד"

מאת איה אדרנשטיין

„אני מתבייש בכך שעורכים חקירה בסגנון דריי־פוס, ההבדל הוא שהמעם זו לא עלילה של גויים נגד יהודים, אלא של יהודים נגד יהודים. בחקירת המ־שטרה נגדי יש מרכיבים ממוכנים לדמוקרטיה". האשמות אלה הטיח אתמול ראש עיריית אשדוד, אריה אזולאי, דקות אחרות לאחר ששוחרר ביתי־המשפט המחוזי בתל־אביב. אריה אבן־ארי, הגליט לדחות את הערר שהגיש הנרש על מעצרו.

אזולאי, שנעצר ביום שני השבוע לעשרה ימים, יש־אר על כן במעצר. פרקליטו, עו"ד גבריאל לוי, אמר כי ישקול הגשת ערר לביתרהמשפט העליון, אולם הוסיף כי מדובר בבעייה קשה, משום שאין בידו האפשרות לעיין בחומר החקירה.

בהחלטתו לדחות את הערר שהגיש ראש עיריית אש־דוד, הנחשד בעבירות שוחד, מרמה וזיוף, ציין השופט אבן־ארי, כי מעיון בעדויות השונות שהוצגו לפניו עולה, כי החשדות לגבי חלק מהעבירות מצריכים את המשך המעצר. רק לגבי החשד לזיוף פרוטוקולים של ישיבות מועצת העיריה ציין השופט, כי ספק אם על פי חומר החקירה ניתן יהיה להעמיד את ראש העיריה לדין.

בראשית הדיון טען המגיבור, עו"ד גבריאל לוי, כי המשטרה מפלה את ראש עיריית אשדוד, לעומת ראש עיריית ירושלים (מבלי לנקוב בשמו). הוא טען, כי בחקי־רה לגבי „קרן פרי", מקפידה המשטרה שלא לפגוע בחר־פש הפרט. „מדוע" – שאל המגיבור – „האם משום ששם מדובר בירושלים וכאן מדובר באשדוד?" הוא הוסיף, כי לגבי „קרן פרי" תוקרת המשטרה ואוספת מיסמכים, אך מעבירה את ההכרעה לפרקליטות המדינה וליועץ המשפ־טי לממשלה. „בלל זה", טען עו"ד לוי, „חל כיתר שאת במקרה שלנו". צר לי שדבר זה קרה בעת שהיועץ המשפ־טי לממשלה הנוכחי. היום עסוק היועץ המשפטי בנושא השב"כ, אך אם היה הנושא הזה עובר להכרעתו, אין ספק שלא היה נותן אישור למעצר".

בהמשך דבריו טען המגיבור, כי „העיר אשדוד במצוד האנשים מפוזרים לדבר". הוא הוסיף, כי הדברים המרכזיים בוקרו ואין חשש להשפעה עליהם. הפרקלים עוד קבל על כך שאנים מסותרי כארים אזולאי ייאלץ לשבת במעצר בזמן השבתות.

נציג המשטרה, סנ"ן שמואל גרינבאום, טען כי החוק רים לא עצרו את אריה אזולאי בזדון. הוא ציין, כי מטרה זו שהנה מפרשת „קרן פרי" וכי אם שם ראש העיריה לא נעצר הסיבה היא שהמשטרה סברה שאין צורך בכך. לדב־ריו, המעצר דרוש במקרה הנוכחי שכן סרם ניגבו כל העדויות.

סנ"ן גרינבאום גילה, כי בחקירה חל מיפנה לפני שבוע, כאשר הגיע חומר חדש נגד אזולאי. לדבריו, אם היה החומר מגיע לידי המשטרה קודם לכן, יתכן שראש העיריה לא היה מחדשה לצאת לחו"ל. לדבריו, אזולאי אומנם משיב לשאלות החוקרים, אולם תשובותיו אינן מספקות.

עודא יוגב מחר:

הנהלת עיריית אשדוד והחליטה אמש פה אחד לאשר תשלום של 15 אלף ש"ח על חשבון שכר טירחה, כמימון בגיים להגנתו המשפטית של ראש העיריה אריה אזולאי.

חברי הנהלת העיריה הביעו במתנם כי אזולאי יישחר כך מתנם תקופת מעצרו הנוכחית.

נעלם יועץ מס מראשל"צ; חשוד שהונה לקוחותיו

מאת גיל יחיאלוביץ

איש ביטוח ויועץ מס ידוע מראשון־לציון נעלם. למשטרה הוגשו תלונות, כי הונה רבים מלקוחותיו. החשוד הוא, כי עשרות מלקוחותיו מסקומות שונים בארץ הונו במאות אלפי דולר. המשטרה פתחה בחיפושים אחריו.

במשטרת־ראשון־לציון הוגשו עד כה רק שלוש תלו־נות של אחרים המודעים, כי האיש נגב מהם פנקסי צ'קים, דיוף את חתימתם והוציא כספים מחשבונות הבנק שלהם. למשטרה ידוע על מקרים נוספים שבהם, על פי החשד, רימה יועץ המס אנשים שהפקידו בידיו כספים.

„יש לנו עדיין תקווה שכספנו יחזור", אמרו אתמול אנשים מלקוחותיו, שסירבו משום כך להזדהות.

אשתו אמרה לחוקרי המשטרה: „בעלי נעלם. אני לא יודעת היכן הוא. גם אני מחפשת אותו".

במשרדי חברת הביטוח שבה עבד החשוד אמרו אתר־מול: „פיקרנו את השותפות עמו כבר לפני כארבעה חוד־שים. לפני חודש הוא ברח. חתיקים של הלקוחות נמצאים אצלנו ומי שרוצה יכול לבוא ולקחת אותם".

מפקד משטרת ראשון לציון, מגן־דניצב דני גימשי, הזהיר אתמול כי בראש"צ פועלת בימים האחרונים גם נוכלת. מדובר באישה רזה, בעלת שער שחור, המגיעה לחנויות ומציגה את עצמה כאשתו של מנהל אחד הבנקים בעיר. היא מוסרת פרטים מזהים על „בעלה" ומקבלת סחורה תוך הבטחה ש„בעלי ישלם". בדרך זו רכשה שעון, חליפה, תכשיט ועוד. עד כה הוגשו נגדה ארבע תלונות.

"בזר שטיחים" אשר
רח' דיזנגוף 184 ת"א
המרכז לשטיחים פרסיים וסיניים!!!
במלאי: שטיחים פרסיים סיניים בוכרה, בלוצ'סטן קווקז קשמיר אפגניים שטיחים טורקיים: שטיחים עתיקים ושטיחים במחירי הזדמנות!!!
"בזר שטיחים" אשר
ת"א דיזנגוף 184 טל' 243598 190 טל' 234580

חוזרת קיץ בלתי נשכחת לילדים ובני נוער
במחנות הקיץ הביולאומיים של מפעלי תפוז
קייטנת תפוז
בתנאי פנימיה, לגילאי 6 עד 14.
מחנה קיץ בכפר ויתקין בפחורים בי שבועיים ביולי־אוגוסט, בשיתוף ילדים מהארץ ומחו"ל.
תכנית מיוחדת לשכבה המבוגרת.
ההרפתקה הישראלית
לחיילים גילאי 15 עד 18 בחוגשת הקיץ
חוויות וטיולים מרתקים בארץ בשיתוף בי"ס מבל רחבי השלבה.
לפרטים: „מפעלי תפוז" טל' 053-41124, בין השעות 16.00–19.00.

הגיעו דגמי קיץ '86
J.B. בן־יקר
יצרני מכנסיים אלגנטיים לגבר
מגוון דגמים וצבעים מבדי כותנה ובדים סינתטיים
להשיג בחנויות ההלבשה המובחרות ברחבי הארץ
מרכז מכירות ארצי:
תל־אביב, רח' נחלת־בנימין 38, טל. 652020

בס"ד
תודותיי ואיחוליי
לפעילים ולאוהדים המסורים
שסייעו בהתרבות לטש שבראשותי בספר"ל, וכן לבאות צירי הועידה שנבחרו לייצגנו, ולמצטרפים אלינו מדי יום במסדה, לשנת, ב"ה, את פני הועדה.
חג שבועות שמח
לכם כאלף הצירים ולכל בית ישראל
פרופ' אבנר חי שאקי ח"כ
פרטים טל: 03-425882, 03-252361
02-631703, 04-570594
069-71510, 051-22402
051-26952

המרכז הרפואי ע"ש ח. שיבא
תל־השומר
ביום השנה ה־15 לפטירתו של
פרופ. ח. שיבא ז"ל
יתקיים ביום ראשון, 15.6.86, בשעה 14.00,
בבית מרסקי מכס האחרה
במעמד זה יחולק פרס שיבא לעובדים מצטיינים.
מוקירי זכרו וחוקי בית החולים מוזמנים.
הנהלת בית החולים

מוסף דיור ובניה
מס' 6
מתפרסם היום במוסף
„סופשבוע"
ראה עמ' 44–61

POSTERS
מכירה לחנויות פופ בלבד!
ארמון – רח' איכת 47 ת.א. טל. 657001, 03-653305

מכון מיל"ה פותח בתל־אביב
מלון פאלאס (שרתון הישן) 03-912093
THE ENGLISH CLUB
המועדון האנגלי
מושג חדש בלימוד
אנגלית מדוברת
בוקר או ערב
★ כתות קטנות עד 11 לומדים
★ מורים מעולים ויחס אישי
★ דגש מיוחד על דיבור.
★ רבי שיח באנגלית עם מרצים אורחים.
הלימודים יתקיימו פעמיים בשבוע בשעות הבוקר או הערב, בחדרים ממוזגים במלון פאלאס ת"א.
בסוף השיעור יוגש כיבוד.
שיחות הכנה עם מורי המועדון והרשמה במלון פאלאס (שרתון הישן), רחוב הירקון 237 תל־אביב. ההרשמה לקורסי הערב ביום א' 15.6.86 וביום ה' 19.6.86 בין השעות 19.30-18.00.
ההרשמה לקורסי הבוקר ביום א' 15.6.86 וביום ה' 19.6.86 בין השעות 11-10. (מעמבה: קו 4, 5, 55)
חשוב: במועדון אין ביתות לרמות מתחילים
THE ENGLISH CLUB המועדון האנגלי

הודעה לציבור
הננו להודיע לקהל הרחב כי בהפגינג כיף שבועות בחורשת טל
לא ישתתף יהורם גאון
בירור ובמה הפקות בע"מ
ייצוג בלעדי מנל יהורם גאון

מומחים לצביעת מעליות
בצבע מקורי
לאחר הטמל שלנו המעלית שלכם בחדשה
הצעות מיוחדות לועדי בתים
רח' דוחן 14 ת"א
טל. 375916, 847730, 373668
הרמן

רוצה לשרוב בשוויצריה היקרה...
ורד הנלפים
ראה מודעה בעמי 8.

איגוד העובדים הליברלים
– המרכז –
איגוד העובדים חוזר ומדגיש שלוש נקודות עליהן הצהיר וממשיך לעמוד עליהן:
1. אין כל זכות לחטיבה הליברלית בכנסת לפרסם הזלטות הנוגעות להסדרי איחוד הליכוד, וזאת בהתאם להחלטת בית־דין המפלגה. גישה כזו מבזה את בית־דין המפלגה, וזו לא פעם ראשונה. לכן אנו דוחים על הסף הזלטות מסוג זה, שהן ביגוד לתקנון.
2. איגוד העובדים דוחה את פרסומי השרים בעתונות הנוגעים לדרכי ביצוע איחוד הליכוד – דברים שיוכרעו אך ורק ע"י מוסדות המפלגה. כל פרסום בנושא זה מזיק ואין בו כל תועלת ומביא רק נזק למפלגה.
3. איגוד העובדים קבע עמדה, וממשיך לעמוד עליה, שמרכז תנועת החרות ומרכז המפלגה הליברלית יבחרו כל אחד בנפרד את מועמדיהם לכנסת.
צבי רנר
יו"ר איגוד העובדים הליברלים

קולנוע „תל־אביב"
ערב חג + ליל שבת 10
שיא המיבלה המרוחק
„מחנה שבויים"

מכירה פומבית
למכירה דירה ברח' אומרתן 12, מרוחקה, קומה 11 דירה מס' 42 (קיימת מעלית שבתן) בת 3 חדרים, שטרפשה מחב' משתכ. ביום ששי, י"א תמוז תשמ"ו (18/7/86) בשעה 9 לפני הצהריים במקום.
הרוכש יתקיר 10% בשטרן או בשיק בנקאי מראהבעה.
המכירה תעמוה אישור בית המשפט המחוזי בתל־אביב.
אריאל שדיא, עו"ד משה הכהן, עו"ד
סמלי הנכסים עפ"י פיתוי מבית־המשפט המחוזי בתל־אביב (חיק מ.א. 4291/85)

מטבחים
חדרי־שינה, סלונים, מזנונים, פ. אוכל.
מחי לתכנון ולעיצוב פנים!
דיור 2000
מול היפר־כל החדש
מפרץ חיפה, צומת ק. אתא
טל' 04-720720

מעריב
של שבת
יום ה' ה' בסיון תשמ"ו 12.6.86

14 „אדם נוסף" בפרשת פולארד
15 אוסטריה של ואלדהיים
16 סיפורו של נמל חשופה
17 הרב שדילג ממארקס לתלמוד
19 כך חוסל מפעיל הטרור מעזה
21 סאטירה
27 ספרות

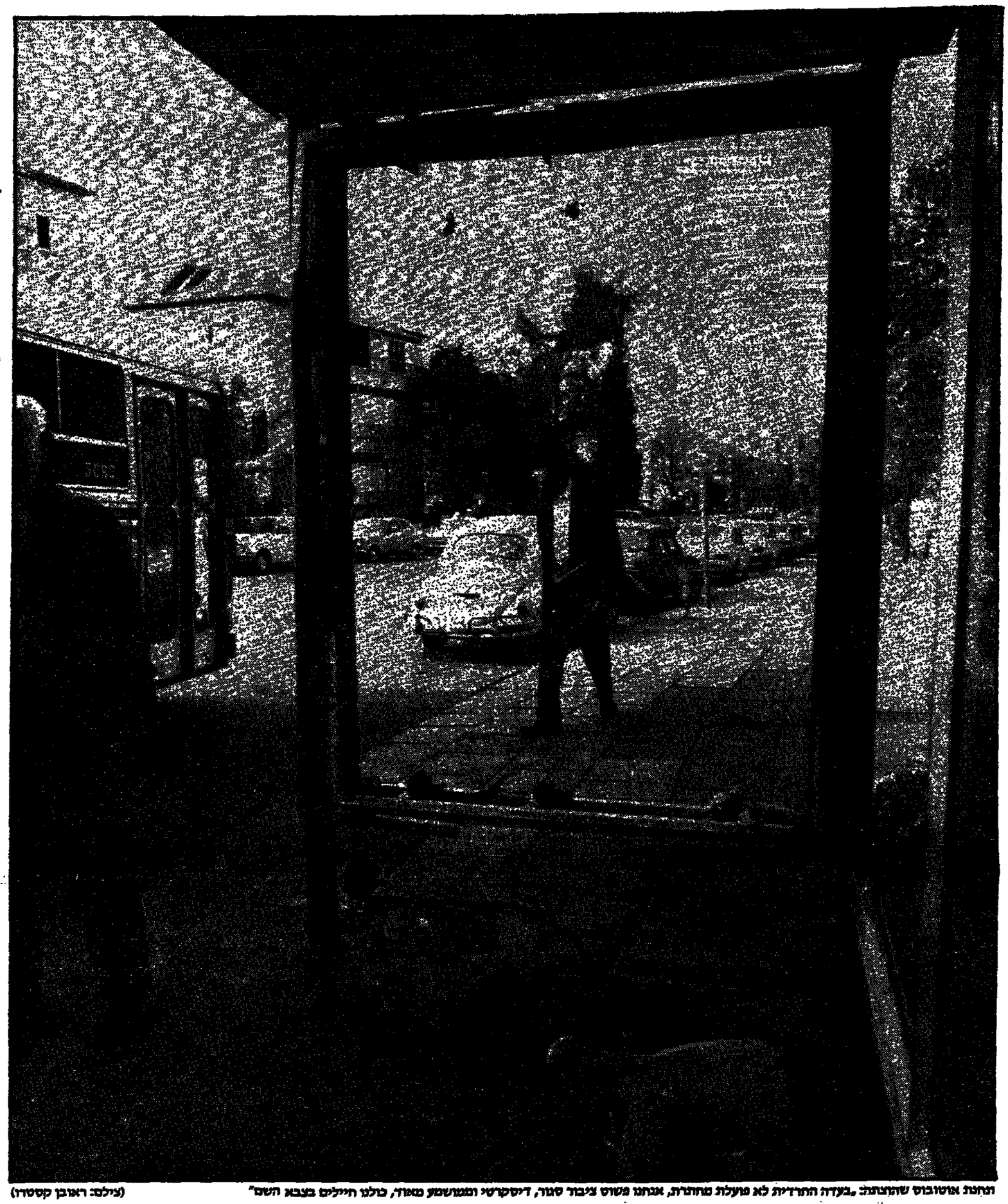

תחנת אוטובוס שהתנתה: „בעדה החרדית לא פועלת מחתרת, אנחנו פשוט ציבור סגור, דיסקרטי וממושמע מאוד, כולנו חיילים בצבא השם" (צילם: ראובן קסטרו)

מאה שערים – חמישים תחנות

בשכונת מאה שערים וברחובות החרדיים של ירושלים הגבו נצחון על המשטרה, על טדי קולק, על חברת הפירסום □ איש ממציתי 50 תחנות האוטובוס לא נלכד

מאת אריה בנדר

בשכונת מאה שערים וברחובותיה החרדיים של ירושלים הגבו השבוע את הנצחון הגדול על המשטרה, על טדי קולק ועל חברת פרסומת־חוץ. היה נראה שכולם הרימו ידיים אחרי מלחמת התנשה שניהלו החרדים נגדם כמעט שנה.

פרסומת־חוץ נבנעה. אנשיה התחייבו לפני העדה החרדית שלא לפרסם עוד „תמונות תועבה" בחצות העיר הקדושה. רק צו של בית משפט מנע מהם השבוע התקפלות מן העיר. משטרת ישראל לא הצליחה לשים יד אף לא על אחד מכין מציתי כחמישים תחנות אוטובוסים. קציניה הבכירים עלו לרגל ללשכתו של הרב יוסף שיינברגר וקרב משפחה של מנהיג נטורי קרתא הרב אודי בלוי, היה אחת מדמויות המפתח במלחמה שניהלו החרדים מהמסה הפועל מבייתי חופיק, בשיאו של המאבק שהתנהל בשבועות האחרונים, הוא סגר את חברת המחשבים שלו והתגייס לשרות מילואים פעיל בצבא ידאי השם.

רק כעבור כמה חודשים קיבלה הפעילות הספונסרית תוקף של פסק הלכה שהוציא הבר"צ, ואז נקרא הציבור כולו לצאת עם מברשות וצבע לתחנות העיר, הוא אומר. אז גם נשא המאבק אופי הרבה יותר מאורגן ומתוחכם ונהל ע"י בחורים בעלי „נסיון מבצעי" קודם, דוגמת משי־זהב.

לאחר שהבר"צ הורה לכל יהודי חרדי לצאת ולצבוע, כונס בכל ערב מטה הפעולה שבו ישבו נציגי כל הישיבות החרדיות. החלט להרחיב את השורות ולגייס מתגרבים שיפעלו על פי תבנון מוקדם. „בכל ערב קיימנו עצורות במקום אחר, במאה שערים או בבתי אונגרין, שבהם הסכידו רבנים את מהות המאבק. לאחר כל עצרת נערכה הרשמה של מתגרבים לצאת ולצבוע.

„התנאי היחיד להצטרפות היה אישור מן האשה. שכן הבר"צ פסק שצריך להיות מוכנים להיאסר. בתוך כשבועיים נרשמו אצלנו יותר מ־700 מתגרבים".

מטה הפעולה ביצע עבודה מודיעינית מקצועית. סיידים נשלחו לרחובות ירושלים והביאו פרטים על מיקומן של תחנות אוטובוסים ו„פרסומי תועבה". צוות אחר תבנן את דרכי הגישה והבטיחה.

אגף מיוחד במטה פעל להכנת

(המשך בעמוד הבא)

„זברות" בכיכר השבת

...האיש שעל פיו ישק דבר בעדה החרדית בירושלים הוא הרב הישיש יצחק יעקב ויס, גאב"ד של העדה. „מלה אחת שלו מספיקה כדי להוציא לרחוב רבבות בתוך דקות", אומרים חסידיו.

השבוע הגיע הרב ויס להסכם עם המשטרה לשחרר בערבות את החרדים העצורים תמורת הרגעת הרוחות בר־חוב החרדי. כבר באותו ערב ביצבו בכיכר השבת ובחוצות מאה שערים משגיחים מטעם הבר"צ, „בעלי־גוף" מישיבת תולדות אהרן, המכונים „זברות" בשל גלימותיהם המפוספסות. הם אסרו להשתולל ואיש לא העז להפר את הוראותיהם.

הרב ויס שכבר הגיע לגבורות, היה קודם כולו אדם רב בעיר מנצ'סטר. לתפקידו הנוכחי התמנה עם מותו של האב"ד הקודם, רבי יואל סייטלבויים, האדמו"ר מסאטמר זצ"ל. הרב ויס כפוף לנשיא העדה, שהוא האדמו"ר ממאטמר הנוכחי, רבי משה סייטלבוים, הישוב בניו־יורק.

הבר"צ הוא הממסכת הרחובית העל־יונה בעדה, אולם מלבד פעלים עוד כמה גופים: האסיפה הכללית של הנה־גת העדה נקראת מועצת ה־71 שבה יושבים נציגי כל החוגים והזרמים בע־דה. מועצה זו ממנה מועצה מצומצמת יותר בת כ"ג חברים המתכנסת פעם בחודש. מערכה פעלת הנהלה בת תש־עה חברים, שבראשה עומד הרב גרשון שטמר, שהיה בין ראשוני העצורים בפרשת צביעת התחנות. לצידו פועל מזכיר העדה הרב יקפי שיינברגר.

בתוך הנהלת העדה פועלות כמה ועדות: ועדת צניעות, ועדת כשרות, ועדת שבת, ועדת עידוכין. לפני הבר"צ מועלים סוגיות בכל תחומי חיים של היהודי החרדי ועל פסיקתו אין עוררין. הבר"צ מתכנס מדי יום ביומו בהרכב שלושה חברים. הרב ויס אינו משתתף בדיונים. ראש בית הדין הוא הרב משה אר" פרייבר, בן 80.

פעילים בעדה החרדית יודעים לס־פר שהרב ויס הוא היום האיש המרסן והממתן בעדה. אולם הרב הכריזמטי ביותר בהנהגת העדה החרדית הוא חבר הבר"צ הרב ישראל יעקב פישר המכונה „האיינשטיין של ההלכה".

לרב פישר (הנקרא על שמו של ישראל יעקב דהדאן, שנרצח לפני 62 שנים) מגיעים בבוא העת את כס הנ־אב"ד. הרב פישר שומר על קשרים טו־בים גם עם חוגים אגודאים שבעיני חבריו לבר"צ הם מקצים מחמת מי־אום. מספרים שהוא מתיצץ לפעמים עם הרב שך ומיחדד עם הרב שלמה זלמן אוירבך, עם האדמו"ר מסטר־סב ועם הרבי מגור.

חברים אחרים בבר"צ הם הרב אבר־הם דוד הורוביץ בן 70, שהיה רב בשטרסבורג, הרב בנימין רבינוביץ שוגא נציג החוגים הירושלמיים והרב ישראל משה הושינסקי.

בשנים האחרונות נחלש מאוד כוחם של נטורי קרתא, זרם קטן בעדה האר־דיתי, בעקבות פיצול שחל בשורותיהם. בראש פלג אחד עומד הרב חיים קנדל־נבוינן, מכית הכנסת תורה ויראה וכר־אש הפלג האחר עומד הרב אודי בלוי.

קצנלנבויגן נחשב לקנאי יותר בעוד בלוי ותעקב לעדה החרדית שה־קו המנוה אותה הוא ה„פרומקייט", רחיות רדיקלית, יותר מאשר קנאות.

هكذا من الأصل

هكذا من الأصل

משגעים את המשטרה

מאת אילן בכר

יכולתם המיבצעית של אנשי העדה החרדית בירושלים גורפת ממיכה במשטרה. זו מוצאת עצמה שוב ושוב מופתעת, וכל רז אוזים, אם לא מרשפלת. בעורת בכשירי קשר משוכללים באוזיניים ב„אגף המיבצעים" של העדה החרדית לרשותו הקשר של המשטרה ולמעשה יודעים החרדים בכל רגע היכן נמצאת כל ניידת.

לא יפלא איפוא שפר כה לא לכדה המשטרה אפילו מציית אחד של תחנת אשמוסים והיא נאלצה להתפנק כל־כיתום של משחיתי התחנות. במקרים אלו, לא מרחו, על פי רוב, החרדים להיפלט. הם הסריחו בגלוי כי ברצונם להיעצר ולפקוק את מתי המעצר.

רוגבה לעבורת מטה מטורדת של הגוף החרדי־מבצעי עריין מעורדת הדים במשטרת ירושלים: לפני ימים מספר השבתה במעט כליל עבורת מסמות ירושלים נוכח גל של קריאות כלפון למוקד המשטרה (100). המתי־קשרים דיווחו, איש איש בתורו, על ארועים פליליים שונים, בכלל זה על מעשי שוד, תקיפה ואפילו על חפצים חשודים. ניידות המשטרה הוזנקו וה־תבר כי עשרות הקריאות לעזרת המ־משטרה היו קריאות־שוא. אחר־כך הת־ברר גם תכליתן.

בעוד המשטרה עסוקה בריצה מטורפת מקצה אחד של העיר לקצה השני, הצתו וחבלו תחנות אוטובוסים רבות. פעולת ההסוה שנקטו החרדים הרחיקה את אנשי המשטרה ולא משום תיהסכמה. „אין בכך תיתכנם אלא סימ־טום", התבטא קצין חקירות בכיר. „אנחנו חייבים להיעזות לכל קריאה לעזרה וכך עשינו. זה גזל זמן רב מהני־ידות, העבורה השוטפת הופרעה וסי־פל בארועי־אמת התעכב, לעתים עד־כי סכנת נפשות".

בשבועות האחרונים נפלו כמה ניי־רות קודנן ל„תרגיל" של החרדים הר־שים בסתון במקום, מאה שערים. ניי־רות החומנה לארעי־כביטול והגיעה למקום קידמו את פניה עשרות חרדים ודגמו את השוטרים באבנים.

בהתנהגות הרחוב החרדי במאה שערים ניכרת מחוזריות בגלי האלי־מות. אין זה מקרה שאחרי מהומות השר נים האחרונות בכביש רשות ולאחריהם בעיר דוד, הגיע תורו של מאבק חדש. כל זאת כדי לזכות בדולרים של הקהי־לות החרדיות האנטי־ציוניות באה"ב הנורמות בהתלהבות לקהילה הירושל־מית האנטי־ציונית.

אולם אין הדולרים מחורמים בלא תבורה ובלא הוכחות על פעילות. זו הסיבה שבגללה פורחים החרדים כל כך לקיים קשר רצוף והדוק עם קהילת העיתונאים בירושלים ובמיוחד עם צל־מי העיתונות. צילום של שומר ההדוף בכוח מפגין חרדי שוחה אלפים רבים של דולרים שיוחרמו מעבר ליים.

יהודה משי־זהב, נכדו של מזכיר העדה החרדית בירושלים, אינו סתם מתפאר. הוא אכן מתעבב עם מכשיר איתורית – בין היתר כדי שלעיתונאים יוהה קל יותר למצוא אותו. משי־זהב ממונה על יחסי הציבור של העדה החרדית בכלי התקשורת והוא עושה מלאכה זו ככל אישי־מקצוע בתחום זה. מתחת לזקן וליל חיוך תמים, מסתתר צעיר נמרץ ופיקח הידוע היטב מה רד צים כלי־התקשורת לקנות נאקשן, אקי שן. והוא יודע למכור.

„אגף המבצעים" של העדה החרדית חיבל בעבודת המשטרה □ בקריאות־שווא הריצו ניידות □ ניצב קומפורט: „אם בית המשפט יפסוק שהמודעות מהוות פגיעה בדתיים, מה יהיה אז?"

יהודה משי־זהב: אקשן, אקשן... (צילום: דן לנדאו)

סכו, הרב יוסף שיינברגר, הנושא בתואר מזכיר העדה החרדית, הוא למעשה המוציא לפועל את החלטות בית דין צדק של העדה החרדית, שהיא הסמכות הרוחנית העליונה של העדה.

בבית הדין משמשים תשעה רבנים וראשם עומד הגאון אב בית הדין, רבי יוסף יעקב ויים. המיבנה ההיראכי של העדה החרדית מחייב קיומו של צבא קטן, יעיל וממושמע לאכיפת פסיקות בית הדין. ישיבת תולדות אהרון ומר־נה כ־600 תלמידים היא חוד־החנית של צבא זה הכולל גם תלמידים מישי־בות נוסמות של פלגי העדה החרדית כסאמר, דושינסקי, תורה ויראה וקהל יראים.

העדה החרדית מפולגת ובתוכה מתנהלים מאבקי כוח על שליטה ועמ־דות השפעה. רק מיעוט בעדה החרדית משתייך לנטורי קרתא והם נחשבים אמנם לקיצוניים ביותר. הולם כוח השפעתם קטן יחסית לחסידי סאטמר, או חסידיו של הרב אברהם קאהן הער־מר בראש ישיבת תולדות אהרון.

הבעיה הקשה ביותר הניצבת לפני המשטרה היא להחדיר מודיעין יעיל לתוך הקהילה הקטנה והמגובשת של העדה החרדית. בעבר התבדוו על חשי־בון המשטרה וטענו נגדה כי אין לה סוכן בקרב העדה החרדית משום שאף שומר לא יזרע יידיש. אך הסיבות לקר־שי בהפעלת מודיעין הן רבות: אדם זר יוהה מיד וגם דתי שאינו משתייך לע־דה החרדית יתקבל בחשדנות רבה.

מפקד המחוז הדרומי, ניצב רחמים קומפורט, דוחה את הטענות על העדר מודיעין ראוי לשמו ואומר: „יש פע־לות מודיעינית טובה בקרב החוגים הקיצוניים ביותר במאה שערים. הבעיה היא שלא כל ידיעה מודיעינית מגיעה בזמן ולא בכל פלג ופלג יש לנו טוכ־נים".

קומפורט דוחה גם את הטענות בר־בר מרי אחרוני שפרץ בעדה החרדית: „אין מרי אחרוני אבל מדובר בתופעה רצינית ובעלת היקף. עד היום העסיקה המשטרה 2400 שוטרים בארועים הקי־שורים להשחתת תחנות אוטובוסים. 70 חרדים נעצרו. כחשודים. 11 הועמדו לדין וקיבלו עונשי מאסר עד חמישה חודשים וקנסות. הרב אחרי בלוי הוד־שב, נדון לעשרה ימי מאסר וחצי שנת מאסר על תנאי. עתה הוא עומד לדין פעם נוספת על אחזה עבירה. נגד עוד 28 חרדים הוגשו כתבי אישום. כל הי־תונים הללו מוכיחים שהמשטרה עש־תה משהו".

ניצב קומפורט מוכיח: „סעיף 173 בחוק אוסר פגיעה ברגשות דתיים. צריך להעמיד את הסעיף הזה במבחן משפטי. יתכן שבית המשפט יפסוק שאכן מודעות הפרסום מהוות פגיעה ברגשות הדתיים. מה יהיה אז?"...

מאה שערים

(המשך מהעמוד הקודם)

התשתית הלוגיסטית. „קודם כל, היינו צריכים להשיג הרבה כסף למימון מודעות רחוב, רכיבת ורסיסי צבע ומברשות, לשכור כלי רכב, רמקולים וכמובן, לממן הגנה משפטית לעצורים ולהכין קרן לתשלום הקנסות".

בתחי הכנסת ובהצרות הדדיות בארץ ובחו"ל גויסו רבבות דולרים לצורך המאבק. על פי התכנון המוקדם יצאה בכל ערב קבוצה של עשרה חרדים לפעילות המבצעית. הקבוצה התפצלה לחוליות שפעלו לפי אזורים וסכנות. „מי שיצא לקח עמו טלית ותפילין, הדבר הראשון שיזדקק לו בכלא, אך הרוב הגדול לא נתפסו".

הצבע שנבחר לשימוש הוא תרסיס שחור שקשה להסיר. ראשי חוליות צוידו גם במכשירי־קשר וקציני המבצעים צוידו במכשירים שבהם נקלטים שידורי המשטרה. „אנחנו לא צריכים נהל דיבור קשר מיוחד ולא זקוקים לצופן, אנחנו מדברים יידיש וזה מספיק כדי שהמשטרה, גם אם תאזין, לא תבין שום דבר".

הנוהג ברורה שהצרא הבר"צ אסורה על היזאים לפעולה להיכנס לקסטות עם חילוניים במקרה שייתפסו „על הם". הבר"צ אף הורה לפצות את האורחים שבגורלם נוקו והתלכלכו בשעה שניסו לבצע מעצר אזרחי של צובעי תחנות. אנשי העדה החרדית בירושלים אף ראגו להודיע לאנשיהם בניו־יורק על העצרת השנתית של הבונרס שנערכה שם בהשתתפות שרי קולק. ראש עיריית ירושלים הופתע למראה קבלת הפנים הסוערת שהכין לו המון חרדים מעבר ליים.

לאחר שראשוני החרדים נעצרו ע"י המשטרה בשעת פעולת הצביעה, הוטל על אגף מיוחד במטה לדאוג לכל צרכיהם של האסירים, במיוחד בתחום המזון. בהשגחת הבר"צ פועל מטבח בישיבת תולדות אהרון. על הסירים ממוגות מיסב בשלניות העדה. שלוש פעמים ביום יוצאות מוניות נושאות מזון לבתי הכלא והמעצר בירושלים, רמלה, אשקלון ובאר־שבע.

„זהו אוכל של מלון 5 כוכבים. גם שאר האסירים והסוהרים מסתיגים בקוצר רוח למונית עם האוכל", מספר משי־זהב. לקראת שבת מקבלים העצירים החרדים משלוח של שטולגם וקוגל ירושלמיים. אחת המוניות שיצאה לכלא באר־שבע נקלעה לתאונה. שני חרדים נפצעו והועברו לבית החולים. השלישי המשיך עם המזון לבאר־שבע. המזון המתבשל בתולדות אהרון מיועד גם למשפחות העצירים, כדי לסייע להן להתמודד עם הנטל הכלכלי.

לאחר שהחרדים בירושלים נוכחו לדעת שמאבקם נוחל הצלחה, הם הועבירו את המלחמה גם לאזורים אחרים בארץ. „כל הפעילות נעשית מירושלים. כל החרדים הישובים כיום בכלא הם אנשי העדה, הגרים בירושלים או הלומדים במקומות אחרים, למעט רב אחד מקרית־שלום. כולם אנשי העדה שעבורה לבדה במערבה הזר", אומר משי־זהב.

„רבים ניסו לקחת טרמפ עלינו, כמו ח"כ מנחם פרוש. גם שר הפנים הרב פרץ רצה לעשות הון פוליטי ולבקר את החרדים העצורים, אבל העברנו לו מסר שעדיף שלא יבקר אותם אם הוא לא רוצה בושות". בתום הקרב בירושלים, אומר משי־זהב בסיפוק. „זו היתה שעתה היפה של העדה החרדית".

וההצותות? „אינני יודע מי שרף את התחנות בירושלים, אבל אני יכול להבין אותם. משום שהמלחמה היתה לא רק נגד פרסומי התועבה אלא גם נגד החברה שפרסמה אותם. זו היתה מלחמה כוללת, בכל החזיתות", אומר יהודה משי־זהב.

אחת השמועות אומרת כי את ההצותות ביצעו חוליות אחרות, שנשלחו לחצר מאסטר בניו־יורק מיד לאחר המבצע, עד יעבור זעם. שמועה אחרת – שאת שש התחנות האחרונות לא הציתו חרדים.

„בעדה החרדית לא פועלת מחתרת. אנחנו פשוט ציבור סגר וויסקרטי. אצלנו הדברים לא יוצאים החוצה והמשטרה מעולם לא הצליחה להשתיל אצלנו סוכן שלה. הציבור שלנו ממושמע מאוד".

משי־זהב לא מוסר רק על המשמעת. ליתר בטחון הוא משתמש גם תכין סמוך לאיתור האזנת סתר. „במשטרה ובציבור החילוני חושבים שפעולת אצלנו מחתרת. בזמן המאבק שהתנהל לפני שנים סביב העניין של ניתוחי מתים כיצו את הפעילים בשם קש"ת (קבוצה שלא תשלים). אבל האמת היא שכיום אין דבר כזה. אין לנו לא רמטכ"ל, לא מטכ"ל ולא קצינים. אבל אין לנו בעיה לגייס בכל עת אנשים שישתתפו בפעולות, משום שכולנו חיילים בצבא השם".

ישראל לא העלימה שהיה „עוד מישהו" בפרשת פולארד

אברהם סופר: קיבל תשובות

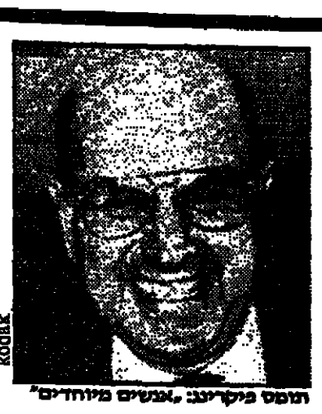

תומס פיקרינג: „אנשים מיוחדים"

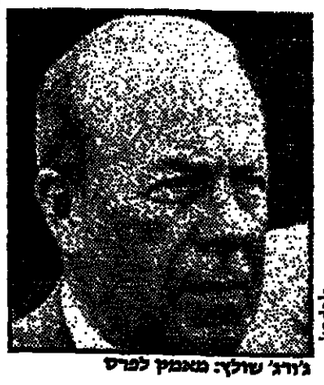

ג'ורג' שולץ: מאמץ לפרץ

מאת יוסף חריף

קשרי הידידות שנרקמו בין ראש הממשלה, שמעון פרס, לשר החוץ האמריקני, ג'ורג' שולץ, סייעו בפרשת פולארד במהדורתה החדשה. באותה עת, התגייסו בכירי משרד המשפטים האמריקני, לרבות ראש הפב.י.אי., ויליאם וובסטר, נגד ישראל (שר הבטחון, יצחק רבין, אמר באחת הזדמנויות: „חמש שנים הייתי שגריר בוושינגטון ואינני זוכר, שראש הפ.ב.אי. התבטא ולא פעם אחת").

פרס, שמיר ורבין דיברו עם „האיש של שולץ" – שגריר ארה"ב בישראל, תומאס פיקרינג.

לישראל היה חשוב לשכנע קודם כל את שולץ, כי אין בסיס לטענת משרד המשפטים האמריקני כי ישראל העלימה מידע מחוקרים האמריקנים. בעוד ראש הממשלה, שמעון פרס, הנהיר „מסרנו הכל".

השאלה היא איך יכולה ישראל לטעון שמסרה הכל, כאשר מתפרסם כי היתה „רמות מפתח" נוספת בפרשת פולארד (תת־אלוף אביאם סלע).

טענת ישראל היא שלא היתה כאן שום העלמת מידע. הראיה, שבמהלך התישאול שערך כאן אברהם סופר, אכן עלתה העובדה, שהיה עוד מישהו שהיה קשור להיחצרות הקשר עם פולארד.

בתשובה על שאלת סופר אישרו הישראלים שנכחו בתישאול, שהיה עוד מישהו, אבל הוא מילא תפקיד משני בלבד. הישראלים סיפרו עתה – בשיחה עם פיקרינג ולפני שולץ – שכל שאלה ששאל החוקר האמריקני נענתה. כל שאלה שהוגשה ביקש לחרחיב בה – הישראלים השיבו בהרחבה. מכאן, שהגילוי של משרד המשפטים האמריקני, בדבר מציאותו של מפקר בחיל־האוויר הישראלי, שהיה קשור בפולארד, איננו גילוי כלל. ממילא, הטענה שישראל מסרה רק מידע חלקי וסלקטיבי לארה"ב – אינה נכונה.

אילו סברו האמריקנים שיש מקום להרחיב את התישאול בענין מעמדו של סלע – לא היתה ישראל נמנעת מלהסיף פרטים עליו. עובדה היא, שישראל לא העלימה שהיה „עוד מישהו".

שר החוץ של ארה"ב, ג'ורג' שולץ קיבל את הסבריו של ראש הממשלה בכנים. הבנה זו שהושגה עם שולץ, באמצעות פיקרינג, הניבה תוצאות חשובות.

בהודעה הישראלית, שעיקרה בא לקבוע כי „אין מתקיימות מסעמה שום פעילות ריגול נגד ארה"ב", נאמר בין השאר: „בשבועות האחרונים אנו עדים לגל פרסומים מלחני מבוחסים, על פרשת ריגול ועל עסקות נשק ישראליות כביכול. ממשלת ישראל רואה בראנה פרסומים אלה ומקוה, כי לא יהיה להם המשך".

גם בהודעה המוסמכת מטעם משרד החוץ האמריקני נאמר כי אין לייחס כל משקל להצהרות חמרות ביטוס (והבוזה היתה, כמשוער, לדברי ראש הפ.ב.אי. כי ישראל סיפקה „מידע סלקטיוי" בלבד לחוקרים האמריקנים). שיתוף הפעולה שגילתה ישראל בחקירת הפרשה – כך הוגיש הדוכר – היה לשביעות רצונה של ארה"ב ובהתאם להסדרים שנקבעו עם משרד המשפטים האמריקני. ואז בא האקורד האחרון: „זהי עמדתו הרשמית של מימשל רייגן".

אמנם, התבטאות ברורה וחדה מצד הבית־הלבן לא היתה, ועל כן יכולות הזרועות השונות במשרד המשפטים האמריקני לנפנף בהאשמות נגד ישראל. אבל אין להניח כי דובר מטעם משרד

ישראל שיכנעה את שולץ שאין בסיס לטענת משרד המשפטים בארה"ב כי העלימה מידע מהחוקרים האמריקנים □ בתשובה על שאלתו של אברהם סופר אושר שהיה עוד אדם אך שמילא תפקיד משני בלבד □ אחרי הודעת משרד החוץ האמריקני, מאמינים כי ישראל תיחלץ

החוץ היה קובע כי זו עמדתו הרשמית של ממשל רייגן, אלמלא היה ריגן בתמונה. הודות לשר החוץ שלו.

משרד המשפטים האמריקני קובע כי יש למצות את החקירה. אפשר שבכך מנסן יותר מרמז שהוא היה רוצה לחקור עוד גם את האדם המשני – תת־אלוף סלע. אבל הבעיה מטעם משרד החוץ האמריקני, כי שיתוף הפעולה של ישראל בחקירת פרשת פולארד היה לשביעות רצונה של ארה"ב ובהתאם למרדים שנקבעו „עם משרד המשפטים", באה ללמד, כי ישראל אינה עומדת לבדה מול המנגנון המשפטי, שאליו נתכוון שר הבטחון, יצחק רבין, כאשר אמר „מחפשים אותנו".

מדוע דווקא משרד המשפטים האמריקני „מחפש" את ישראל?

אפשר שהדבר נובע מתיסכול של קהילת המודיעין האמריקנית, שיוקרתה נפגעה קשות משנתברר כי היו בארה"ב „גניבות מסבולוגיות" וקבוצה זדה של לשים יד על החוסם אנ הסיגים, מבקשים לרשום הישגים על חשבון ישראל, למרות שהם יודעים כי פולארד לא גנב שום סוד של אמריקה הנוגע למערכות מסבולוגיות.

שגריר ארה"ב בישראל, תומאס פיקרינג, כמו שגריר ישראל בוושינגטון מאיר רזון, הצירו לאיש משרד החוץ בוושינגטון: לא רק לכם יש „אנשים מיוחדים" (בתרגום ללשון נקיה) במשרד המשפטים. רמז לכך שגם בישראל לא יכולים ראש הממשלה, שר החוץ ושר הבטחון, לשכנע את היועץ המשפטי, אף על פי שהם מדברים בשם אינטרסים חיוניים.

נקל לשער איך היתה נראית ישראל בדעת־הקהל האמריקנית, אילולא הוציאב שולץ לימינה. גם כך הצליח משרד המשפטים בוושינגטון, בהלפות שישתיות ומשונות, על דברים שארע, כביכול, לפני יותר מעשר שנים (כמו הסיפור שאלוף יקותיאל אדם המגוה היה מעורב ב„גיזם מרגלים") – לחולל מעין היסטריה בתקשורת.

כתב מכובד של רשת אנ.בי.סי. החל לתאר למיליוני מאזיניו את ישראל האחרת: ב־5 ביוני 1967, מספר הכתב, עמד יחד עם כוחות צה"ל ליד הכותל ובכה עמם. זו היתה ישראל של שנות הששים. אך ישראל של שנות השמונים מתאפיינת במלחמת־לבנון ובפרשת פולארד. כמה אהבנו את ישראל של 67...

התאור הזה, מוצר אמריקני טיפוסי שהולך טוב בשוק, הוא חסר שחר. מה הקשר לנוסטלגיה של הכותל והדמעות, לישראל של שנות השמונים ולפרשת פולארד. היתה תקלה. אם תרצו, שלומיאליות, בפרשת פולארד. פעלה יחידה ששמה לקם (לשכת קשר מדעית), שכבר פורקה. כל מה שאפשר לומר „לזכות" הדרג המדיני – פרס ורבין, שמיר וארנס – שהם לא ידעו על סיב פעולותיה.

הלקח נלמד ומתוך הערכה לארה"ב הוחלט הדרג המדיני לחשוף את האמת. שולץ הדיר ידע להעריך את הכנות וכאיש שניחן בחוש צדק טבעי, סבר שאסור בשל כך למצות את הדין עם ישראל.

אנשים במנגנון המימשל האמריקני הגיבו בצורה שונה. אחרי שנחשפה פרשת פולארד, יכלו ישראלים לחוש ברוח החדשה כשבאחד הימים הגיע מנכ"ל משרד הבטחון לביקור בארה"ב בעניני משרדו, והיתה לו לחכות שעה בחוץ. וכאשר באו הימים בא אחד הבטחים של ישראל למשרד הצי בוושינגטון ועל שולחן מאחרו היו מונחים ניירות שונים, עקן אותו המאורח: כבר קיבלתם את הניירות האלה... באחר המשרדים אף הוסרו במפגן הניירות מהשולחן, כשהגיע אורח ישראלי.

נראה היה, כי שיתוף הפעולה המיוחד מצד ישראל בפרשת פולארד – שום מדינה אחרת לא איפשרה לארה"ב לחקור אנשי מודיעין שלה – ישים קץ לפרשה הנגמה ושהפצע יגליד במרוצת הזמן. עד אשר פרצה הפרשה במהדורתה החדשה, בעקבות גילויו של פולארד במהלך הדיון על „ויסקונסין" עמו.

אישים מן הדרג המדיני בישראל אומרים, כי „זה לא נעים, אבל גם לא נורא". הם מאמינים, כי ישראל תיחלץ בסופו של דבר מהטיפול המשפטי החסמני של ארה"ב.

ההבדל בין משרד המשפטים לבין משרד החוץ בארה"ב הוא זה האחד מדבר על „שלטון החוק" והשני – „מימשל רייגן", כפי שמדגישה הדעת משרד החוץ בוושינגטון – וראה את התמונה הכוללת.

אחרי ככלות הכל, איאפשר לבעוט בישראל ברגל גסה. שהרי ישראל מאפשרת לארה"ב לאחזן ציוד חיוני על אדמתה, בעוד אף מדינה ערבית אחת באיזור לא היתה מוכנה להתיר זאת (גם לא סעודיה הידידה, שהמימשל יצא מעורו כדי למכור לה נשק), כפי שגילה שר הבטנה של ארה"ב קאספר ויינברגר.

ישראל איפשרה הקמתה של תחנת מימסר ל„קול־אמריקה". ישראל מונעת את שילובה של בריתהמועצות בתהליך המדיני במזרח התיכון. ישראל תרמה רבות לארה"ב בתחום הסבולוגי ולמיומנותה – על פי מחקרים אמריקניים – יש „השלכות מרחיקות לכת לגבי בטחונה של ארה"ב".

זהי ישראל, שריגן חזר ואמר עליה לא מכבר, כי היא בעלת־ברית הסבעית של ארה"ב וגורם ההרתעה האחרון להתפשטות ההגמוניה הסובייטית במזרח־התיכון, שעליו יכולה ארה"ב לסמוך.

הדאי לא מקרה הוא שהסוביטים הכירו לנו – זה לא כבר – שבגלל ישראל ברחקת בריתהמועצות באיזור.

הנה כי כן, גם חוש הצדק, אבל גם ההכרה בערכה של ישראל כתורמת לבטחונה של ארה"ב ולמעמדה באיזור – הם אשר מניעים את שולץ ואת ריגן לעמוד לימינו. אף כי נשיא ארה"ב לא התעב אצל משרד המשפטים שלו למען יחדל להציק לישראל.

מועדון מטייל מעריב

סקנדינביה

טיולים של 15, 18 יום או 21 ימים

טיול של 15 יום בשוודיה, נורווגיה ודנמרק (היציאה: 13.7) ● טיול קלאסי של 18 יום בדנמרק, שוודיה, נורווגיה ופינלנד (היציאה: 27.6; 11.7; 25.7; 8.8; 22.8) ● טיול של 21 יום – כולל הכל: הצפון ולפלנד (היציאה: 13.7) ● בכל הטיולים: בתי מלון מדרגה א' ותיירות טובה ● ביצוע וחדרכה: „נאות הכפר".
□ פרטים: „מועדון מטיילי מעריב", מערכת „מעריב", רח' קוליבן 2, ת"א (טל. 03-439207).

מועדון מטייל מעריב

בוזינה אומרים: התגברנו על העבר

„קבלות יוגוסלאוויות"

הקצין ואלדהיים: מדוע שותקת יוגוסלאוויה?

יצחק האן מקרית־גת היה מן הפרטיזנים של טיטו □ לא יתכן שואלדהיים היה סתם סגן קטן במודיעין, הוא אומר □ הפרטיזנים ידעו שבמטה של פושע המלחמה הנאצי, הגנרל להר, לא פעלו זוטרים, הדרגות הנמוכות היו כיסוי □ פעולות המודיעין הגרמני כללו חקירות שבויים ועינויים

מאת אהרון דולב

יצחק האן, בן 60, יליד אנגרב, לחם בשורות הפרטיזנים של טיטו, תושב קרית־גת ופקיד משרד התעשיה והמסחר:

„ב־6 באפריל השנה ראיינו ביומן גלי צה"ל את סוביה פרידמן מהמכון לחקר פשעי הנאצים, בנושא ואלדהיים. הוא אמר כי בכל שמתבר ביחידי יוגוסלאוויה, הוא מציע למשלת ישראל לדרוש מהנושא (ואלדהיים), כי בשנת 1942, כבר נטבחו 47 אלף יהודי יוגוסלאוויה ולא היו עוד יהודים בארץ זו.

„חשכתי שאינני מאמין למשמע אוזני. מיד התקשרתי לפרידמן ומחיתי בפניו על דבריו".

האן מציג עובדות אלה: ביום פלישת הגרמנים היה מספר יהודי יוגוסלאוויה. משם, לאחר תלאות מרובות, הגיע אל הפרטיזנים ביערות. כפרטיזן לחם בכל החזיתות, ודרכי הנסלבו פעמים רבות בצמתים שבהם פעל לחשבון קודש ואלדהיים בין השנים 1941־44". הנקודה הנשיא הבבוד של אוסטריה כפושע מלחמה והבאתו לדין היא להאן שליחות קדושה. יש לו בעניין זה „קבלות יוגוסלאוויות חתומות".

אומר האן: „לחדול מן הניסוק בעבר זו של ואלדהיים מפני שהאוסטרים סוברים כי פושע מלחמה יאה לשמש נשיאה? זה יהיה פשע מציבנו כלפי 67 אלף יהודים יוגוסלאוים מושמדים, שלא לדבר על שני מיליונים יוגוסלאוים הרוגים".

בדיעבר, הסבה חשיפת עברו של ואלדהיים דקור על שהאת יהודי יד גוסלאוויה, שעד כה כמעט שנמחקה מזכרון היחדי הקולקטיבי.

כל אימת שנזכרת דרגתו של ואלדהיים, סגן, עולה נימת ליגלג מר בדברי יצחק האן. כעדות של גנרל להר לעניני מודיעין, בצוות הישיר במפקדתו של המצביא הנאצי, שהועמד מר למשפט בנירנברג הוצא להורג כפושע מלחמה – „ואלדהיים היה סגן".

והן „משוכנע ויודע", ככל פרטיזן לחם באותה תקופה, כי ואלדהיים היה קצין בכיר בדרגת־ביטוי נמוכה. „מי־פקדת הגנרל להר שרצה תת־גנרלים וקולונלים. במודיעין של טיטו ידעו כי הקצין בעל הדרגה הנמוכה במפקדתו של להר היה מאיר (רבינוביץ)".

יצחק האן שרד מאחת המיתקפות הנאציות הגדולות והמרות נגד מעוזי טיטו, בהר קוחרה בבוסניה. שם, במי־פקדה של להר, ישב – וגם יצא אל זירת־הקרב – הנשיא הנוכחי של האוסטרים, קודם ואלדהיים. הוא ניהל את פעולות המודיעין. פעולות אלו כללו חקירות שבויים ועינוי רבים מהם למר הן. לו ייחסו היוגוסלאוים את חיבור המיסמך ששיגר הבוס הישיר שלו, גנרל להר, בחתימתו, ממפקדתו בקוחרה אל אדולף היטלר בברלין.

ידידים מהאגרב שלחו אל האן בקרית־גת צרור ממכתבים שמיהר להעביר לידרשם. ביניהם מסמך המוהה את האוסטרים כאיש אס.אס. ודיוחו של גנרל להר לפיהרר על הנצחון הגדול בהר־קוחרה – 10,592 פרטיזנים נתפסו חיים, 4307 הוצאו להורג".

בשנות „מילוי ותבתו למולדת בבר לקנים", כלשון נשיאה הנבחר של אוסטריה, נע ואלדהיים בין מיפקדת הגנרל להר, לבין ה„אקציות" ביחון וגיחות הלחימה והשמדה ביוגוסלאוויה.

האן מניח לפניו את העתון הבלגראדי „וייצ'רניה נובוסטי" („חדשות הערב") מחודש מארס השנה. מתפרסם שם מיסמך, בצירוף תצלום, של קודם ואלדהיים בחברת הגנרל להר ושניים מקציני מטה, במדים נאציים, לרבות עיטור, מבין הגבוהים ביותר, ע"ש הנלך הקרואטי זבונימיר, שקיבל בשנת 1942, מידי רמסכ"ל הצבא הקרואטי־נאצי קוואטרניק. הטרלה של ואלדהיים נראית בבירור, נתצת לראותה על חוזה.

היום, אומר האן, שואלים מדוע שותקת יוגוסלאוויה. כבראה שהסיבה נעוצה באיזו „עיסקה" מחסנית מאחורת שעשה סרטו עם מי שאחר המלחמה שימש בתפקיד בכיר במשרד החוץ האוסטרי ואחר־כך נבחר למזכ"ל האו"ם.

היו זמנים שיוגוסלאוויה לא שתקה. לדעתו, העובדה שהשלטון שם התיר לעתונאי לתוקף ולפרסם, בעצם ימים אלה, מעידה, אולי, שלא ישתקו בעתיד. ה„סקופ" של „חדשות הערב", בשאון ממשלתי רשמי, היה המסמך „האבוד".

„הברה מס. 25572 מחדש דצמבר 1947 על אוברלויטננט קודם ואלדהיים כפרשע־מלחמה, מטעם הוועדה הממשלתית היוגוסלאוית לחיתי פשעי מלחמה והעמדתם לדין".

ההברה הוצבה לידי ועדת האו"ם לחקר פשעי מלחמה. כבר בפברואר 1948 נפתח תיק רשמי של האו"ם, שלפיו מבוקש ואלדהיים על פשעי מלחמה. כל השאר אידוביה היסטוריה. תיק זה נגנז במרתפי האו"ם, בין רבבות תיקים אחרים, עשרים ושתיים שנה לפני שמדינת הדלם בחרו בוד שוב בפשעי מלחמה קודם ואלדהיים לתפקיד מזכ"ל. 38 שנים לפני שבחרו בו 54 אחוזים מן המצביעים באוסטריה לנשיא המדינה.

אוסטריה של ואלדהיים

מאת מרטין אנגלברג,
סופר „מעריב" בוזינה

„כמובן שהוא היה נאצי, כל אחד היה אז נאצי" □ „ואלדהיים לא עשה שום דבר לא כשורה" □ „נכון שיש לנו אנטישמיות חבויה, אך עדיין אין זה אומר כי אוכלוסיית אוסטריה מורכבת רק מנאצים זקנים"

פרופסור אריקה וינצידל עומדת בראש המכון להיסטוריה בת זמננו באוניברסיטת וינה. היא אינה יהודיה. בעשרים השנים האחרונות היתה וינצידל מראשי הפעילות נגד אנטישמיות וחטה להערכה רבה כסמכות מקצועית ומומרת באוסטריה, במיחוד בכל הנוגע להיסטוריה של מדינה זו במאה העשרים. וינצידל היא חברת המפלגה השמרנית, התומכת בואלדהיים.

„עקבתי אחר ההתפתחויות בחודשים האחרונים בראגה רבה. אני רק מקוה שאפשר יהיה לעצור את הגל. הדבר יהיה מוסל בחלקו על ואלדהיים עצמו. ואולם בינתיים אני מבקשת מכל האנשים מחוץ לאוסטריה, עמם אני נפגשת, להבין, בשם האלוהים, כי נכון שיש לנו באוסטריה אנטישמיות חבויה, וכי היא באה לידי ביטוי באחרונה יחתר מתמיד – אך עדיין אין זה אומר כי אוכלוסיית אוסטריה מורכבת רק מנאצים זקנים, וכי כל אוסטרי הוא אנטישמי.

„יש לעשות את הדיפרנציאציה. באוסטריה היתה התנגדות, ובמיחוד הפוליטיקאים של הדור הראשון אחרי המלחמה, קיבלו לגיטימציה בגלל התנגדותם לנאצים. פוליטיקאים אלה באו הישר ממחנות הריכוז ובתי הכלא.

„מצד שני אין ספק שואלדהיים מייצג את האוסטרים אשר נבשלו בדרך טיפולם בעבר. המילים הפרובלמטיות ביותר שלו, 'רק מילאתי את חובתי', הן סיפון של הדור הישן שמקבל זאת כתירוץ מספק לעובדת היותם נאצים.

„עלי גם לחדות שהגיתה הראשון של בחירת ואלדהיים מוכיח שאחוז ניכר מן הצעירים, יותר מחמישים אחוז, הצביעו עבורו. זה מוכיח כי צומח פה דור ללא היסטוריה.

„בהתיחס לעבר של ואלדהיים, כקצין ה'וורמאכט' הגרמני אשר שירת בבלקאנים, יש להיצמד לעובדות. יחד עם היסטוריונים אוסטרים נוספים, בדקנו בקפידה את כל המסמכים שפירסם הקונגרס היהודי ועליך להאמין לי, כי לא יכולתי למצוא כל ראיה לכך, שהוא היה מעורב או אחראי לפשעי מלחמה. אינני יודעת מה שהיוגוסלאוים או מישהו אחר עריין מחזיקים בתיקים שלהם. אולם נכון לרגע זה ובכה הדיפר הנמוך. הבר המסרי הוא כבר ענין אחר.

„היו מצבים בחודשים האחרונים שחשבתי כי קשרתי את עצמי ונלחמתי עבור משהו במשך עשרים שנה ועתה מתברר כי הכל היה לשוא. ואולם אני מקוה כי דווקא בחידתו של ואלדהיים לנשיא תעניק לאוסטרים את ההזדמנות להשלים את החסר בטיפול בעבר".

אריך שטיינר, בן 68, לשעבר עובד ציבור שפרש לגימלאות לפני שלוש שנים, היה חייל בוורמאכט הגרמני ונפצע בפלישה לרוסיה. לאחר הפציעה שוחרר מן החזית.

„בגלל רעת הקהל בעולם אינני חושב שזה טוב כל כך, שואלדהיים נבחר עתה לנשיא. מצד שני אין זה ענינו של איש את מי אנו בוחרים. זוהי הנקודה החשובה.

„היום קשה לאמת את כל זה, אחרי כל כך הרבה זמן, אם כל זה נכון. כמובן שהוא היה נאצי, כל אחד אז היה. לא היתה ברירה. בבחירות רבות זה כך עד היום. או שאתה איתם או שאתה מחוץ למשחק. זה לא יעזור.

„היום כל כך הרבה אנשים צעירים חושבים שיכולנו לומר 'די – אני לא משחק את המשחק שלהם'. מה אתה חושב, היו מוציאים אותך להורג. כל אלה שסוענים שהיו פעילים בתנועת התנגדות, הם שקרנים. איש לא פעל. איש לא היה מסתכן לפעול.

„לואלדהיים היתה משפחה, הורים – אביו היה נתון תחת לחץ הגסטאפו. מה היה עליו לעשות? לסכן את חייו ואת חיי משפחתו? איך יכולים אתם, האנשים הצעירים, להאמין שהנכם מסוגלים להבין מה קרה בזמנים ההם. אתם נולדתם בדמוקרטיה. היום אתם יכולים להחליט, אם אתם רוצים לשרת בצבא או לבחור בשירות לאומי במקום. הוא היה חייב ללכת. לא משנה אם זה היה ואלדהיים או אני, או כל אחד אחר ממאות אלפי האוסטרים שנאלצו להילחם. זו היתה חובתנו – או שהיו יודים בנו.

„ואלדהיים בסדר גמור. הוא אוסטרי. הוא נציג טוב של אוסטריה, אוסטרי אמיתי – כמובן. שום דבר לא הוכח. כל ההאשמות נגדו מחו"ל לא הוכחו. הוא לא יכול היה לפעול אחרת. ואני מאמין שהוא אמר את כל האמת.

„ראיתי אותו במירוץ הבחירות. רציתי לשמוע אותו והיו שם גם הרבה צעירים. הנטן. זה מוכיח משהו על כך שהעבר חלף, התגברנו עליו. יש לשים לכך קץ ומיד.

„זה נכון – יהיו לו צרות במשך שש שנות כהונתו. הוא וראי לא ישאר יותר מכך. המדינות האחרות לא תעשנה את זה קל עבורו. ואולם יהיה עליהן לתת לו לפעול. הזמן מרפא את כל הפצעים".

פטר שריינר, אוסטרי בן 24, למד כלכלה באוניברסיטה בוזינה, שבקרב הסטודנטים שלה שלטת המפלגה השמרנית.

„אני הצבעתי עבור ואלדהיים. כל עוד איש לא הוכיח שהוא היה מעורב בדרך כלשהי בפשעי מלחמה, הוא נשאר נקי בעיני ועל האוסטרים לעמוד לימינו, מאחר שהוא ואתקי שלא בצדק.

„אינני יודע מה היה לישראל וינגר מהקונגרס היהודי עם ואלדהיים בתקופה שזה כיהן כמזכיר האו"ם. אולי יש לו סיבה לכעוס עליו – אולי לא. ואולם מה שהם עשו אינו הוגן. הם התקיפו אותו, אך לא עלה בידם להוכיח דבר.

„ואלדהיים עשה רבות למען אוסטריה. אני לא מצביע לשסיידר. שסיידר הגעיל אותי. הוא היה סתם בובה במפלגה הסוציאליסטית. שום אישיות. שום דעה משל עצמו.

„לדעתי ואלדהיים לא עשה שום דבר לא כשורה. אולי הוא סתר את עצמו בהתחלה, ואולם עד היום לא הוכח דבר. אני רק מצטער מכל ליבי אם יש עליה באנטישמיות באוסטריה".

האם אתה אישית הרגשת משהו?

„פגשתי צעירה יהודיה כשבע שעבר והיא אמרה לי שהעליבו אותה כמה פעמים, משום שהיא נראית יהודיה. זה באמת גורם לי אי־נוחות. אני חושש שעדיין יש הרבה אוסטרים אנטישמים. היו לי ויכוחים רבים עם חברים, כאשר הם אמרו משהו אנטישמי – ואולם נראה שהם לא הבינו את משמעות דבריהם. לאנטישמיות יש מסורת באוסטריה, ואולם צעירים רבים מתנגדים לכך. אני ביניהם. אני חושב ששני דברים אלה אינם עומדים בסתירה.

„מה שלא יהיה – בזמן הקרוב ואלדהיים הוא הנשיא הנבחר של אוסטריה ויש לכבד אותו בתור שכזה גם במדינות כמו ארה"ב וישראל. אינני יודע אם הם יזמינו אותו, זה גם לא משנה, אבל הוא הנשיא, ואני עומד לימינו, למרות שאולי הוא עלול לגרום לאוסטריה „מעט אי־נוחות".

هكذا من الأصل

هكذا من الأصل

נמל בן־גוריון: גמלים ונעליים אדומות

נמל התעופה הבינלאומי של ישראל חוגג את יום הולדתו ה־50 □ את מסלולים הראשונים כבשו גמלים והבריטים היססו אם להעסיק יהודים בבנייה □ את נועלי הנעליים האדומות שהתגנבו למטוס „סבנה" החטוף קשה היה אז לדמיין □ על השנים הראשונות כתב לפני 30 שנה הסטודנט יצחק זמיר...

מאת דן ארקין

בסוף החודש שעבר התקיים תרגיל־מתע בנמל התעופה בן־גוריון. מישהו הכין, כמקובל בתרגילים, „סיפור מעשה" שלפיו „מטוס נוסעים של חברת סי.וו.אי. נחת בחיתת חירום".

די היה באיזכור שמה של חברת התעופה האמריקנית למודת־הטרור כדי להקפיץ לנמל התעופה לא רק 100 אמבולנסים ובכאות וכחות בכחון, אלא גם ציוותי סלוויזיה של הרשתות הגדולות בארה"ב ובארצות אחרות. קשה היה לשכנע את הסרבים והצלמים שמדובר רק בתרגיל.

למחרת היום חזר נמל התעופה לחיי השיגרה וחגג את יום הולדתו ה־50. כמה עשרות ילדים מן הסביבה באו אל הנמל התבבדו בביקור בתא הטייסים של מטוס נוסעים סילוני גדול.

סביב משולש מסלולי הבטון הגדולים, מסלולי המראות הנחיתות, המהדים את שעד הכניסה והיציאה הבינלאומי של מדינת ישראל, עוברים כיום 1,250 איש ואשה בנמל התעופה בן־גוריון לבדו. 20 אלף איש בקירוב עובדים בעשרות מוסדות חברות שענינן הישיר והעקיף תעופה אזרחית.

מדובר בראשת שדות התעופה, מינהל התעופה האזרחית, מטה המטענים ממ"ן, התעשיה האווירית, משטרת ישראל, המכס, חברות התעופה „אל על" ו„ארקיע" חברות תעופה זרות, תמ"מ (שנה מבינים את המון לנוסעי המטוסים), חנויות פטורות ממכס, שרותי תידלוק מטוסים, אנרקסקי, חברות להסכרת רכב, בנקים, מגרשי חנייה ושרותים אחרים.

צריך לחיות את חייו של נמל תעופה בינלאומי כדי להבין במיצוי העצום של פעילויות שבתוכו, יום־יום ולילה־לילה. בבית־הכנסת מתקיימים מנינים שלוש פעמים ביום. כמרים אמריקנים ואיכרים יזנים כורעים על ברכיהם ונוטקים לארמת ארץ הקודש. צעירים זרוקים מתגרגלים לשנת לילה על רצפת האולם הגדול המתנה לטיסת בוקר, כדי לחמוק ליעת־לילה במלון. ח"כ אברהם שפירא מגיע לטיסה שלו במכונית „קונטיננטל" מפוארת, הנוסעת עד למטוס.

איש בטחון בדק בלי הרף את סלי האשפה הפזורים בנמל. גיידת משטרה מבצעת מידרף בתחומי הנמל אחר משתפי־פעולה עם מכרית הרואין שידר מן המטוס ונתפס. בפינה אחת של נמל התעופה ניצבים מטוסים ישנים כמו במוזיאון כלי־טיס. בפינה אחרת יש מציאות הממתינות למכירות פומביות בבתי־המכס.

„המכבשים" של 1936: מטנט עולמי של מהנדס אנגלי (צילום: בטאון חיל האוויר)

אם אין שדות תעופה, אין תעופה. הכשרתם של המסלולים הראשונים ממנת על כן את ראשית התעופה בארץ ישראל. לפני 20 שנה (הרבים נכתבו ב־1956 – ד.א.) הוקם שדה התעופה לוד ומאז הריהו משמש מרכז לתעופה האזרחית בארץ. סיפורו של שדה תעופה זה הינו סיפור התפתחותה של התעופה המקומית וזה הסיפור".

את הרבים הללו כתב יצחק זמיר, היועץ המשפטי היוצא. זמיר שירת בחיל־האוויר וכתב כתבות בביטאון חיל־האוויר. אחרי כן, כשהגיע למשפטים, הוסיף לכתוב על תולדות התעופה בישראל. הוא והחמן להשתתף בכתיבת ספר לכבוד יום העצמאות החמישי למדינה, ספר שמעולם לא יצא לאור. אולם יצחק זמיר השלים את מה שהוטל עליו וכתב ששה פרקים על תולדות התעופה בישראל, מהם כמה פרקים שיוחדו לתולדותיו של נמל התעופה. שנקרא בפי מקימיו ובוניו הבריטים LYDDA, ואחרי כן שדה התעופה לוד ואחרי כן נמל בן־גוריון.

ד"ר תנועה שבועי, מאי 1947, תחתם בידי דאגלס דאמבלי, מנהל התעופה האזרחית: חברת „בי.או.איי.סי." – שלוש טיסות בשבוע, תשעה נוסעים, מטוס לאנקסטר, בקו לוגרנסרינג. „סי.וה.אי." – אובע טיסות בשבוע, מטוס סקיימאסטר, בקו ניו־יורק־לוד. ארבע טיסות בשבוע ניו־יורק בומבאי. „בי.או.איי.סי." – טיסה אחת בשבוע, 11 נוסעים, המטוס – דקוטה, קו לוגרנ־ביירות. שדה התעופה לוד לא היה הראשון בפלסטינה־א"י. קדמו לו מסלולים עלובים בצמח, בעזה וברמלה, שסללו התורכים והשתמשו בהם האנגלים כדי לדחף אחרי התורכים. במלחמת שליד עזה נחתו מטוסי נוסעים בריטיים שטסו בקו קהיר־בגדאד. ב־1927 מוג נתיב קהיר־בגדאד עם הנתיב לוגרנ־הודו והמטוסים נחתו בעזה. שדה התעופה הזלופי למקרה של תקלה היה בצמח. גם בכברת נחתו מטוסים על המים.

ב־1934 החליטה ממשלת המנדאט להקים שדה תעופה ליד לוד. „זה מישור רחב ידים", כתב פקיד בריטי בתזכיר ראשון, „אין צורך בעבודות הכשרה מסובכות. איחור מרכזי בין ירושלים, תל־אביב ויפו. מזג אויר נוח. בסביבה יש פרדסים של ערבים".

הפרדסים נעקרו וב־1936 התחילו בסלילת המסלולים. יהודי אחד עבד בפרדיקס – הייצן סלומון, איש המחלקה לתעופה אזרחית. תכתובת ענייפה מעידה על היסוסים של הבריטים אם להעסיק פועלים יהודים בבניית השדה. המהנדס האנגלי הממונה המציא פטנט עולמי – רותמים את הגמלים לעגלות עם צמיגי גומי, עמוסות באבנים ומחביות מלאות חול. המכבש הראשון זה 2,000 שנה בארץ־ישראל.

בסוף 1937 הסתיימה הסלילה – ארבעה מסלולי אספלט באורך 800 מטרים כל אחד ורוחב 100 מטרים. המטוסים של אז יכלו בשקט לנוחת לרוחב המסלול. אחרי כן הצרו את המסלולים ל־60 מטרים אבל האריכו אותם והיום „המסלול השקט", מסלול 26, אורכו יותר משלושה ק"מ ומשמש להמראות „כבדות" של מטוסי גומבו עמוסי נוסעים ודלק.

אילו רק יכלו המסלולים לספר.

הם ראו את אוקאמוטו וחבריו יורקים אש לעבר הנוסעים. ראו את מטוס „סבנה" שהמפו המחבלים. ראו שבוי מלחמה שבים הביתה. ראו את מטוסו של אנואר סאדאת נחת.

ראו גם את יהודי אתיופיה מגיעים בסתר.

מרדכי דבי, מנהל נמל התעופה „מבצע משה" בתחילת נעדך בתנאי שדיות מיוחדים. צוות קטן במינהלת הנמל ידע את הפרטים ולא היה קל לשמור סוד בנמל גדול. המטוסים חנו במקום מרוחק, הנוסעים הורדו והוסעו בתנאים מיוחדים והוצאו בשעה אחורי באישון לילה. לא ניתנה גישה לעובדי השדה. הצלחנו לבצע את הנחיתות הללו במשך חודש וחצי בלי שהסוד דלף".

מאי 1972. מטוס „סבנה" ניצב על המסלול. לחמי צה"ל מתופשים למכונאי מטוסים בסרבלים לבנים התגנבו להסתער על המטוס. יעקב וכטל, סגן מנהל השדה ומחזיקי עוברים, ניצב ליד איש הצלב האדום והתכונן להוסיע את הלוחמים. במגדל הפיקוח ישב משה דיין.

לפתע סירב איש הצלב האדום לאפשר ל„מכונאים" להתחזל בנסיעה. וכטל לא ידע כיצד לדווח למגדל על התקלה המתאומית בלי שאיש הצלב האדום יבין.

הוא דיווח ביידיש: „הגוי אומר שגילה שהמכונאים נועלים רוטע שיבאלאך (נעליים אדומות) והוא חושד". במגדל הפיקוח „תירגמו" לדיין את הדיווח. דיין הורה להתחיל להסיע את ה„מכונאים" והוסיף „אני בדרך אל הגוי ואסביר לו".

דו"ח תנועה שבועי, מאי 1947, חתום בידי דאגלס דאמבלי, מנהל התעופה האזרחית: חברת „בי.או.איי.סי." – שלוש טיסות בשבוע, תשעה נוסעים, מטוס לאנקסטר, בקו לוגרנסרינג. „סי.וה.אי." – אובע טיסות בשבוע, מטוס סקיימאסטר, בקו ניו־יורק־לוד. ארבע טיסות בשבוע ניו־יורק בומבאי. „בי.או.איי.סי." – טיסה אחת בשבוע, 11 נוסעים, המטוס – דקוטה, קו לוגרנ־ביירות. שדה התעופה לוד לא היה הראשון בפלסטינה־א"י. קדמו לו מסלולים עלובים בצמח, בעזה וברמלה, שסללו התורכים והשתמשו בהם האנגלים כדי לדחף אחרי התורכים. במלחמת שליד עזה נחתו מטוסי נוסעים בריטיים שטסו בקו קהיר־בגדאד. ב־1927 מוג נתיב קהיר־בגדאד עם הנתיב לוגרנ־הודו והמטוסים נחתו בעזה. שדה התעופה הזלופי למקרה של תקלה היה בצמח. גם בכברת נחתו מטוסים על המים.

ב־1934 החליטה ממשלת המנדאט להקים שדה תעופה ליד לוד. „זה מישור רחב ידים", כתב פקיד בריטי בתזכיר ראשון, „אין צורך בעבודות הכשרה מסובכות. איחור מרכזי בין ירושלים, תל־אביב ויפו. מזג אויר נוח. בסביבה יש פרדסים של ערבים".

הפרדסים נעקרו וב־1936 התחילו בסלילת המסלולים. יהודי אחד עבד בפרדיקס – הייצן סלומון, איש המחלקה לתעופה אזרחית. תכתובת ענייפה מעידה על היסוסים של הבריטים אם להעסיק יהודים בבניית השדה. המהנדס האנגלי הממונה המציא פטנט עולמי – רותמים את הגמלים לעגלות עם צמיגי גומי, עמוסות באבנים ומחביות מלאות חול. המכבש הראשון זה 2,000 שנה בארץ־ישראל.

בסוף 1937 הסתיימה הסלילה – ארבעה מסלולי אספלט באורך 800 מטרים כל אחד ורוחב 100 מטרים. המטוסים של אז יכלו בשקט לנוחת לרוחב המסלול. אחרי כן הצרו את המסלולים ל־60 מטרים אבל האריכו אותם והיום „המסלול השקט", מסלול 26, אורכו יותר משלושה ק"מ ומשמש להמראות „כבדות" של מטוסי גומבו עמוסי נוסעים ודלק.

אילו רק יכלו המסלולים לספר.

הם ראו את אוקאמוטו וחבריו יורקים אש לעבר הנוסעים. ראו את מטוס „סבנה" שהמפו המחבלים. ראו שבוי מלחמה שבים הביתה. ראו את מטוסו של אנואר סאדאת נחת.

ראו גם את יהודי אתיופיה מגיעים בסתר.

מרדכי דבי, מנהל נמל התעופה „מבצע משה" בתחילת נעדך בתנאי שדיות מיוחדים. צוות קטן במינהלת הנמל ידע את הפרטים ולא היה קל לשמור סוד בנמל גדול. המטוסים חנו במקום מרוחק, הנוסעים הורדו והוסעו בתנאים מיוחדים והוצאו בשעה אחורי באישון לילה. לא ניתנה גישה לעובדי השדה. הצלחנו לבצע את הנחיתות הללו במשך חודש וחצי בלי שהסוד דלף".

מאי 1972. מטוס „סבנה" ניצב על המסלול. לחמי צה"ל מתופשים למכונאי מטוסים בסרבלים לבנים התגנבו להסתער על המטוס. יעקב וכטל, סגן מנהל השדה ומחזיקי עוברים, ניצב ליד איש הצלב האדום והתכונן להוסיע את הלוחמים. במגדל הפיקוח ישב משה דיין.

לפתע סירב איש הצלב האדום לאפשר ל„מכונאים" להתחזל בנסיעה. וכטל לא ידע כיצד לדווח למגדל על התקלה המתאומית בלי שאיש הצלב האדום יבין.

הוא דיווח ביידיש: „הגוי אומר שגילה שהמכונאים נועלים רוטע שיבאלאך (נעליים אדומות) והוא חושד". במגדל הפיקוח „תירגמו" לדיין את הדיווח. דיין הורה להתחיל להסיע את ה„מכונאים" והוסיף „אני בדרך אל הגוי ואסביר לו".

דו"ח תנועה שבועי, מאי 1947, חתום בידי דאגלס דאמבלי, מנהל התעופה האזרחית: חברת „בי.או.איי.סי." – שלוש טיסות בשבוע, תשעה נוסעים, מטוס לאנקסטר, בקו לוגרנסרינג. „סי.וה.אי." – אובע טיסות בשבוע, מטוס סקיימאסטר, בקו ניו־יורק־לוד. ארבע טיסות בשבוע ניו־יורק בומבאי. „בי.או.איי.סי." – טיסה אחת בשבוע, 11 נוסעים, המטוס – דקוטה, קו לוגרנ־ביירות. שדה התעופה לוד לא היה הראשון בפלסטינה־א"י. קדמו לו מסלולים עלובים בצמח, בעזה וברמלה, שסללו התורכים והשתמשו בהם האנגלים כדי לדחף אחרי התורכים. במלחמת שליד עזה נחתו מטוסי נוסעים בריטיים שטסו בקו קהיר־בגדאד. ב־1927 מוג נתיב קהיר־בגדאד עם הנתיב לוגרנ־הודו והמטוסים נחתו בעזה. שדה התעופה הזלופי למקרה של תקלה היה בצמח. גם בכברת נחתו מטוסים על המים.

ב־1934 החליטה ממשלת המנדאט להקים שדה תעופה ליד לוד. „זה מישור רחב ידים", כתב פקיד בריטי בתזכיר ראשון, „אין צורך בעבודות הכשרה מסובכות. איחור מרכזי בין ירושלים, תל־אביב ויפו. מזג אויר נוח. בסביבה יש פרדסים של ערבים".

הפרדסים נעקרו וב־1936 התחילו בסלילת המסלולים. יהודי אחד עבד בפרדיקס – הייצן סלומון, איש המחלקה לתעופה אזרחית. תכתובת ענייפה מעידה על היסוסים של הבריטים אם להעסיק יהודים בבניית השדה. המהנדס האנגלי הממונה המציא פטנט עולמי – רותמים את הגמלים לעגלות עם צמיגי גומי, עמוסות באבנים ומחביות מלאות חול. המכבש הראשון זה 2,000 שנה בארץ־ישראל.

בסוף 1937 הסתיימה הסלילה – ארבעה מסלולי אספלט באורך 800 מטרים כל אחד ורוחב 100 מטרים. המטוסים של אז יכלו בשקט לנוחת לרוחב המסלול. אחרי כן הצרו את המסלולים ל־60 מטרים אבל האריכו אותם והיום „המסלול השקט", מסלול 26, אורכו יותר משלושה ק"מ ומשמש להמראות „כבדות" של מטוסי גומבו עמוסי נוסעים ודלק.

אילו רק יכלו המסלולים לספר.

הם ראו את אוקאמוטו וחבריו יורקים אש לעבר הנוסעים. ראו את מטוס „סבנה" שהמפו המחבלים. ראו שבוי מלחמה שבים הביתה. ראו את מטוסו של אנואר סאדאת נחת.

ראו גם את יהודי אתיופיה מגיעים בסתר.

מרדכי דבי, מנהל נמל התעופה „מבצע משה" בתחילת נעדך בתנאי שדיות מיוחדים. צוות קטן במינהלת הנמל ידע

גרגירי שעורים בני 10,000 שנה

(צילום: יעקב חורל"פ)

מאת שאול הוך

הנ הסכנעות, המכונה גם הנ הביכורים, קשור במחתו לחקלאות ולתנובת האדמה. כבר בראשית היות ישראל לעם ובעודנו עושה דרכו במדבר, לפי את הארץ היעודה, מצוהו המחוקק: „חג שבועות תעשה לך, ביכורי קציר חיטים" (שמות, ל"ד 22). גם מגילת רות, הנקראת בחג השבועות, עומדת בסימן הקציר. הכתוב מספר על נעמי שחזרה לבית לחם בימי קציר שעורים (רות, א' 22).

חפירות ארכיאולוגיות שנעשו בי־שראל בשנתיים האחרונות ושפו אר־תר גילגל שבבקעת ירדן גרגירי שעו־רים בני עשרת אלפים שנה לארכיאולוגים שחפרו באתר, בראי שותה של ר"ד תמר גדי ממחיאון ישר־אל, זו היתה תגלית מרגשת: פעם ראר שהנה שנתגלו בארץ גרגירי שעורים בכמות גדולה כל כך ומתקופה קדומה כל כך (כ־6000 שנה לפני נעמי ורות, אשר היו „בימי שפוט השופטים").

הגרגירים נשתמרו במצב מצויין, בשל אקלימו הבש של איזור ים המ־לח, וניתן ללמוד מהם הרבה על זרע קלאות הקדומה בארץ.

גרגירי השעורים (בתצלום) מוצגים כיום במוזיאון ישראל, במסגרת החג־רוכה על תגליות ארכיאולוגיות חד־שות.

איפה הנערות של רחובות?

מאת מנחם תלמי

יש לו פינה חמה בלב ל„פלשתינה". עכשיו זה ישר־אל. הוא יודע. בטח שהוא יד־ע. אינו ארץ יפה ומיוחדת. במינה זו היתה ודאי, גם היום. אבל לפני ארב־עים וכמה שנים... איזה יופי, איזה יופי!

אחד הזכרונות העזים ביותר בדפר־טואר שלו משנות הארבעים המוקד־מות הוא רחובות. אז, רחובות, רחובות! – הוא גזנה בהיגוי יחודי כבר במקצת. תמיד היה נאנח כך בהקשר לאותו מקום הקודי רחובות ואיש מעמיתיו חבריו לא ידר לסוף דעתו.

זה היה בעיצומה של מלחמת העו־לם השניה. ניאורגי פ. לוחנסים, עלם צעיר, בן הקהילה היהודית באלכסנד־ריה שבמצרים, שהצטרף לצבא „יוון המופשית" אחרי שזו נכבשה בידי הג־רמנים, נשלח במסגרת שרותו בחיל־ה אוויר לכסים בריטי ב„פלשתינה". הב־סיס לא רחוק מן המושבה רחובות. לוחנסים עדיין צעיר ורחובות כבר ותי־קה, אך עדיין יושב שובל בנופי פרד־סים, עדיין רחוי בדרכה פסטורלה.

לוחנסים זוכר היטב את המפקדות הצבאיות ששכנו במלון המלך דוד בי־רושלים, את עיר מחנות הצבא בסרפנד וגם את תל־אביב, שהיתה כבר אז עיר של ממש, עם רוחפ מיוחד. אבל יותר מכל הוא זוכר את המושבה רחובות. זוכר אותה בלחיית אבנה יחנית צרורה של בעגעים. רחובות של אז. כשבנ־רוש היה חד וכשמושבה היתה מושבה, על כל מרכיבה הקסומים – תעוזבת של כפר ועירת מחוז הקלאית, מוקפת ארץ שרות ופרדסים ומטעים וכרמים, מובלת בניחוח גינות וצל עצים ישר־שים, שליחה, אך לא רוזמה, עם רוחב אחד ראשי שחוצה אותה לשניים והר־בה רחובות קטנים וגדולים יותר המת־נקזים אליו, הרבה בתים קטנים, מהם משולשי גגות אדומים, מהם לבנים ושטוחי גג, חבם כמלם מגונים היטב ומכל עבר עולים ניחוחות של זבל רפ־תות ולולים, המתערבב בניחוח ורדים ופסוניות ורשאים מושקים.

עם תום מלחמת העולם פרשם גי־אורגי פ. לוחנסים את מדי הטייס שלו, יצא ללימודים ולימים מצטרף למשרד התיירות היחודי. לאחר מכן, במשך כ־14 שנים, הוא משמש נציג משרד הת־יירות היחודי בניו־יורק, שם הוא קשור קשרים הדוקים עם אנשי משרד הת־יירות הישראלי ויחד הם עורכים כמה מיבצעים משולבים לעידוד תיירות ליחן ולישראל. היחסים הייפלומטיים בין יוון לישראל לא היו אז מלאים, הוא אומר ומושך בכתפיו, והשטות הזו עדיין נמשכת, אבל מה ששייך לתחום התיירות, היחסים שקיימנו בניו־יורק היו מלאים ויוצאים מן הכלל.

לאחר 14 שנות שרות בארה"ב מצטרף לוחנסים לצוות עובדיו של איל הספנות היחודי קראס, שעה שזה מקים בחבל מקרוניה פרוייקט תיירותי גדול ומיוחד במינו, הידוע כיום כפרוייקט פורט־קראס. לוחנסים מתמנה למנהל הפרוייקט המצליח הזה, המולל שלושה בתי מלון, מארינה חדישה, חופי רחצה ושרותים מגוונים.

לוחנסים הוא גבר מוצק, בעל קול רועם וצרוד כלשהו, רובר כמה לשר־נות, בקי בהילכות העולם, מדבר בפי תיחות רבה. יש להניח שהוא חלומן הבגר של נשים המולמות גבר חזק ומ־גוסה. אני לא יודע מה הוא עצמו חו־לם. אבל אני יודע למה הוא מתגעגע. או יותר נכון – למה הוא התגעגע לרחובות. למושבה רחובות של שנות הארבעים.

אתה יושב מולו במשרדו המרוחק שבמלון „המילטון" בפורט־קראס והוא מספר על המושבה רחובות, כפי שהוא הכיר אותה בשנות הארבעים. הוא מס־פר ומתאר בעינים עצומות למחצה, בערגה רבה. כל השנים, הוא אומר, הייתי מספר וחוזר ומספר על הארץ שלכם, על הפרדסים והתפוזים הטע־מים ביותר שאכלתי אי־פעם. הייתי מספר איך תמורת שילינג אחד היינו קונים שק מלא תפוחי־זהב ריחניים, יפים להפליא, ישר מהעץ. אבל יותר מכל הייתי מספר על רחובות, מקום שהתאהבתי בו. הייתי מנסה להסביר לאנשי שיחי מה זה מושבה בארץ־ישר־אל, איך נראה ישוב כזה, מי הם האנ־שים שחיים בו, על פשטות מחולה בא־צלות. הייתי מספר על הרחובות של רחובות – עצים גדולים, בתים קטנים, חצרות גדולות, הרבה גינות נוי, שמש חזקה והרבה צל ריח של פרחים. הייי־תי מספר על הנערות של ארץ־ישראל, שהיפות בהן, לפחות בעיני, היו הנע־רות של חַוָּבות.

אני ראיתי קצת עולם. ראיתי קצת נשים. יפות כמו הנערות של רחובות באותם ימים לא ראיתי. זה לא יופי של נערות־זהר, זה לא זהר של שוקביות נלקנע. זה יופי אחר, שורשי, שיש בו קצת חספה והרבה חום. אתה זוכר אר־תוּר כאלה בחמרות, במכנסיים קצרים הדוקים, חולצה בחוץ, מגרלים, שיער גולש על הכתפיים או צמות שחורות. ואיזה חיוך, איזה חיוך... דברים כאלה גבר אינו שוכח. ואני לא שכחתי. יום אחד, הייתי אומר, יום אחר אני עוד אחזור לארץ שלכם, אלך להתרפק על הזכרונות שלי מאותם ימים רחוקים.

ויום אחד, בשנות השישים, במסגרת שרותו במשרד התיירות היחודי, הוא מגיע לישראל ומשתכן במלון „רן" בתל־אביב.

בהזדמנות הראשונה שאני מתפנה מעיסוקי, הוא מספר לנו, אני יודד למ־סה ושואל אם אפשר להזמין מונית לרחובות. אין בעיות. נכנס. נוסעים. נהג נחמד. מדבר אנגלית. מסביר לי מה אנחנו רואים בדרך. כמה מן המקר־מות זכורים לי, אבל נראים אחרת. הכל גדל, התרחב, הרבה השתנה. פזות פרדסים וכרמים, הרבה יותר בתים גדולים. פתאום המונית עוצרת באיזה רחוב ראשי, עם בתים גדולים, חנו־ות, תנועה חזקה.

נגמר לך הבנזין? אני שואל את הנ־הג.

לא, הוא אומר, הגענו.

לאן הגענו? אני שואל.

למקום שביקשת, לרחובות, הוא אר־מר.

לא יכול להיות, אני אומר לו, אולי יש אצלכם שני מקומות שקוראים להם רחובות? אצלנו ביחוד יש הרבה מקומות כאלה.

תאמין לי, מחייך הנהג, זה המקום שביקשת להגיע אליו.

אני תופס את הראש שלי בידיים ואומר, אתה רוצה להגיד לי שזהה רחובות, המושבה, עם הבתים הקטנים והעצים הגדולים והגינות המקסימות? איפה, תגיד לי, איפה הבחורות היפה־פיות הזן, עם המכנסיים הקצרים וה־מבטים הפתוחים, החמימים? הנהג צחק ואומר: אדוני, זה מה שיש.

ניאורגי פ. לוחנסים, הייי־פרוייקט של אתר פורט־קראס, לוגם מהחרחרת מספלון הקפה שלו, מחייך חיוך רפוי ביטו לבין עצמו.

ומה אפר־בדיו אנחנו שואלים.

שום דבר, הוא משיב, אמרתי להבב זה זה, תסתובב ותחזור לתל־אביב. מה שחיפשתי הלך כבראה לאיבוד.

הרב עדין שטיינזלץ: קפיצת הדרך מקארל מארקס לתלמוד

הוא עיין ב„ברית החדשה" לפני שלמד פרק בתנ"ך, קרא בספרי מרקס ולנין לפני שידע על קיום התלמוד □ אמו לא הדליקה נרות שבת ואביו לא התפלל בבית הכנסת, גם לא ביום הכיפורים □ אף על פי כן, נעשה אחד ממרביצי התורה הגדולים בישראל ומפעל התלמוד המבואר שלו הוציא עתה את הכרך הי"ח □ שטיינזלץ: „יש אנשים שהם בעלי תאווה כל כך גדולים עד שהעולם הזה על כל מנעמיו אינו מספיק להם, הם רוצים גם את העולם הבא"

מאת נפתלי קראוס

הוא עיין ב„ברית החדשה" עוד לפני שקרא פרק בתנ"ך. קרא בספרי מרקס, לנין, פרויד, לפני שידע על קיומו של התלמוד. הוא גדל בבית ירושלמי כבן־יחיד, שאמו אינה מדליקה נרות שבת ואביו אינו מתפלל בבית הכנסת. „אפילו ביום הכיפורים לא".

כאשר שואלים אותו, את הרב עדין שטיינזלץ, כיצד זה עם רקע כזה, עם חינוך כזה, עם הורים כאלה, נהפך לאחד ממרביצי התורה הגדולים בישראל, שעליו אומרים גדולי הרבנים כי הוא מחזיר עטרה לישנה – הוא מתקשה להשיב תשובה חד־משמעית. לבסוף הוא אומר בחיוך: „ישנם אנשים שהם בעלי תאווה כל כך גדולים, שהעולם הזה על כל מנעמיו ופיתוייו אינו מספיק להם. הם רוצים גם את העולם הבא".

בין הופעת הכרך ה־18 של עבודתו המונומנטלית – מסכת יבמות (ב) של התלמוד הבבלי, מבואר, מתורגם, מפוסק וכו' – והכל על יד – ובין הופעת הכרך הראשון של התלמוד הירושלמי (פיאה) אל תהיה עם הארץ" – ציטט באזניו את האימרה הידועה.

על־פי אותו עקרון רשם אותו אביו לבית הספר הדתי־ליבראלי „מוריה". אך לעילוי מחוה לא פעם ביתו הספר בעיקר מישרד. הוא חלם בשיעורים, היו לו ציונים „לא רעים" וכאשר יצא מהכיתה, הסיר את הכובע.

בגיל 12, בהשפעת האווירה בבית ובהשפעת ספר של מולוטוב עשה עדין פסל שנועד לסמל את המאבק באימפריאליזם. לקראת הבר־מצווה החליט אביו – כנראה בהשפעת הסבתא שחיה אתם בבית ודוד מצד האם, שהיתה לו השפעה מסויימת בביתו זה – ללכת לבית הכנסת ולהעלות את עדין לתורה.

„שמחתי שלמפטיר העלו ילד אחר", נזכר הרב שטיינזלץ. תפילין לא הניח אפילו יום אחד. כתב לעצמו דרשה וקרא אותה מן הכתב („עד היום אני חושב שהיא היתה טובה"), אך הבר־מצווה לא החזיר בו את רישומו.

כעבור שנה, בגיל 14, „כאשר השקפת עולמי היתה שמאל־שמאל", החליט לפתוח להניח תפילין. „תמיד היתה לי שאיפה לשפר, לתקן. חשבתי כי על האדם לשכלל את עצמו בלי הרף, כדי שיוכל לתקן את העולם".

אולי בשל כך, אולי במסגרת חיפוש־האמת המתמיד שלו ואולי בשל אותה „תאוותנות" שאינה מסתפקת בעולם הזה – החל לפנות אל הכיוון האחר. „אמרתי לשם יחוד' בדחילו ורחימו הנחתי תפילין. בקשתי מה שלמרתי לבר־מצווה אבל היתה חוויה גדולה. ברחוב, כאשר יצאתי לראשונה בראש מכוסה, היתה הרגשתי כאילו הקסקס שוקל לפחות טונה. חוץ מזה הייתי בטוח שכולם מסתכלים עלי".

בגיל 15 והא תלמיד שנה ראשונה מחיכון „מעלה" החליט עדין לברוח מבית הספר, כדי לגלות מה זה ישיבה. הוא נסע ללוד, שוהה כמה שבועות ב„תומכי תמימים", ותקשר ל„משפיע" הישיש ר' שלמה־חיים קסלמן, שקירב אותו מאוד. עוד קודם לכן שאל רב ירושלמי, מה עושה אדם הרוצה לקיים מצוות, אך אין כמוהו לקיים את כולן? התשובה שקיבל היתה כי במקרה כזה עליו ללכת לאמסטרדם, לא לחוק את הקץ.

אחרי כמה שבועות חזר הביתה מהישיבה, אך לא מצא את מקומו. שב לישיבה ושוב הביתה. הוריו לא היו מאושרים מניחוותיו לישיבה. „הם רצו שאהיה פרופסור". הוא הסתובב שנה בלי מסגרות, למד פה ושם, קצת אצל הרב שטנקין. אחר כך „הקפיצו" אותו ישר לשמינית ובגיל 17 נגר בגרות.

צנום, חיוור, חולני וחלוש (מצה"ל השתחרר אחר כך מסיבות רפואיות), לא היה עדין נער ככל הנערים. בתנועת נוער לא היה, בפעילות ספורטיווית לא עסק, אם כי הוא מקפיד „לזכור" מעשי קונדס, שעשה בנעוריו, עם חבר או שניים בחופש הגדול היו מניחים אבנים מחודדות בכביש, כדי לגרום תקר למכוניות עוברות. אם ביוגראפיה של „אדם שלם" אינה יכולה בלי משובת נעורים כלשהי, יוצא הרב שטיינזלץ ידי חובתו באבנים הללו.

מגיל 17 חילק את זמנו בין האוניברסיטה לבין הישיבה. „באוניברסיטה למד מתימטיקה ופיסיקה („רציתי להיות מהנדס. אם היה באפשרותי, הייתי הולך לטכניון"). בישיבה למד תלמוד, וסידות וקבלה. לסידוגין נמצא ב„תומכי תמימים" בלוד, ב„תורת אמת" וקצת גם ב„מיר" – שתי ישיבות ירושלמיות ותיקות. ר' שלמה־חיים, ה„משפיע" שקירבו לחב"ד, אמר לו בבריחות־הדעת: תישאר כאן, עדין, אתה תהיה ממלא מקומי.

הוא לא נשאר. בגיל 21 הלך לנגב, לימד מתימטיקה בעזתה ואחר־כך מונה למנהל ב"ס תיכון ותי אחרי. בחתן שנים נתמלא תורה וחכמה. בשובו מתגבר, גר בבית הורים. „סבתא כבר נפטרה, אמא סירבה להדליק נרות שבת, אני הייתי מדליק במקומה". התפרנס כמורה למתימטיקה והחל ללמד תלמוד בחוגים שונים, בעיקר חילונים. גדר לקיבוצים שחבריהם חיבבו את הבחור הצנוע, שהופעתו לא היתה מרשימה, זקנו היה דליל, אך פיו הפיק מרגליות.

בדגניה ב' הכיר את קדיש לוז, שהיה אז יו"ר הכנסת. לוז הציג את עדין שטיינזלץ – שהגשיא שולב כינהו „ניק חכים" – לפני ראש הממשלה, לוי אשכול. השניים התרשמו מאוד מדרך לימודו והסברתו את הגמרא, דרך שבה הוא מצליח ללמד את הסוגיה התלמודית המסובכת, בצורה השווה לכל נפש, גם למי שהכיר פעם את ה„אותיות הקסנות" וגם לפשוטי „עם".

פעם שאל קדיש לוז את שטיינזלץ: מדוע שלא תעלה את הדברות על הכתב ותוציא אותן לאור, לתועלת הרבים? כך נורע הרעיון של הש"ס המבואר. לוי אשכול התלהב, נוסד איגוד ובראשו כל המיומי של המדינה. במסיבת עתונאים שנערכה בתל־אביב ב־1964, בישרו אשכול ולוז על יסוד „המכון הישראלי לפירסומים תלמודיים". המכון נועד להוציא לאור את התלמוד המתורגם, מבואר ומפורש, שיעשה את אוצרות הרוח היהודיים הגדולים שוחים לכל נפש.

מאחורי הקלעים סופר אז, כי גם כמה רבנים גדולים נתנו הסכמה שבשתיקה, ביניהם הרב הגאון רבי שלמה יוסף זוין, עורך האנציקלופדיה התלמודית. הוא התלהב מאד מן הרעיון וניבא למפעל ולשטיינזלץ גדולות.

הרבי מליובאוויטש התווה את תבנית הגמרא – כל עמוד בתבנית המסורתית של הש"ס יהיה שני עמודים – ובלבד שסוף העמוד ותחילתו יהיו זהים למקור. זה מכניס את הענין ל„מישת סדום". לפעמים הנמר לא נכנס ולעתים יש „למתוח" אותו. אך המפעל יצא לדרך.

בשעתו סיפרו כי לוי אשכול, שבשלהי 1965 היה חולה, התענין אפילו ממיטת חוליו, מה נשמע עם מפעל הגמרא של שטיינזלץ. אשכול שמע בשמחה מפי חברו, קדיש לוז, כי הנהדנה מופיע הכרך הראשון, מסכת „ברכות".

בפרק זה התחתן שטיינזלץ והוא כבן כ"ח. הוא נשא לאשה את בת משפחת אדמונד הנב"רית מפאריס. בחופתו זכה במחמאה הגדולה ביותר שניתן לצפות לה מפיו של ר' שלמה־חיים, ה„משפיע" הנב"רי הישיש: „בן, איך האב נעטראכט ס'חעט זיין ערגער" („בן, חשבתי שיהיה גדול יותר").

באותם ימים היה עדין מרבה לנדוד בקיבוצים, בעיקר לדגניה ב', שם „ניבא" להם פעם על תגורת החזרה בתשובה שתבוא. הוא אמר: „כאן, אצלכם, יסדרו פעם מטבח קטן ובו ידשו להורים הזקנים לאכול...סוף". אז היתה זו בדיחה שכולם צחקו למשמעה בטוב לב.

על מסכת „ברכות" עבדו זמן רב, קודם לשנתיים. לא היה נסיון, היו צריכים לצקת את הדפוסים, לקבוע תוכן וצורה שיחדיו לאורך ארבעים (ואולי יותר) כרכים שיקיפו את כל הש"ס. „אמרתי לאשתי שהיתה אז בהריון עם הבת הבכורה: הנה יש לנו תוכנית. נראה מי יקדים: אותו מאדו. עוד קודם לכן שאל רב ירושלמי, מה עושה אדם הרוצה לקיים מצוות, אך אין כמוהו לקיים את כולן? התשובה שקיבל היתה כי במקרה כזה עליו ללכת לאמסטרדם, לא לחוק את הקץ.

אחרי כמה שבועות חזר הביתה מהישיבה, אך לא מצא את מקומו. שב לישיבה ושוב הביתה. הוריו לא היו מאושרים מניחוותיו לישיבה. „הם רצו שאהיה פרופסור". הוא הסתובב שנה בלי מסגרות, למד פה ושם, קצת אצל הרב שטנקין. אחר כך „הקפיצו" אותו ישר לשמינית ובגיל 17 נגר בגרות.

צנום, חיוור, חולני וחלוש (מצה"ל השתחרר אחר כך מסיבות רפואיות), לא היה עדין נער ככל הנערים. בתנועת נוער לא היה, בפעילות ספורטיווית לא עסק, אם כי הוא מקפיד „לזכור" מעשי קונדס, שעשה בנעוריו, עם חבר או שניים בחופש

עדין ופסל „המאבק באימפריאליזם". „השקפת עולמי היתה שמאל־שמאל"

באותה מתכונת נא"ה, לקראת ראש השנה, הוא אומר), קשה מאוד לדובב את הרב שטיינזלץ. לא משום שאין הוא נעים־שיחה. הוא פשוט עסוק מאוד.

בין קפיצה לחו"ל בענייני הישיבה שלו, בין כתיבה־ הפירוש, הביאור, התרגום והניקוד, בין תשובות מנומסות ואדיבות לשואלים־נודניקים המצלצלים בכל שעות היום והלילה. בתום שיחה של ארבע שעות חצי הוא עונה על השאלה כמה שעות הוא עובד ביממה.

תלוי – הוא אומר – את מי אתה שואל. תשאל את אשתי והיא תאמר לך 24. לבסוף הוא „מתפשר" על ההערכה כי עבודתו היומית נעה בין 16 ל־18 שעות.

יש „קבלות" למה שכבר עשה והשיג והוא עדיין לא הגיע לגיל הצנה (בן 49).

הי' כרכי התלמוד הבבלי. ששה ספרים („התלמוד לכל", „מדריך לתלמוד", „התשובה", פירוש להגדה של פסח, „דמויות מן התנ"ך" ו„נשים בתנ"ך"), מאות מאמרים, מחקרים ואינסוף הרצאות באוניברסיטאות, סימפוזיונים, קיבוצים וכו'. אולי צודקת אשתו.

הרב שטיינזלץ, שגם בארץ אין לו על מה להתלונן בנוגע למוניטין שלו, בשלום המערבי הוא אולי אחד האישים היהודים המפורסמים („ניו־יורק טיימס", „ניוזוויק", „וושינגטון פוסט" פרסמו על־אודותיו כתבות גלוהות), לא יתלהב להקבלה בינו לבין ה„חוזר בתשובה" הטיפוסי של ימינו.

הוא הגיע לא מתוך התפרחות בהורים, הם לא מתוך איזה „גילוי אלוהי" פתאומי, אלא מתוך סקרנות אינטלקטואלית, חיפוש, קריאה במקוחות. בבית לא היו שום ספרי יהדות, לא סידור ולא חומש, חלת תנ"ך קודש. אך בגיל 10 הביא לו אביו מורה פרטי לגמרא. „תהיה אפיקורס, אבל אפשר להניח כי השאלה אמנם „שאלת חכם", אך ספק אם השואל עצמו ראוי לתואר זה.

„אין לזה כל בסיס מדעי", אמר לשואל. „אשר לצד היהודי, ההלכתי, יש כאן אלמנט של עבודה זרה". אחרי שנפטר מהשואל, סיפר שטיינזלץ כי האיש שאל על סיינטולוגיה.

צלצולי טלפון כאלה מגיעים במהלך השיחה הארוכה עוד פעמים אחדות. רוב השאלות אינו נוגע בענייני המכון והתלמוד, אלא בכל דבר אחר שאפשר להעלות על הדעת. הוא משיב לכולם בסבלנות עילאית, המזכירה את הסיפור התלמודי על הלל הבבלי והאיש שהתערב שיקיצו אותו משלוחו. אצל שטיינזלץ – כמו אצל הלל – היה המתערב מפסיד.

עדין שטיינזלץ: „הרגשתי שהכובע שוקל לפחות טונה וכולם מסתכלים עלי"

התלמוד המבואר, שהיה מהפכה בשעתו, כבר קנה את עולמו. גם בישיבות מסויימות, שבתחילה הדגישו את ה„חשדנה" על חשבון ה„בדרנה", אפשר לראות תלמידים מעיינים בו. השיטה מבוססת על הקלה על הלומד. לזה משמשים המבוא והסיכום של כל פרק, פישוט ראשי התיבות, הסבות הלעז של רש"י, הריאליה (המחשה), הביוגראפיות של התנאים והאמוראים. מה שאולי החשוב ביותר, הוא מדור ה„עיונים", שבו מביא שטיינזלץ בתבלית הקיצור את פירושיהם של גדולי ה„ראשונים" ה„אחרונים" שלא כל ספריהם נמצאים בכל בית יהודי, אפילו הלמדני ביותר.

מאז הכרך הראשון של „יבמות", לפני כשנה, נעשית כל העריכה של התלמוד המבואר במחשב. שטיינזלץ חיבר מילון מושגים של יותר מ־4000 מילה והעלה אותם על מחשב. אחת הבעיות הגדולות של ההוצאה – ניקוד הטקסט הארמי של התלמוד – נפתרת על ידי שטיינזלץ כאילו לאחר יד. הוא פוסק אחרון ויחיד ואין על פסיקתו עוררין.

על השאלה מיהו הצוות המסייע בעריכה – מומחים, יועצים, סגן עורך, עורך־משנה וכו', כמקובל במפעלים דומים – מתקשה עדין שטיינזלץ להשיב. הוא חושב וחושב ולבסוף אומר כי יש המלקטים בעבורו חומר ויש ארבעה מגיהים הרשאים להעיר הערות. את הערותיהם הוא שוקל בכובד ראש.

מפעל חיים של איש יחיד, או תזמורת של אדם אחד – העובדה קיימת. התוצאה, המוצר המוגמר, עומדת בכל המבחנים. המכון עומד על רגליים איתנות. את ההדפסה וההפצה של המסכתות עושה חברת „מילתא" בע"מ, בניהולו הנמרץ של שילה ליפשיץ (אם כי שטיינזלץ „מודה" כי הוא נחתם על מרבית השיקים ומקבל „תוך התייעצות" את ההחלטות העקרוניות).

אשתקד מכרו יותר ממאה אלף כרכים. עד כה נמכרו יותר מחצי מיליון כרכים. כל הזמן זורמות הזמנות, מהארץ ומחו"ל ויש צורך להדפיס מהדורות נוספות.

בסביבות ראש־השנה יוולד לבכלי את תאום, צעיר, הירושלמי. כמעט כל החומר כבר מוכן והצפיה בציבור גדולה. כי לימוד הירושלמי היה כל השנים מונחת למדי, מסיבות אובייקטיוויות – העדר פירוש רש"י, העדר מסורת לימודית ועוד. יש גם תכנית לתרגם את ההוצאה – לפי שעה, הבבלית – לאנגלית. ועדיין לא הגיעו למחצית (המשוערת) של הכרכים, ארבעים פלוס במספר.

עד כה הופיעו ח"י כרכים. עדין שטיינזלץ אמר לא מכבר בראיון עתונאי, כי אין לו מה לספר על עצמו. „נולדתי לפני 48 שנה ואני עדיין חי". אמנם, במקום שבו המעשים מדברים, יכולים האנשים לגזור על עצמם שתיקה.

אגדות מבית אבא

„אבא ז"ל הוא מסתורין בשבילי עד היום", אומר עדין □ גם אחרים לא ידעו הרבה על חייו ופעילותו החשאית

„אבא ז"ל הוא מסתורין בשבילי עד היום", אומר עדין שטיינזלץ. התמונה שעולה משיחות עם אנשים שהכירוהו, מציגה את אברהם שטיינזלץ כדמות רבת־פנים ותהפוכות. נין ונכד לאומר"ר הראשון לבית סלונים – ומהפכן בנפ־שו.

היה קומוניסט מושבע, מעורב לפני ולפנים במאבקי סיעות פ.ק.פ. בפלש־תינה (א"י) של שנות העשרים והשלו־שים של המאה. בעל פנקס חבר של ההסתדרות משנת 1925. עלה ארצה שנה קודם לכן מוראשה, שם היה לאר־ביז בית דפוס קטן. בארץ היה בתקופה מסויימת מתלמידיו של ר' הלל ציטי־לין. דרכו הכיר את אשתו לעתיד, לאה לבית קרוקנ־ין.

עדין שטיינזלץ מגלה: אגדה מש־פחתית סיפרה על מכתב שכתב ר' הלל ציטלין, לתלמיד אחר, יצחק שרה. במכתב ביקש משרה לייסי,יחד עם אברהם שטיינזלץ ועוד כמה חב־רים, קומונה דתית...

ר' א"ה ל. קאליש, חוקר ירושלמי, שהיה מיודד עם אבא שטיינזלץ, מספר כי שמע מפיו שנהג היה „להיעלם", „לרדת למחתרת", כמה ימים לפני האר־חד במאי. הסיבה לכך היתה שמשטרת המנדט נהגה לערוך מצוד על פעילי פ.ק.פ. ולעצרם לפני חג הפועלים, כדי שלא יעשו צרות. קאליש מאשר שאי־ברהם שטיינזלץ היה איש מסתורין, אף „שלדבים מן הסיפורים שהתהלכו על אודותיו אין כיסוי ממשי בעובדות".

יש אומרים שבתקופה מסויימת היה נציג „השומר הצעיר". היו לו קשרים טובים בקיבוצים והיכויות אמיצה עם ראשי הישוב מכל גוני הקשת הפולי־טית, לרבות „המזרחי". הידיעה בנסי־עות לזר"ל, לא ברור בשליחות מי ועל חשבון מי.

בין היתר סיפרו ששוחה ברומניה וסייע ליהודים לצאת מבריה"מ בדרכם לארץ. לכן יש על זה – שבריר מידע מפי אבא – גידסה שהנה. הוא אומר כי כאשר החליט אביו לעלות ארצה, יצא בדרכו ברגל, נתפס בגבול הרומני, נע־צר ונכלא, למד רומנית במשך כמה חודשים וסייע לפליטים לעבור את הג־בול.

יש אומרים שאבא שטיינזלץ השת־תף במלחמת האזרחים בספרד, כאחד הקומוניסטים המעטים שריצגו שם את פלסתינה (א"י). יש אומרים שנמנה עם מייסדי בית־אלפא. יש אומרים שלמד תקופה קצרה בישיבת „חפץ־חיים" בראדין. קאליש מספר, כי משיחותיו עם אבא שטיינזלץ ניתן היה להבין שבעדותו עשה תקופה מסויימת בחצ־ר של הרבי מסלונים.

אברהם שטיינזלץ: מהפכן

הכן אומר כי אבא היה מופנם, מסר גר, לא סיפר על עצמו ורק לעתים רחוקות, בעידנא דריתוא, היה פולט מלה או שתיים, שמהן אפשר היה לל־מוד על מהלך זה או זה של חייו. הוא זוכה שגילדותו היו מקבלים בבית את „קל העם". שאבא עבד בבנין המגיש שלו היה לא אחר מיחזרה צבי בראנדר־ין, האר"ב מסטרסין, שבשנת 1957 נתמנה לרבה של ההסתדרות וראש המחלקה לסיפוק צרכי דת.

קאליש זוכר את אברהם שטיינזלץ משנת 1935. הוא הכירו באניה שבה עלה ארצה ובה שב אברהם שטיינזלץ מאחר ממסעות המסתורין שלו לחו"ל. „היה מבאי ביתי – מספר קאליש – הייתי בטוח שהוא רווק, כי לפעמים היה בא אלי בשבת בצוהרים ונשאר עד 2 בלילה. עד שביום בהיר הזמין אותי לברית מילה של עדין. אז נודע לי שהוא נשוי".

אמא לאה היתה אשה בעלת עקרר נות. בית הוריה בוואראשה היה מה שנקרא „בית פועלי", שבו פנה הרוב הצעיר עורף גם לדת וגם לבודגנות השמרנית האורתודוקסית. עדין שטיינזלץ אומר כי שפת אמו היתה יידיש.

הוא מספר כי שמע פעם, שאמא, בנעוריה, היתה כותבת שירים. אחד מאחיה לקח פעם צרור שירים שלה, מסר אותו למערכת עתון בוואראשה והם הסכימו לפרסמם. בא הביתה בשמחה וביקש לאחותו שעזרו לפר־סם את שיריה. לאה לקחה את כל שי־ריה ושרפה אותם באש. מאז לא כתבה עוד שירים.

היא היתה עקרונית ועקבית בחי־לוניותה. סירבה להדליק נר שבת, אך כיבדה את אמה שחיה אתם. הם, סב־תו של עדין, ניהלה מטבח כשר ו„היתה צדקנית" (קאליש). לאה סטיי־נזלץ היתה תופרת מעולה, העסיקה בנות ונשים מבתי אונגארין. כאשר הלכה לעולמה, לפני כמה חודשים, באו הנשים הללו וביכו אותה. אחבו אותה על יושר לבה ותבונת־כפיה – אומר בנה.

אברהם שטיינזלץ הוציא ב־1944 עתון שמאלי לפועלי בנין. היה חבר של ברנר־בדיל ולבנו נרמה שהיו לו קשרים כלשהם גם עם לח"י והיה מיד־ד עם ד"ר ישראל אלדד.

קאליש זוכר כי לאברהם שטיינזלץ, שהיה מומחה לאבני־שפר, היתה תמיד עבודה, גם כשבנאים רבים אחרים היו מובטלים. הוא היה עובר בקבלנות אצל עיריית ירושלים ואת העבודה המציאו לו חברים, קומוניסטים לשעבר או במחתרת, שנפלטו מ„הישוב המ־אורגן" ונקלטו בעירייה.

בשנותיו האחרונות עבד אבא שטיי־נזלץ כמנהל־עסקים אצל בנו, במכון להוצאת התלמוד. בתקופה זו חבש לראשו כיפה שחורה גדולה והזדהה עם המפעל הזרחות סוציאלית. האם חזר בתשובה כערוב ימיו? בנו, עדין, אינו יודע. אך הוא מספר ששמע מפי עדים נאמנים שראו לעתים את אבא, בלי לות שבת, מתפלל ליד הכותל.

هكذا من الأصل

هكذا من الأصل

הולכים לעיירות הפיתוח

לפני שלושים שנה הוקמה דימונה. לא הרבה היה במקום הזה אז, „דימונה" או „רמת־נגב" – כפי שכינו אז הציניקנים – היתה קסמן של צריפים בלב המדבר. על הצריף הראשון שהוקם התנוסס שלט „קופת חולים". של ההסתדרות הכללית. בקיר שמתחה הקים מרכז בריאות חדש המספק שירותי בריאות לתושבי העיר, כמו גם לכל יישובי הסביבה בנגב הגליל. במרכז החדש הומרדני ציוד משוכלל, המיוחד המקנעה זה־שרואים מרגלים בבמרכזו.

קשה אפילו לחשוב על השוואה בין הצריף המרבר הזה לבין המרכז הרפואי הבתקדמי שהוקם בקריית־שמונה. אבל, בכל זאת, השלם – אותו שלם: „קופת חולים של ההסתדרות הכלל־ית".

30 השנה המפרידות בין שני המבנים אינן בעיניות כל שינוי במריניות. קופת חולים הולכת תמיד אל הספר, אל ריכוזי השלים, אל עיירות הפיתוח. עשרות מרפאות בעיירות הפיתוח הן התרגום המעשי של מריניות זו. קופת חולים מאמינה כי זו זוכות הלאומית. היא מאמינה כי כל חבר וכאי לשירותי בריאות הגונים. על אותה כמה וכמה אלה אשר מציאות חייהם קשה ותובע־נית בזכו של תושבי הערים הגדולות ומרכז הארץ.

לאמיתו של דבר כמעט אין ישוב, ויהיה זה המרוחק ביותר, בו לא תמצא מרפאת קופת חולים בתוך הקו הידוק ומתחה לו.

מריקות וסקרים הוכיחו כי בעיירות פיתוח או בישובי הספר, יש למרפאה מתוקנת, המעניקה שירותי בריאות סר־בים, השפעה ישירה על איכות חיים במקום: תושבים הניתוק והבידוד מתק־הה. רגשות הקיפות מתמתגים, רימוי הישוב עולה בעיני תושביו.

כאשר זה קורה – זה משפיע על האווירה הכללית בישוב. זה יכול למ־נוע צדיבות, ואפילו להוות גורם מכ־ריע בקליטת תושבים חדשים.

מריניות זו לא היתה ניתנת לבי־צוע בלי אנשים. בלי רוגמתם של אני־שים המשלבים ידע רפואי מעולה עם אידיאליזם ללא מרכאות. אחד מהם, רמות הנחשבת תמיד כבושא הגל לפ־ני המצוה, הוא פרופ' ברוך פרה. לאחר שנים ארוכות של דרך מקצועית וצ־בורית, שבהן שימש גם כמנכ"ל משרד הבריאות – הלך הפרופסור פרה אל חצור הגלילית, ושם הקים את „המרפ־אה לבריאות המשפחה". המושג רפואת המשפחה הלך ומתפתח בארץ בשנים האחרונות, לא מעט ביוזמתה ומאמציה של קופת חולים, המסייעת להכשרתו של דור צעיר של רופאים המתמחים במסלול מיוחד זה. בעיירת הפיתוח הצור הגלילית הוקם מרכז מרכזי של מרפאה, שבו יושמו עקרונות רפואת המשפחה. אנשי העיירה ואנשי האיזור כולו היו הראשונים שנהנו מכך.

בנית מבנים והכשרת צוות למרפ־אות באיזורים אלה היא רק החלק „הקל" של האתגר. לביצוע חלק זה צריך „רק" כסף. השאלה הקריטית יד־תר היא מאיפה לוקחים את האנשים. כיצד ניתן לגבש בכל עיירת פיתוח או ספר צוות רפואי ברמה הולמת, כאשר מאגר האנשים המקומי אינו מסוגל לענות על כל הדרישותיו? כאן נהנית קופת חולים מיתרון גדול. את מאגר הרופאים והאחיות העומד לרשותה, היא מצליחה לוסת כך שבעיות האיוש של מרפאות באיזורים בעייתיים – באות על פתרונן המלא, ללא פשרות. רופאי הקופה מגיעים לאיזורים נידחים ולישובי מצוקה, מבלים שם מספר שנים ונותנים ברצון את חלקם למאמ־ציה של קופת חולים להנשים את עקר־רון הרפואה השיוויונית באופן מלא, בלי סייג.

אמור לסכם את זה.

תרופה למכה

משטר קפדני בחלוקת תרופות הוא אחד המכשירים היעילים שיביאו לפתרון מהיר של בעיית המחסור בתרופות בקופת חולים. בקרב החברים הולכת וגוברת ההבנה באשר לחיוניותו של משטר זה. בתוך חודש־חודשיים תחזור מערכת אספקת התרופות לרמת־שירות סבירה. למה כל זה קורה? איך נקלעה הקופה למצב הזה?

„אבל תמיד אני מקבל לכל החודש". טיען זה השמע לאוזנה שוב ושוב בב־תי־המרקחת של קופת חולים. הוא בא מפיהם של חברים הוכאים לאספקה שוט־פת של תרופות, אשר גילו להפתעתם כי במקום מנת התרופות החודשית הם מקב־לים מנה שבועית, עובדה המחייבת אותם, כמובן, להתייצב בבתי־המרקחת מדי שבוע בשבוע.

שיטת חלוקה זו הינה, מאבד, רק אחד מסממניו של משטר הצנע הקפדני שנקי־מת הקופה זה מספר חודשים בכל הנוגע לחלוקת תרופות.

משטר זה לא נועד ל„פרשר" את הדר־לים ולגרום להם סבל ביורוקרטי מיותר. התיכוף הוא הנכון. הנהגתו של משטר זה היא חיונית כדי להתגבר על המשבר הח־מור באספקת תרופות שפקד את הקופה במסגרת המצוקה הכלכלית אליה נקלעה בשנתיים האחרונות. מערכת רכישת הת־רופות בארץ ובחו"ל, כדוגה בהוצאות כס־פיות ניכרות. מחירי התרופות בשנים האחר־רונות בעליה מתמדת. תרופות ותשות אשר הוכיחו את עצמן בטיפול יעיל יותר בחולות – תבעו מחיר יקר. קופת חולים, שעשתה מאמצים, מאז ומתמיד, לתת לחבר־ריה „את הטוב ביותר", מצאה את עצמה כורעת תחת נטל התרופות: היא נתקלה בקשיי תשלום למפעלים ולספקים בארץ, ותרופות מיובאות נחתו במחסני הערובה בנמל, מאין תקציב לשחררן משם.

משבר בלתי נמנע

המשבר באספקת התרופות במרפאות היה בלתי נמנע. לשיאו הגיע בחודשים דצמבר '85–פברואר '86, כאשר לא רק במחסנים ובמלאים, אלא גם במרפאות ובבתי החולים של הקופה, החלו להרגיש את אחתיה.

מצב זה הם, המאפיין גם את שאר שטחי הפעילות של הקופה, הביא לידיה הריונים בהנהגה הכלכלי של הקופה. בימים אלה הולכת ומתגבשת באופן מפי תבנית הזה בראה של קופת חולים. שלושת הגורמים שהשתתפו בריונים – הממשלה, ההסתר־רות וקופת חולים – התחייבו למלא, כל אחד, את חלקו ביישום התכנית. ביזה הא־חר של התכנית הוא ביטוח הסדרים כספי־ים אשר יאפשרו לקופה לקבל את הגיבוי הראוי בהיותה גוף המעניק שירותי בר־אות ממלכתיים. מהעבר השני לקוחה על עצמה הקופה לנקוט בצעדי התייעלות נוס־פים שיביאו לקיצון משמעותי בהוצאותיה.

משטר חלוקת התרופות הוא אחד מצע־די התייעלות אלה. לקופ"ח היה ברור כי ניתן להפעיל משטר זה מבלי לגרום כל נזק לבריאותם של החברים. הישראלים יודעים בתאוותם לאגירת תרופות. סקרים שביצעה הקופה הוכיחו כי 30.3 אחוזים מן הישראלים אוגרים תרופות שלא לצורך (קה לכם רגע של אבת מול ארון התרו־פות הביתי שלכם ותראו שאולי גם אתם עוסקים בספורט הלאומי הזה). המשטר חד־רש, כך מקומים, יחסל לחלוטין את הריגלי האגירה המגונים. קופת חולים, שאינה מאר־מינה בריפוי בחלם, ליוותה את מדיניות „יד הקמוצה" בפעילות הסברה הרחבה.

במרפאות מסויימות ירדה צריכת הת־רופות לחצי תוך שנה, ובריאותם ורווחתם של החברים לא ניזוקה כזאת זה. גם הכר־אים לאספקת תרופות קבועה אשר נדרשו להגיע לשתים תכופות יותר אל המרפאה, הוחלו להתייחס לעניין בהבנה.

„העיקר שלא חסר", אומר ב.ש., חולה הסופילייה, הנדרש לתרופה יקרה מאד. „כל זמן שאני לא צריך לקנות את התרו־פה מכיסי – אני מוכן לעשות עוד מאמץ קטן".

הבנה מצד החברים

ההבנה ושיתוף הפעולה שמגאה הקופה אצל רבים מחבריה מעודדים אותה להמ־שיך במעולות ההסברה. בעתיד יעלה במק־צת מחיר של התשלום הסמלי עבור מנת התרופות. העלאה זו, אשר עדיין תשאיר את המחיר בתחום הסמלי, תאפשר להגדיל את כמות המלאי במרפאות ובמחסנים ולספק את מלוא הצרכים (האמיתיים) במרפאות.

אולם אין לצפות לתרופה פלא במשבר התרופות. מערכת האספקה של התרופות בקופת חולים היא מורכבת וחלויה בשר־תוף פעולה של גורמים רבים – יצרנים, יבואנים, רוקחים, רופאים, וכמובן חברים. למרות המאמץ הגדול המושקע על ידי כל אחד מהגורמים – החבראה המלאה לא יכולה להתרחש בן יום. ולכן יש לצ־פות, עדיין, לאי נוחות לחברים מסויימים באספקה סדירה של תרופות בתקופה הק־רובה. מהנהלת קופת חולים נמסר כי הקו־פה תמשיך, כבעבר, להבטיח כי קשיים אלה לא יפגעו בבריאות החברים. ההערכה היא כי מערכת אספקת התרופות תחזור לרמת שירות סבירה בתוך חודשיים.

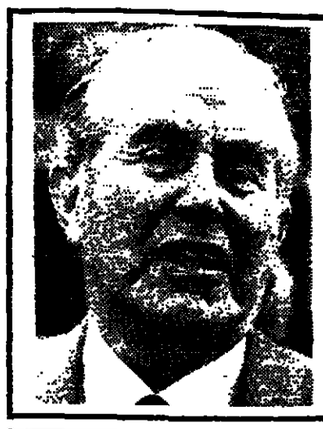

„מרכז רפואי גדול ונהדר ובו צוות מעולה, הנהלה מוכשרת ועובדים מסורים".

נשיא המדינה, מר חיים הרצוג, במהלך סיור בבית־החולים „העמק" של קופ"ח בעמק.

הדרכה וצימצום צריכת תרופות

מעולת הדרכה מקפת בנושא צרי־כת התרופות, שמרכזה המחלקה לחינוך לבריאות של קופת חולים במפק, בשי־תוף עם צוות מרפאת נצרת עי, הביר את לידיה ניכרת בצריכת התרופות במרפאה זו.

צריכת התרופות במרפאה צומצמה לכדי מוצדת. כך, למשל, בדצמבר 84, הגיע שעור צריכת האנטיביוטיקה במ־רפאה ל־20,000 פרישים והא ירד לכדי 10,000 בלבד בחודש המקביל לו בשנת 1985.

אנעאם זועבי, המתנכת לבריאות במגזר הערבי, מסרה שעם תחילת הפרד־ייקט בוצעה במסדרונות המרפאה הדרכה יומיומית לקהל המטופלים. ההיענות הי־תה חיובית לאור שיתוף ההדרכה נתפ־סו על ידי הקהל כחלק מהפעילות הרפו־אית שם.

ההשפעה החיובית של הדרכה האינ־טנסיבית ניכרה מיד, אולם בדי להבטיח שינויי התנהגות לטווח הארוך ממשיך הצוות לקיים שיחות הדרכה תקופתיות והקהל מקבל חומר הדרכה כתוב בעבר־ית.

פעולות הדרכה במתכונת דומה מיושמות בהדרגה במרפאות נוספות.

דב גרוזבסקי

מי כאן החולה?

[illegible]

(10.6.86) מעריב

במרפאת קופ"ח בק. שמונה – מחר ילדים

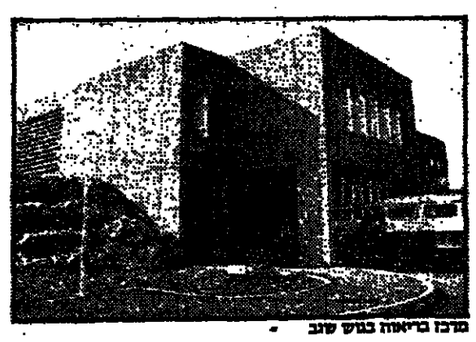

מרכז בריאות בנוף שבב

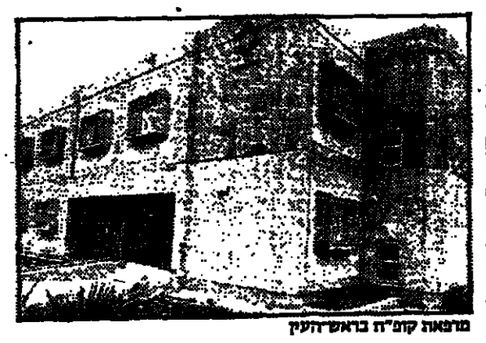

מרפאת קופ"ח בראש־העין

שיניים בריאות בגוף בריא

לפרוייקט מיוחד שמפעילה קופת חו־לים, במשותף עם בית הספר לרפואה באוניברסיטת תל־אביב, השפעה חיובית על עניה ריפוי השיניים של הקטנה.

במסגרת פרוייקט בית הספר לרפואת שיניים, נבנים עשרות סטודנטים לרפואת שיניים ממלגות נכבדות של הקופה, וח־מודנן הם מתחייבים לשרת במשך שלוש שנים כרופאי שיניים בישובים שאליהם תמנה אותם הקופה. בכך עושה קופת חו־לים צעד חשוב להחרמת כוח אדם רפואי נוסף למערך ריפוי השיניים בכלל ולאיזו־רי הפיתוח בפרט.

מערך ריפוי השיניים בקופת חולים זכה לפיתוח מואץ ומודהב בשנים האחרו־נות. מספר המרפאות והיחידות הדנטליות גדל בכל רחבי הארץ. השתלבותו של המערך בלמה בפרוייקט שיקום השכבתות. עשר מרפאות ובהן 27 יחידות הוקמו בשר־נים האחרונות בשכונות הפרוייקט. מאות מרפאות שיניים של הקופה פועלות תחת פיקוח מקצועי צמוד. כאשר המריניות היא להרביק את קצב ההתפתחות הטכנולוגית ולשמור על רמה נאותה בתחום המיכשור והציוד. הסטנדרטים של החומרים תואמים את המקובל באוניברסיטאות.

יחידות דנטליות נוספות נמצאות היום בשלבי תכנון. מערך רפואי הולך ומתעבה זה, וקיק, כאמור לתוספת מה אדם מקצו־עי. בלעדיו – הוא לא יוכל להמשיך לב־חול. פרוייקט הכשרת רופאי שיניים הוא התשובה לצרכים אלה.

הולכים לעיירות הפיתוח

לפני שלושים שנה הוקמה דימו־נה. לא הרבה היה במקום הזה אז, „רמת־נגב" – כפי שכינו אז הציניקנים – היתה קסמן של צריפים בלב המדבר. על הצריף הראשון שהוקם התנוסס שלט „קופת חולים". של ההסתדרות הכללית. בקיר שמתחה הקים מרכז בריאות חדש המספק שירותי בריאות לתושבי העיר, כמו גם לכל יישובי הסביבה בנגב הגליל. במרכז החדש הומרדני ציוד משוכלל, המיוחד המקנעה זה־שרואים מרגלים בבמרכזו.

קשה אפילו לחשוב על השוואה בין הצריף המרבר הזה לבין המרכז הרפו־אי הבתקדמי שהוקם בקריית־שמונה. אבל, בכל זאת, השלם – אותו שלם: „קופת חולים של ההסתדרות הכלל־ית".

30 השנה המפרידות בין שני המב־נים אינן בעיניות כל שינוי במריניות. קופת חולים הולכת תמיד אל הספר, אל ריכוזי השלים, אל עיירות הפיתוח. עשרות מרפאות בעיירות הפיתוח הן התרגום המעשי של מריניות זו. קופת חולים מאמינה כי זו זוכות הלאומית. היא מאמינה כי כל חבר וכאי לשירותי בריאות הגונים. על אותה כמה וכמה אלה אשר מציאות חייהם קשה ותובע־נית בזכו של תושבי הערים הגדולות ומרכז הארץ.

לאמיתו של דבר כמעט אין ישוב, ויהיה זה המרוחק ביותר, בו לא תמצא מרפאת קופת חולים בתוך הקו הידוק ומתחה לו.

מריקות וסקרים הוכיחו כי בעיירות פיתוח או בישובי הספר, יש למרפאה מתוקנת, המעניקה שירותי בריאות סר־בים, השפעה ישירה על איכות חיים במקום: תושבים הניתוק והבידוד מתק־הה. רגשות הקיפות מתמתגים, רימוי הישוב עולה בעיני תושביו.

כאשר זה קורה – זה משפיע על האווירה הכללית בישוב. זה יכול למ־נוע צדיבות, ואפילו להוות גורם מכ־ריע בקליטת תושבים חדשים.

מריניות זו לא היתה ניתנת לבי־צוע בלי אנשים. בלי רוגמתם של אני־שים המשלבים ידע רפואי מעולה עם אידיאליזם ללא מרכאות. אחד מהם, רמות הנחשבת תמיד כבושא הגל לפ־ני המצוה, הוא פרופ' ברוך פרה. לאחר שנים ארוכות של דרך מקצועית וצ־בורית, שבהן שימש גם כמנכ"ל משרד הבריאות – הלך הפרופסור פרה אל חצור הגלילית, ושם הקים את „המרפ־אה לבריאות המשפחה". המושג רפואת המשפחה הלך ומתפתח בארץ בשנים האחרונות, לא מעט ביוזמתה ומאמציה של קופת חולים, המסייעת להכשרתו של דור צעיר של רופאים המתמחים במסלול מיוחד זה. בעיירת הפיתוח הצור הגלילית הוקם מרכז מרכזי של מרפאה, שבו יושמו עקרונות רפואת המשפחה. אנשי העיירה ואנשי האיזור כולו היו הראשונים שנהנו מכך.

בנית מבנים והכשרת צוות למרפ־אות באיזורים אלה היא רק החלק „הקל" של האתגר. לביצוע חלק זה צריך „רק" כסף. השאלה הקריטית יד־תר היא מאיפה לוקחים את האנשים. כיצד ניתן לגבש בכל עיירת פיתוח או ספר צוות רפואי ברמה הולמת, כאשר מאגר האנשים המקומי אינו מסוגל לענות על כל הדרישותיו? כאן נהנית קופת חולים מיתרון גדול. את מאגר הרופאים והאחיות העומד לרשותה, היא מצליחה לוסת כך שבעיות האיוש של מרפאות באיזורים בעייתיים – באות על פתרונן המלא, ללא פשרות. רופאי הקופה מגיעים לאיזורים נידחים ולישובי מצוקה, מבלים שם מספר שנים ונותנים ברצון את חלקם למאמ־ציה של קופת חולים להנשים את עקר־רון הרפואה השיוויונית באופן מלא, בלי סייג.

אמור לסכם את זה.

קח עצה

לצאת מהלחץ

יתר לחץ דם: יש טיפול

בבריקה שנרחבת נולו אנשלך לחץ דם גבוה מהתקיים אותה מצטרף למעגלון הלארכליבר אקטקלוטיבי של הסובלים ממחלה זו. 15 אחוזים מהאוכלוסיה. חלקם אף אינם מודעים לכך. המחלה אינה מלווה בסימני אזהרה.

בכמות ללחץ לא כדאי. יתר לחץ דם הינה מחלה הניתנת לטיפול. לעיתים אפילו בשיטת „עשה זאת בעצמך". קודם כל – כמה מלים על המעגלון. לחץ דם יש לכל אחד. זאת אומרת לכל מי שדמו זורם בעורקיו. זהו לחץ הנוצר כתוצאה מזרימת הדם בכלי הדם.

ישנם שני סוגי לחצים, המבדילים בשני ערכים שונים. חשוב הגבוה – הוא הלחץ שנוצר כאשר הלב מתכווץ ומזרים את הדם לעורקים. הערך הנמוך – ללחץ הנוצר בעת הרפיית הלב, בין התכווצות להתכווצות.

יתר לחץ דם מאובחן רק אחרי סידרת מדידות במצבי מנוחה. חשוב שאדם הסובל ממחלה זו יהיה תחת מעקב רפואי מתמיד, בשל סיבוכים אפשריים של המחלה. הסבלים לחמיע עד פגיעות באברי מין חיוניים. אבל לא להיבהל. כאמור, יש טיפול למחלה, הוא כולל בעיקר מלחמה בגורמים שהביאו אותה.

דיאטה מתאימה, הכוללת הפחתת שימוש במלח, הפחתת קפאין ובכלל – הפחתת קלוריות כדי להשיג ירידה במשקל השמנים הם קרבנותיה המועדים של המחלה.

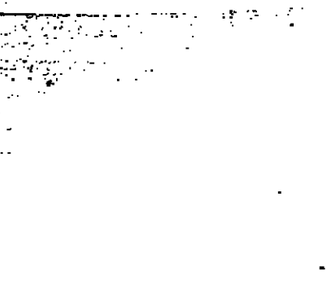

פעילות גופנית מבוקרת שתגרום להזעיית כלי הדם, ירידה במשקל ובעקבות זאת – להורדת לחץ הדם. הפעילות המומלצת – הליכה.

(אם טיפול הבריאות הזה אינו מספיק – יטליץ הרופא (רק הרופא) על תרופות מתאימות. אבל, הרופא חייב להיות מרפוה בשלב מוקדם יותר. הטיפול יהיה בהעקב רפואי צמוד לכל אורך הדרך. הרבה מאד מדרך זו מיעשה על־ידי כוח הרצון שלך.

תגובות

„אנו מדקשים להאמין שהייתו זוכים לשוב ולראות את בתנו מתעקדת בילדה בריאה ותקינה, לולא הטיפול היחודי שניתן לה ביחד לטיפול יום בילדים, במרכז הבריאות בעירנו, קריית־שמונה.

בגיל שנתיים סבלה בתנו מסיבוך קשה בשל דלקת. לאחר שנה ורבע הגענו למרכז הבריאות בקריית־שמונה. כאן זכינו לקבל שירות רפואי מעולה, ברמת בית חולים המשולב ביחס אישי ותומך של צוות היחידה, בראשות ד"ר חיים ק. סדרת בדיקות יסודיות ומפגשים תכופים שלנו עם צוות היחידה, הביאו לאיתור מהיר של הגורם להפרעותיה והוחל מתן טיפול מתאים שהחזיר את הילדה לתפקוד ותקין.

„תחושתנו היא שזכינו בקריית־שמונה לשירות ובראת ילדים בלתי־רגיל".

אברהם וחבורה ש.

הסֵפר שהרג את מפעיל הטרור מעזה

מבצע חיסולו של מוסטפה חאפז, מפעיל חוליות הרצח שהטילו אימתן על ישראל, לפני שלושים שנה, נחשף עתה לראשונה □ סוכנים כפולים, מפגש מבויים, מיקרופונים סמויים, 400 גרם של חומר נפץ חבויים בין דפיו של ספר שהיה אמור להכיל מיקרופילם סודי... □ מבצע מבריק של המודיעין הישראלי שכן הוסלו לבסוף שני אויבים בפיצוץ אחד □ 39 איש היו מעורבים במבצע והוזמנו לגנו של משה דיין □ הפלא ופלא – שום רמז לא דלף או הודלף...

מאת גיל קיסרי

ב־11 ביולי 1956, בבניין אגף־המודיעין המצרי בעזה, אירעה התפוצצות שבה נהרג ביכבאשי (אלוף משנה) מוסטאפא חאפז. בישראל נשמו לרווחה למשמע הידיעה, אשר פורסמה במקום מוצנע בעתונות המצרית. בשורות הצבא המצרי וארגוני המחבלים הפלשתיניים שרר אבל כבד.

מוסטאפא חאפז הטיל חתיתו על תושבי דרום ישראל במחצית הראשונה של שנות חמישים ודמותו הוכירה באותה תקופה את מה שמייצג היום יאסר ערפאת. חוגים בסוחרים וכן אמצעי־התקשורת בארץ ייחסו לו את „אחריות, יותר מלכל אדם אחר, לשפיכת דמם של אזרחים ישראלים". חאפז, קצין־המודיעין מצרי, היה המפעיל של חוליות „פדאיין" („מתאבדים") אשר הסתננו מרצועת עזה תוך הרג באכלוסיה הישראלית.

הגירסה הישראלית שהופצה או על נסיבות מותו היתה, כי הוא נפל קורבן לחיסול־השבטות של פליטים פלשתינים. הם זעמו על שיגור קרוביהם ומכריהם לישראל, שם נהרגו או נתפסו בידי כוחות־הבטחון הישראליים.

היום, שלושים שנה לאחר הפרשה, מותר לגלות – לראשונה – את האמת.

לקראת יום־המודיעין, החל בתחילת יוני, התקיימה ב„מרכז ללימודים מיוחדים", הפועל ליד אחד־ההצצות לחללי קהילת־המודיעין, הרצאה באחבי כמה עשרות תלמידי תיכון, העומדים על סף גיוסם לצה"ל ומתעתדים לשרת בחיל־המודיעין. בהרצאה נחשפה השיטה שבה הוסלו שרותי־הבטחון הישראליים את הקצין המצרי, שהיה השליט־בפועל של הרצועה ובגיל 34 כבר הגיע לדרגת אלוף־משנה.

העתונות המצרית, שחלקה לו שבחים, דיברה על 50 אלף „פדאיינים" הסרים למרותו. פורסם שהוא אירגן פשיטות שהגיעו עד למבואות תל־אביב, מארבים בכביש ת"אדמלה והתקפה על המוסד הזקלאי בשפיר שבה נהרגו ששה אנשים. בעקבות פעולות אלו, בא נשיא מצרים נאצר לעזה ולחץ את ידו של חאפז, שנחשב לגיבור לאומי.

בישראל הוחלט, כי רק חיסולו הפיסי ישים קץ לגלי־הפיגועים; של כנופיות ה„פדאיין" שפעלו בציר עזה־חברון (שחיתה אז תחת שלטון ירדני).

ישראל הפעילה חוליות לאיסוף מידע וחבריהן נהגו לחצות את הקווים בין רצועת עזה לישראל. בשלב מסויים נתגבשה דעה בקרב אנשי־המודיעין שהפעילו את החוליות, כי באחת מהן משתן לקוי. התעורר החשד כי האיש ההולך ושב בין הרצועה לישראל הוא במקרה הטוב סוכן כפול, קרוב לוודאי אף מושתל בידי חאפז. הוחלט להעמיד את האיש, מוחמד סוליימאן אל־טלאלקה, במבחן מכריע.

כשהגיע בפעם השישית לישראל הובא אל מפעיליו, אשר השתמשו בכינויים כגון „סאדק", „אברסלים" ו„אבו ניסאף". הם שיבחוהו על פועלו והעניקו לו פרס מיוחד: פגישה עם יורדי, תושב ישראל משבטי־הבדואים בנגב, אשר גייסו לשרות המודיעין הישראלי אך במרוצת הזמן נחשד גם הוא בסוכן מצרי.

המפגש המשפחתי התקיים בבאר־שבע. השניים הוכנסו לחדר ובו שתי מיטות, מרוחקות זו מזו, כדי שיוכלו לשהות לילה יחדיו כי בעזרת מיקרופונים סמויים יש ציתות לכל מלה שנאמרה בחדר. מן השיחה הובר מעל לכל ספק כי השניים פועלים בשרותו של חאפז.

במקום לעצור את השניים הוחלט לנצל את אל־טלאלקה כדי לפגוע במוסטאפא חאפז, אשר רחש אמון רב לסוכנו. למחרת היום הופגש אל־טלאלקה שוב עם „סאדק" אשר חילק לו מתנאות והבטחות ביד רחבה. „עד עכשיו היית אצלנו בהרצה, בתקופת־נסיון. מעתה תהיה חבר באחת מהרשתות שלנו ברצועה וגם נעלה אותך בדרגה" – אמר לו. אבל לפני כן – אמר עוד „סאדק" – עליכם להיות בטוחים כי מקור־הידיעות שאתה מביא לנו הוא אכן מוסטאפא חאפז, שלטעתכם אתה מקודם אליו אישית.

אל־טלאלקה הסביר: „אני מועסק שם כמחלקתה ונמצא כל הזמן ליד חאפז וכך שומע ורואה את הכל – ומדווח לכם". „סאדק" העמיד פנים שהשתכנע מהסבר זה ועבר לשלב הבא.

הוא אמר לאל־טלאלקה, כי מעתה יעבוד תחת פיקודו של סוכן ישראלי בכיר ברצועה, מפקד־המשטרה בעזה, לוטפי אל־עבאדי (הדבר לא היה נכון), ושעליו להישמע לכל הוראותיו. „כמשימה ראשונה יהיה עליך להעביר לידיו חבילה שנמסור בידיך וכעבור כמה ימים להודיע אליו את מה שתקבל ממנו".

„סאדק" הוסיף ידע, כי הדבר הראשון שיעשה אל־טלאלקה בשובו לעזה יהיה למסור את החבילה לחאפז. כדי להגביר את האמון של אל־טלאלקה הוסבר לו כי החבילה שיתבקש להעביר הוא ספר באנגלית ובעמוד 354, שזה כך וכך, יש נקודה־פסיק ומתחתיה יוסתר המיקרופילם המכיל את השאלות שעליהן מתבקש אל־עבאדי להשיב. נערכו „חזרות" עם אל־טלאלקה כדי „לוודא" כי לא שכח את הפרטים שעליו למסור לאל־עבאדי.

בינתיים הכין צוות סכני של שרותי־הבטחון מנגנון־פיצוץ, שהכיל 400 גרם חומר נפץ, אשר הוסמן בתוך שקע שנחצב לאחר שנתלשו כמה מדפיו של ספר זהה. הספר הממולכד כוון להפעלה ברגע שתיפתח העטיפה. הוא נמסר לידיו של אל־טלאלקה, וזה הסמין אותו בתחתוניו. הוא הוסע בלילה אל נקודת־הגבול ומן המוצב הקדמי צפו „סאדק" וחבריו כיצד אל־טלאלקה נכנס למוצב המצרי הקדמי. כעבור כמה דקות הוסע משם בג"פ לכיוון עזה.

אל־טלאלקה פעל בפי שצפו מפעיליו הישראלים. הוא מיהר אל חאפז, סיפר לו את כל מה שמסרו לו „סאדק" וחבריו ומסר לידיו את הספר.

חאפז הורה לאל־טלאלקה לצאת מהחדר ונשאר בחברת סגנו, שנועד היה מעמד לרשת את תפקידו, רב־סרן פתחי מחמוד. ברגע שוחאפז פתח את החבילה אירעה התפוצצות עזה ושני הקצינים נפצעו פצע־מוות. כעבור כמה שעות מתו בבית־החולים.

אל־טלאלקה עצמו נפצע גם הוא בפיצוץ ואיבד את מאור־עיניו. בחקירתו בידי שרותי־הבטחון המצריים הצליח לשכנעם כי פעל בתום־לב ולא הבלה על דעתו מה תוכנו של הספר.

למרות שהמבצע תוכנן בקפדנות רבה נזקפת הצלחתו גם למזל: המודיעין הישראלי לא ידע כי מוסטאפא חאפז עסוק במשך שבועיים בחיפשה בקאהיר לקראת העלאתו בדרגה והעברתו לתפקיד אחר. הוא חזר למפקדתו בעזה בבוקרו של היום שבו חזר אל־טלאלקה ומסר לידיו את הספר הקטלני. מזל נוסף: יחד עמו שהה מחליפו, רב־סרן פתחי מחמוד. כך חוסלו שני אויבים בפעולה אחת.

בעקבות מותו של חאפז חדלו חוליות ה„פדאיין" לפעול בישראל, עד שחוסלו כליל בהצעת־רצועה כאשר היא נכבשה בידי צה"ל כעבור שלושה חודשים, בעת מבצע־סיני.

שלישיות באוויר מאת דוש

1 משל

אין טעם לחטט בפרטיה של הפרשה הבסתרית הסבוכה שמסתרת אותנו בימים אלה. עדיף לנקוט השיטה הקר לאסית ולחפש לאידיע משל־חיות, גר סח סיפורי איזופוס, להיפנטיין וקרי־לוב.

למשל: חיות היער לא אהבו את הד־אב הקטן. הוא הלך בדד, שמר על נפ־ש בעודת שיניו הנדות ולטרות גילו הצעיר נחשב להצלחה אבולוציונית מרשימה.

„ראו את השוויצר הזה" רינגו כינו הן הזוויות הקטאיות. „הוא מתנהג כאילו היה אחד הסודפים הגדולים. צריך להעמידו על מקומו".

„הכיצד?" שאל הדוב הטמן. „הוא דיר כמו שר הדשינים שלו מפחדיות".

„יש לי רעיון" הבהיר הקוף החכם. „הבה נלך אליו ונדבר איתו". הזיות נגשו אל האב הקטן, והקוף פנה אליו בנו הלשון: „אביק חמודנו, אתה מוד־חיל להדאיג אותנו. רבים מאחינו מוד־לוגים שנשכת אותם וזה בגיבוד מחד לם לחוקי הנדק והמוסר השודדים בג'נגל.

„הם הנעלבו עליך טען האב הקטן. „זה כלל וכלל לא הוכח" השיב הקוף להסכמתם הרעשת של כל הנוכחים. „חוץ מזה, מי אמר שצריך מיד להשתמש בשיניה יכולה להפעיל עליהנות מוסריות".

„מה לעשות?" שאל האב הקטן הנ־בון, שהיה רגיש מאוד לתוכיחה.

„הבעיה שלך הורמונלית, הכריז הקוף החכם. „אתה סובל מחומר רגי־שות מוסרית הנובעת מפעילות בלתי תקינה בבלוטות הנדק. למולך קיים כעת פתרון למחלה. במקרה יש בשר־תי כמות מסויימת של חומר חדיש, הדרמון המוסר. אתן לך סידות ודיקות התנהגותך תשתנה לטובה. תהיה מוס־רי וחונן ובלתי אלים כמו כולנו".

האב הקטן הוסס, אבל גברה בו שאיפתו העזה למצוא חן בעיני החברה החכמים לטישל.

החומר פעל כמו קסם. אחרי חצי תריסר דיקות החלו ליפול שיניו הד־דות. „טימן נחדרנ" צהל הקוף. כעבור זמן לא רב כל היער הזמנונו מן השיר־ריים שחלו באמתנו של האב הקטן והליכותיו. הוא השמין, שערותיו הד־ליקו, הדיבור מחון צמחוני וקולו נעשה דק. בסוף הטיפול קשה היה להבחין בינו לבין איזו ארנבת משונה, קטנה ארנבים.

„איזה יופי" הריע הזיות וכרכו את הקוף החכם, חולל הנס הרפואי. עכו סעודה חגיגית לכבודו, והמארחים גילו לאכזבתם שהפציאנט עצמו נעדר. הל־כו לחפש את האב המתוקן ומצאוהו מסתתר במאורתו חדוך בכל גופו.

„תסלחו לי ידידי" פנה אליהם בקול חלוש, מאז שנולדתי מחדש אין לי מנוח, הטורפים רודפים אותי עד חורמה. ניסיתי להפעיל עליהם עליר־נות מוסרית אבל זה עוד לא מועיל. כנראה מחסר נסיון".

הקוף החכם הרגיע אותו. „סבלנות, שרץ קטן ותפלל שיהיה טוב. ותנחמם בהרגשה הטובה שנהפכת לדוגמה ול־מופת ביער כולו. למעשה, אני מתכנן להציע אותך כמועמד לפרס שרף קלי שנת תשמ"ד".

2 מזבלה

שרב שהנבדת ותאצ'ר לא ביקרה בר־יצחק הקן: „פשע כלפי 67 אלף" נה על ישראל הנקיה. לעומת זאת היא הפסידה פרק בתורת המיסטיקה ההר־דית.

סיפור המזבלה התחיל לפני כשנה. עד אז, הפינה הזאת בחצר שלנו היתה כמו כל הפינות התל־אביביות הנסב־לות. בוקר אחד הגיעה שם שקית ניי־לון גדושה בוכל עסיסי, ותרמתו של מלכלך לילי אלמוני. איש לא טרח לאסוף את האשפה, השכנים סמכו על השלטון. אבל השלטון היה עמוס בעני־ין אחר וכעבור יומיים שלושה התוספו לוכל המקודי עוד כמה שקי צחנה, כי־מא שבוד, שני בקבוקים ריקים ובוכמה של חומרי בנין משומשים.

בחלוף שבוע נלקחה האשפה, אבל כבר היה מאוחר מדי. יצא מסר באחדה מסתורי שהפינה נועדה לוכל. הוא נק־לט על ידי כל מלכלכי הסביבה. תושי־בים בעלי עודף אשפתי, יורדיים ברד־כם הביתה עם שאריות הפיקניק, קבלני תיקונים, יורשי חפצים מיות־רים, מאחרי מסיבות־לילה.

מאז מתנהל דיקרב פרמנטי לאחר השמש בין כוחות הטבע. המובלה גר־לה, מצחינה, עד שסוף סוף מסולקת, ומיד למחרת נוצרת מחדש, כמו ציפור הפניקס מן האגדה. לא עוד כלום. נקבעה עובדה בשטח. למני כחדש ציירתי חוליתי שלם על הנדר המטר־בה באן לא מובלה בין לילה מישהו מחק את המלה לא.

השכונה משלימה בפאטאליזם קיצי, עם עונת קליפות האבטיחים.

3 נבדל

כולנו חכמים, כולנו אוהדי כרזגל, כולנו עוקבים אחרי מופלאי מקסיקו,

כולנו בקיאים בהיסטוריה של המשוד קים, כולנו מביטים בטבלה, בטאקטי־קה, בפורמציה ובמאראתונה. פירושו: אנחנו במשפחה יכולים להרשות לע־צמנו לדבר גלויות באופן אינטימי. אפילו להזכיר את סודנו הכמוס ביותר: זה משחק משעמם!

לא תמיד. פה ושם, לעתים רחוקות מאוד, קודה נס ומזרמנים לצפות בחד־מודדות מרתקת מתחילתה ועד סופה. הסיכוי הסטאטיסטי לכך נמוך מאוד. יחזור שכיח לזכות במתנה על המגרש לחמש דקות, מתוך שעה־וחצי של קישקוש. חמודת הנאה קצרה זו עלינו להתבונן בהתגרשות חסרת־חבלית, בהתרוצצות הנעצרת כל כמה רגעים בגלל עבירות, בברגשים מפונקים, עצלנים או אלימים, בהתחבקויות הי־סטריות אחרי האידע הנדיר של שער. ועוד דבר: מתבדר שאפילו קבוצות מעולות ביותר אינן ערובה למשחק לארמשעמם.

כמובן, אנחנו לעולם לא נגלה את סודנו לזרים שלא מביטים את המשחק, הלא הם מרובעים, ו/או זקנים ללא תקנה.

המקסימום שאנחנו מוכנים להודות: „הפעם זה לא היה אי־אי־אי. אבל בג־לל אותן חמש דקות היה כראי לס־בול..."

„אל תדחפו את הפרצוף"...

חיים לבקוב: לחשוד הנמיד (צילום: שמואל רחמני)

מבצע חיסולו של מוסטאפא חאפז נשמר כסוד כמוס ביד־תר. אחד היחומים המבצעים היה חיים לבקוב, שוחיר ופועלו היו לאגדה. לבקוב, אחד מגיבורי „ילקוט הכובים" של דוד הפלמ"ח ואיש פלו־גות־הלילה של ויגניים, שפרש לא מכ־בר מצה"ל בגיל 70, נדרש לפרשה זו בעת ההרצאה שהשמיעה לתלמידי תי־כון.

לבקוב סיפר, כי על הצלחת המיב־צע שמע לראשונה בביתו, כמה שעות לאחר שאל־טלאלקה הוחזר לרצועה. שכנו של לבקוב, אלוף אסף שמחוני ז"ל, שהיה אז אלוף פיקוד הדרום (והיה בסוד הפעולה) האזין לחדשות שבע בבוקר ולפתע בקעה מפיו קריאת־שמ־חה אדירה. „אז ידעתי כי הצלחנו", סי־פר לבקוב למאזיניו.

בעקבות הצלחת המיבצע הזמין הרמטכ"ל דאז, משה דיין, את כל המשתתפים למסיבת־גן. חדוי הסדיות הרבה שאפפה את המיבצע הפיעו למ־סיבה לא פחות מ־39 איש, שכולם היו מעורבים בצורה זו או אחרת בתכנון – מהנים, כימאים, טכנאים, כתבים, חש־מלאי וכו'. „אולם למרבה המזל לא דלף מאומה. כנראה, מכת־ההדלפות עדיין לא היתה קיימת אז", אמר היום לבקוב.

לבקוב (שכיר עלילותיו – שליחות אצל מנהיג הסרד הדרוזי מולא מוס־טאפא ברזאני. תצלום של השניים ישבים יחד אף פורסם בשעתו בעתו־נות) חזר ונפגש עם אל־טלאלקה זמן קצר לאחר חיסולו של חאפז.

כשנכבשה רצועת עזה במבצע סיני, יצא לבקוב לחפש את „שליחו" בקרב מחנות־הפליטים ומצאו בלי קושי.

סיפר לבקוב: „ששאלנו את אחד הנערים אם שמע על אל־טלאלקה שמענו קול הקורא לנו: 'בואו הנה, אני פה'. הוא היה את קולי. מצאנוהו יושב בכורסה. צלקת גדולה על פניו והוא עיוור בשתי עיניו – תוצאות הפיצוץ. הוא הציע לנו תה אך סירבנו. 'אל תחששו. אני לא ארעיל אותכם. אמנם אתם סידתם אותי, אך אני לא אסדר אתכם'.

„נוכח מחשבות כאלו שהתרוצצו במוחו סיפרנו ביתר־דקדוק לשותת מן הנה שלו. בשיחה אמר אל־טלאלקה, כי הוא רוצה לתבוע מאתנו פיצויים משום שלא נאמר לו שהספר ממולכד. 'הי סיפרת כי חאפז סילק אותך מהחד דר – או איך נפצעת מהפיצוץ?' – שאלתי אותו. 'זו הטיפשות שלי – רציתי לראות מה קורה בעת שחאפז פתח את החבילה או דחפתי את הפר־צוף ודסיס־זכוכית חדרו לי לעינים, השיב'.

חיים לבקוב סים בחתן עצה לתי־כוניסטים לקראת שרותם בצה"ל: „הכ־סקנה – אל תדחפו את הפרצוף שלכם בלי צורך לאן שלא צריך, אל תשתו תה אישה שלא צריך ותמיד תמיד תהיו חשדניים".

שבוע הספר העברי, 18 עד 25 ביוני

מה מצפה לך בדוכני "לדורי"!

ראשית, מיטב ספרי קריאה

"הצבע ארגמן" מאת אליס וקר (פרס "פוליצר") * "לידי ל." מאת רומן גארי * "דארלינג" מאת פרדריק רפאל * "מלון האגם" מאת אניטה ברוקנר (פרס "בוקר") * "הסיפור שאינו גמור" מאת מיכאל אנדה * "כובע משולש הקצוות" מאת אלרקן * סיפורי שרלוק הולמס ב-6 כרכים * "הפעמון" מאת איריס מרדוק * "זוגות" מאת ג'והן אפדייק * ספרי מתח של הלן מק-אינס * ספרי או. הנרי, אדגר אלן פו, מופסאן וג'ון צ'יבר * 17 ספרי מדע בדיוני (פרסי "הוגו" ו"נביולה") - - ועוד.

שנית, ספרים נפלאים לנוער

"נערים בתבל" סידרת ספרים על נערים בארצות רחוקות. חייהם הרפתקאותיהם. סידרה חינוכית ומרתקת כאחת.

שלישית, ספרי בריאות וטבע

"התזונה לשנות חייך היפות ביותר" * אנציקלופדיה שימושית לבריאות ורפואה * "יוגה" * ספרי קראטה * "העיטור המושלם" ספר היופי הטבעי * "לעולם אל תאמר דיאטה" "בעשרים דקות – מתוך מן הטבע" * "לחיות עם הטבע בביתך" (גידול צמחי בית) * "טיפול בשיער ובעור" * "מנות ראשונות - מנות אחרו-נות" - - ועוד.

רביעית, ספרי הדרכה לחיי יום-יום

"איך לעזור לילדך בבעיות יום-יום" * קידום האינטליגנציה בגיל הרך" * "הילד היצירתי" * "לימוד בדרך המישחק" * "מאשה אל אשה" * "תרגילי חובה לשנת הלידה" * "מה עושה את הגבר טוב במיטה" * "מה עושה את האישה טובה במיטה" * "לנגן בגיטרה" * "אוריגמי" - אמנות קיפלי נייר * "איך להבטיח נישואין מאושרים" - - ועוד.

"לדורי" – לאוהבי הספר הטוב – ספרים שטוב לחיות עימם

אוניברסיטת בר־אילן

בית הספר לחינוך המדור להשתלמות מורים

הפקולטה למדעי היהדות המחלקה לספרות עם ישראל

קורסי השתלמות

ע"ש בצלאל וסניה קסטנר

לאור הביקוש הצפוי הזל משנת הלימודים תשמ"ז, למורים ללשון ולספרות יידיש בבתי הספר העל־יסודיים, הננו להודיע על פתיחת ההרשמה לקורס:

להשתלמות מורים להוראת יידיש בבתי הספר העל־יסודיים

שייערך בין ה־3 עד 22 באוגוסט תשמ"ז במשך 3 שבועות בין השעות 08.30 עד 13.00.

יתקבלו רק מורים בעלי תעודת/רשיון הוראה קבוע במקצועות עברית / ספרות, בעלי חתק של שנתיים בהוראה, לאחר שיעמדו לפני ועדת קבלה. לבוגרי הקורס שיעמדו בכל הדרישות תוענק מלגת עידוד למורים.

● המעוניינים יפנו אל: המדור להשתלמות מורים, ביה"ס לחינוך, טל: 03-718446 בימים א'-ה' מ־08.30 עד 17.00.

هكذا من الأصل

هكذا من الأصل

מן המגירה ומן המדף

שלום רוזנפלד

זהירות, ספרים!

מה יותר מסוכן לבריאות־המועצות אפילו מקרינה רדיואקטיבית? כנראה – ספרים. כלומר, ספרים שמביאים עמם תיירים מחו"ל־לארץ.

קראנו לפני שבוע ב„מעריב" שהמוכסים הסובייטים החרימו שני ספרים אצל הפרופ' שלמה אבינרי, שבא למוסקווה להשתתף בכנס מדעי.

לכאורה, שני ספרים כשרים למהדרין: „כתבי שחרות" של קארל מרקס בתרגומו של אבינרי ומהדורה חדשה של „המניפסט הקומוניסטי" בהוצאת הקיבוץ המאוחד.

המוכסים הסובייטיים אינם נוטלים סיכונים. לא רק בלבד ששני הספרים הם בעברית – השפה הנרדפת ביותר בבריאות־המועצות, מחמת האיום שהיא מהווה על עצם קיומה של הבריאה הסוציאליסטית – אלא שלעולם אין אתה יכול לדעת מה יש בתרגומים מסוג כזה. אולי יש בהם, למשל, איראלו פסקאות שבינתיים „טוהרו" מן הכתבים המקוריים או להיפך: אולי „הוגנבו" לתרגום מלים או כושגים שלא היו במקורו הרי אין לצפות ממוכס סובייטי שיתמצא בכגון זה. מהבל אפא – להחרים.

דבר דומה אירע גם לעתונאי האמריקני, בעל הטור ריצ'רד כהן. בפליטון בבריק (ג.גרדיאן" מה־25 במאי) מספר כהן על ההרפתקה שהיתה לו במכס הסובייטי, כאשר הצהיר על הספרים שהביא עמו, ובעיקר הספר של עמיתו, רוברט קאיזר, שהיה כתב ה„וושינגטון פוסט" במוסקווה.

כבר שם הספר: „רוסיה – העם והשלטון", די בו כדי לעורר חשדות כבדים. ואכן, כהן מספר בהומור מריר כיצד עבר הספר מיד ליד, ממשמרת למשמרת וכיצד מדי פעם בפעם היו הפקידים מועיקים פקידים בכדים מהם והבכדים הללו הזעיק עוד יותר בכדים – כולם בטרים, כיאה, – עד שלבסוף נפלה ההחלטה: הספר ייצבר בגבול ויוחזר לעתונאי האמריקני עם צאתו את בריאות־המועצות. לא עזרה לו גם הסתמכותו על אמנות־הלסינקי, שבעזרו עתונאי הוא רשאי להכניס ספרים למדינה. הסבירו לו, כי אמנות הלסינקי וזלה רק על עתונאים מאומנים למדינה – והוא הרי לא קיבל אקרדיטציה להיות כותב במוסקווה.

כהן מסיים את רשימתו:

„– – – אני לא אקח עמי את הספר בצאתי. המפקח הראשי במכס צודק באשר לספר זה ובאשר לספרים בכלל: הם באמת מהווים סכנה. הם מלאים רעיונות ומידע ומן סתם זה אינו יוצא מן הכלל.

„שיישאר אצל הרוסים. שיחזיקו בו, ישימו אותו במקום כלשהו, כך שאולי יום אחד מישהו מאותם פקידי־המכס שהביט בו בשעתו כאילו מסוגל הספר לנשוך, יטול אותו לעצמו ויקרא בו".

ולשיקה מטעם הצנזור

חמשים שנה מלאו למותו של מי שראוי להיחשב ולהיקרא אבי העתונות העברית המודרנית – נחום סוקולוב. כמה חבל שבני הדור הצעיר בעתונות יודעים כל כך מעט על האיש שעל שמו נקרא הפרס היוקרתי, שחלק מהם ראויים לו ללא ספק, ועל שמו נקרא גם הבית שבמזנונו הם מתבנסים מדי פעם בפעם להחליף רשמים ורכילויות.

סוקולוב, נינו של המקובל ר' נתן־צבי שפירא מקראקוב – הידוע בכינויו „האיש האלוף" או „מגלה עמוקות" – כתב בחייו עשרות ספרים ורבבות מאמרים. משמו של ביאליק מצטטים את האימרה שתיקדש שירתה של 300 גמלים, כדי לשאת על גבם את כל מה שרב"ם חיבר ופירסם בחייו.

בערב שנערך לציון 50 שנה למותו, הבאתי קטע מאחד הפליטונים המצויינים של רב"ם, ששמו „הצפירה המבקר מטעם" והוא תערובת של זיקוקין־די־נור לשוני וגרוטסקה תיאטרונית משובבת.

מעשה במי שהיה „המבקר־מטעם" או הצנזור הקבוע – כלשוננו היום – של „הצפירה", שסוקולוב היה ממשתתפיה העיקריים בימי חז"ס (חיים־וליג סלוניסקי) ולאחר מכן עורכה הראשי.

הצנזור שנקרא שמו בגרים פיודורוב, לא היה אלא מומר ששמו בישראל היה פעם צבי גרינבוים, אחד המשכילים הראשונים בישראל.

אותו פיודורוב־גרינבוים איש משכיל וחכם היה, אבל מה לעשות? – המעמד והפרנסה מחייבים. וכך המציא אליו פעם את נחום סוקולוב לשיחה ענינית בקשר לאיזה מאמר פוליטי (על מלחמת רוסיה־תורכיה) שעמד להתפרסם ב„הצפירה". הוא רצה לדון עם סוקולוב על... סגנון.

ועכשיו נצטט את הסגנון כלשונו, מזכרונותיו של רב"ס:

הוא ערך עמי אז כמו בחיים, מפני שהיה מרוצה מן קלקול השנה במכתבי העתים. הוא רצה, שהכל יהיה כתוב בסגנון בהשתקת „ירושלים".

כיצד תכתוב בעברית: „פעראנטוואורטליכעס מיניסטעריום"?

– שאל.

מיניסטריום העתיד ליתן דין וחשבון? – לא נועזתי עוד אז לתרגם בפלה אחת: אחראי.

טוב, וכיצד „קאנסטיטוציאנעלע רעגירונג"?

ממשלה מוגבלת?

טוב, וכיצד „קאבינעטספראגע"?

שאלת קיום המיניסטריום.

לא – סתה – דבר זה אינו טוב. צריך לכתוב כך: אם רצון רוב הנבחרים, שהמיניסטריום (הקבינט) יסוד מפקדתו או לא, זאו תיפתר השאלה. אם יותרו הנבחרים על דעתם ויבטלו רצונם ממני רצון המיניסטריום, יישאר המיניסטריום על כנו. ואם לא – יתנו הנבחרים למיניסטריום חופשה על־ידי גילוי אי־אמון.

אבל – אמרתי – הלא זה הוא מאמר שלם!

כך צריך – נזף – כל זמן שאין לנו עוד מלים קצרות.

לא יכולתי להמשיך את הויכוח עם האדון הצנזור. והוא הוסיף לשאול: אבשטינענץ, אולטימטום, נייסדאליטעט, פרעליטינאדיע, אפענסיווע, דעפענסיווע, אריסטוקראטישע רעגירונג, דעמוקראטישע רעגירונג, סטאטוס קוא, סטאטוס קוא אנטע, רונדשרייבען, דעמאנסטראציאן, קונדיציא סינע קוא נאן, עטאטסדעבאטע, אינסטרנאציאנאלעס רעכט, בונדעסראטה, גענעראלשטאב, אידעניטישע נאטע?

ואני השיבותי: עמידה למנין, הוראת מלחמה, מצב הבינים, ראשי פרקים, מלחמת חנופה, מלחמת מגן, ממשלת האפרדים, ממשלת עם הארץ, מצב התווה כמו שהוא, המצב שהיה מקודם, מכתב סובב, גילוי דעת על־ידי מעשה, תנאי בני גד ובני ראובן, משא ומתן ע"ד הוצאות הכלכלה, הימים שבין מלכות לחברתה, סוד מועצת הברית, ראשי המטות, כתב הנשתונים.

הזקן נתפעל ונשק לי על ראשי. ביחוד שמח על „ראשי המטות" ועל „כתב הנשתונים" ראיתי כמו דמעות מצצות בעיניו. אם כן, אפשר באמת לכתוב הכל בעברית; נפלא נפלא.

מכתב לפראייר

בעקבות מכתבו של הרמטכ"ל לחיילים, התפרסם במאמר התקים „יומ" (30 במאי) „מכתב לפראייר" מחתימתו של „יוסי". זהו מסמך שמן הראוי שיקראו בו לא רק חברי הקיבוצים שאליהם מיועד. אני מביא אותו, בקיצורים מעטים:

שלום ל„פראייר" הלאומי!

– – – קיבלתי את מכתבך. מכתב נעים מאוד. אתה מרגיז עלינו, שהסכנו שבחברה שלנו יהיה החייל הקרבי לפראייר. לא עוצרים לו סרטפים, מאכילים אותו בסטיגנ ואת החברה שלו לוקח הניבור הלוחבניק. חתפלא, אבל שמחתי לקבל מכך מכתב כזה. להגיד את האמת – אני מחכה לו כבר כמה שנים טובות.

– – – חרשה לי מעט נוסטלגיה. כשהיינו בגילך, וזה היה בתקופת המנ"ך במעט, מי ששלט על המפה היו הבובע האדום, הנעליים הזוכות והכנפיים. כל מי שעבר על שתי רגליים הלך לביתן של האדומים התנדב. אני מגיים, אבל באמירה כבה היה. ומי שהיה פה לבד (בשר לקוי) היה הליבה השניה. הלובביקים היו אז הפראיירים שלנו.

אתה צודק, הרבה השתנה מאז הימים הנוסטלגיים ההם. יותר ויותר אנשים הפסיקו להתבייש בכל מיני בושות ציוניות. אומרים שהיו מתנדבים לא פחות ואולי יותר, ובכל זאת אתה צודק: אולי כבר להיות קרבי (ולא רק בצבא) אבל בהחלט לא בשה היום לא להיות. הייתי יכול לנחם אותך, כי הטובים היו תמיד במיעוט, אבל למען האמת אפילו את עצמי זה אינו מנחם. הרבה יותר מעניין אותי שפתחת את הפה ואמרת את מה שמתעצץ לך בפנים. על הסומנסים הזה צריך לשמוע. תדברו, תצעקו ותקללו – אותם, ולא אותנו „הזקנים". אם יש מישהו שיכול להחזיר את הפראיירות למקום הנכון – אלה רק אותם. רק כבר.

ולעצם העניין, גם אצלנו בבית לא הכל ברוח הקרביות. גם אותנו זקוקים שינערו אותנו קצת, ולא פעם אף מאנחים שאין שומעים אותם. דומה שאתם מסתגלים מהר מדי לעייפות החומר שלנו, או שאתם פשוט ברוחים לכם, להצטטק בעייפות של צעירים. מרדים וחוזרים, חוזרים ומרדים, אבל ה„אני הקרבי" איכשהו מתר נשוש וטגמר.

– – – אין ברירה, פראייר שלנו, אין למי לגלגל את הכדור. משה וחצי אומר שהוא אוהב אותך, וגם אותנו מצערפים. חרשה לנו לא רק לאהוב, אלא גם לגזוף בך: למה שתקת עד היום, למה אתה ממשיך לשחוק עכשיו. לא יללה – צעקה של פייטר, זה מה שצריך, ואתה האיש.

„קדיש" על קברו של היינה

תיאור, בטעם סוריאליסטי, של ביקור על קברו של היינה בבית־הקברות של מונמארט בפאריס הביא ב„לעצטע נייעס" הממאי והמבקר יצחק יאנאסאוויטש, בהלאת 130 שנה למותו של המשורר. מן הראוי לספר את הדברים בימים אלה, כאשר הוצאת „עם עובד" הגישה לנו את „הים הצפוני" של היינה, „מאבני הפיבה בקלאסיקה של המאה ה־19 ומשיאי הלירקה הרומאנטית", בלבוש עברי חדש של שלמה סנאי.

קברו של היינה, אומר יאנאסאוויטש, מעורר רשם בלב בגלל העובדה שגיבות בו, בגלל השיכוה. שירדי ד־הפרחים מציים שם הסרט השחור מספר שהא הנחת בידי כמה יהודים ממוחראדופ, בעת שעמנו את פארים בדרכם לאחת ממדינות דרום־אמריקה. „מאז לא מרח עוד איש להניח פרחים על קברו של המשורר שירע כל כך יפה לשיר עליהם".

„– – – היה ערב יום הכיפורים. הלכתי לבית־הקברות של מונמארט יחד עם המשורר לייזר אייכנראנד, שהגיע לפאריס משוויץ.

בבית־הקברות רץ אחרינו יהודי, זר לנו, ואתו בנו בן ה־12. היה זה פליט מהונגריה ששוחח אתנו בגרמנית רצוצה.

מקדמונים, מנהג הוא אצלם שבערב יום הכיפורים אומרים „קדיש" לזכר בני־משפחה שנפטרו, בבית־קברות כלשהו. אך אין זה דבר של מה־בכך למצוא בפאריס בית־קברות יהודי, לפיכך הגיע לבסוף הפליט ההונגרי למונמארט, שנאמר לו כי כאן יימצא כמה קברות יהודיים.

הוא יגע וחיפש, שהרי לא על נקלה מוצאים בפאריס יהודים מתים.

כך הלכנו אתם לחפש קבר יהודי והגענו לקברו של היינה. הילד אמר 'קדיש' אחר אמו שהוגלתה ואביו – 'קדיש' אחר אבותיו.

על קברו של היהודי שהשתבח, על קברו של המשורר הגרמני הייעיק היינה.

האם אין זה נוסטסקיז האם העלה היינה את הדבר בדמיונו כאשר כתב 'קדיש' לא יאמרו אחרי וגם מיתה לא תגשר? האם העלה בדעתו כי דווקא קברו שלו יהי ליהודי אפשרות להתקשר ב„יתגדל ויתקדש" הנצחי עם אלהי האמת היהודיים?"

באותו מאמר מספר יצחק יאנאסאוויטש על פגישות ושיחות שהיו לו בתל־אביב בשנת 1951, בסמיכה בקרבת חוזב ברי־יהודה עם מנדלר אורתופיר, פליט מגרמניה, שנשא את השם הייעיך היינה. מפיו שמע הסופר היהודי פילוסופיית־יחיים, אותה למד על בשרו מתנסותו הגרמנית: „הטוב ביהודים בין גויים לא ידמה לקטן ביהודים שבין יהודים".

לבועטים – הידד

איך אפשר בימים אלה בלי כ־ורגל?

אפילו עתון מכובד כמו „אקונומיסט", שלכאורה קהל־היעד שלו הם אנשי פוליטיקה וכספים צוף לרגל פתיחת ה„מוניאל" תוספת מיוחדת של קרוב ל־15 עמודים לכ־ורגל. כיאה לעתון מסוגו הוא כמובן מקדיש חלק גדול מסקירתו להיבטים העסקיים של הנושא („בשני העשורים האחרונים הכ־ורגל המקצועי נהפך לעסק רציני") ולמיספרים. סטאטיסטיקה – לכל היבט של העסק.

רוצים לדעת כמה בני־אדם בעולם בעסים בכ־ורג אם מדובר באלה הרשומים רשמית בפיפ"א (בשנת 1982) מספרם הוא 40 טרבעים) מיליון. עליהם מתוספים מיליוני חובבים ברחבי העולם, שמסיבה זו או אחרת לא טרח להירשם או שאינם שנים על קרישיונים המקובלים בפיפ"א.

כדי לסבר את האוזן, כמה מנתוני הסבלה: בסין העממית, המאוכלסת שבארצות־תבל, שניים ורבע מיליון שחקנים רשומים. אוריה – אוסטרליה עם 434 אלף שחקנים, יפאן עם 359 אלף, איראן עם 306 אלף (מי יודע כמה מהם נפלו ביצתיים בשדות־הקטל בעיראק), קברה – 224 אלף וכו'.

הסבלה ב„אקונומיסט" כוללת 15 מדינות בלבד – כהרגמה. ישראל אינה ביניהן ואף לא מעצמות־כ־ורגל כגון ברזיל, איטליה, אנגליה, גרמניה ודומיהן. לאנגליה מוקדש פרק מיוחד בסקירה.

כיוון שראיתי בשבוע שעבר בכל מוספי הספורט את שמו של ד"ר מוקרסס הבראילי, באותיות קידוש־לבנה, על חלקו במשחק נגד ספרד במקסיקו, נזכרתי: היה זה מוקרסס שהכריע בשעתו שמאמן של נבחרת לאומית לא יזמנה על ידי עסקנים, כי אם... יבחר בבחירות חליות, כדרך שבמדינות מסוימות בחרים בנשיא. מאמן לאומי – כך אמר – חשוב אפילו מנשיא.

הצעה שאי־אפשר לא לסרב לה

לחזי יודע, חברי־פרלמנטים אהבים לנסוע.

בכל מקום.

לכל מקום.

איין איסקו כותב ב„גרדיאן" הלונדוני, שבימים אלה אין זה קשה להבחין בחברי הוועדה המיוחדת לענייני־חוץ של בית־הנבחרים הבריטי. כולם שופים ורעננים, אחר סיור מקיף שעשו בארצות ורזרמזרה אסיה.

בבעיה מוטרית־חברתית (אולי גם פוליטית?) מיוחדת במינה נתקלו חברי הפרלמנט הבריטי שהשתתפו בסיור בבאנגקוק. מתברר שנוסף למאמ' ל„אנר" הפוליטי שלהם, רצו מארחיהם לכבד אותם גם בביקור מיוחד נוסח באנגקוק.

ועדת־משנה מיוחדת נתכנסה כדי לתן כיצד להגיב להזמנה זו. לכשף הזהלם לסרב להצעה הקוסמת ולו מן הטעם, שאם ביום מן הימים תבקר משלחת פרלמנטרית תאילנדית בלונדון, לא יוכלו מארחיהם לנמול להם מידה כנגד מידה.

אנשים השבוע / מרק סגל

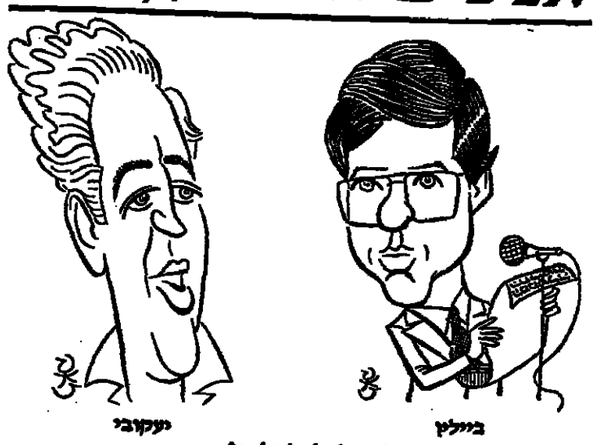

יעקובי — ביילין

מדע בדיוני

משאלי רעת קהל אחרונים מתרים את תחושתם של רבים כאילו זוהרו של ראש הממשלה שמעון פרס, הועם באחרונה בשל טיפול כושל במשברים כדוגמת פרשת ראש השב"כ.

הנתונים המגיעים ללשכת ראש הממשלה מוכיחים, לדעת אנשי המשרד, שיוקרתו של ראש הממשלה גם לא נפגמה בשל כשלון כמה מתוכניותיו, כגון אי יכולתו למנות את סגן שר האוצר עזי אמתיאי למשרת נגיד בנק ישראל.

הראיה – כאשר מתבקשים הנשאלים לבחור במי הם רוצים כראש ממשלה, שמעון פרס או יצחק שמיר, יוצא פרס וידו על העליונה. מעניין היכן היו יריביו של שמיר, כמו סגן ראש הממשלה דוד לוי, או שר התעשיה והמסחר אריאל שרון בשעת עריכת משאל זה?

עמיתיו של השר בלי תיק עזר וייצמן במערך אינם מרוצים מכך שוייצמן אינו חדל מלהניף אצבע מאשימה כלפי יצחק שמיר בשל אחריותו בפרשת ראש השב"כ. לדעתם, שוגה וייצמן אם הוא מעריך כי האשמות אלה מחלישות את שמיר. להיפך.

כאשר שאלתי את שר הכלכלה והתכנון גד יעקובי אם לדעתו. תקויים חקירה בפרשת השב"כ, הוא השיב בבריחות הדעת: „כידוע לך, מסוכן להיכנס בארץ הנביאים. לא אחת, האמת אצלנו היא מרוחה מכל דמיון. יש טוענים אפילו שכותבי החדשות הם סופרי מדע בדיוני".

סר האמפרי יפרוש

עתה כבר מחר – הדוגמה קום תקום. מי שפיזר את שדידי ערפל הספק היה עוזרו הקרוב של פרס, מזכיר הממשלה יוסי (מכנים אותו סר האמפרי, כמו בסידרה „כן, ארוני השר") ביילין.

הוא אמר שכאשר יעבור פרס למשרד החוץ, יפרוש מן השרות הציבורי ויחזור להיות מרצה במדעי המדינה באוניברסיטת תל־אביב.

פסגה בוואלדורף־אסטוריה

שר המשפטים יצחק מודעי בקושי הספיק לחמם את כסאו החדש, ולהיות שושבין למיני־הבוק של היועץ המשפטי החדש לממשלה יוסף חריש, וכבר שם פעמיו לביקור בן שבועיים בארה"ב.

שדיר

ראש הממשלה אישר את המסע כדי לאפשר למודעי למלא את מקומו של השר בלי־תיק משה ארנס בכנס של כות המשימה הדרום־אמריקני בראשות בנו גיטר, שייערך בשבוע הבא במיאמי. ארנס יהיה אז בדרום־אפריקה.

גם רעייתו של מודעי, יושבת ראש של ויצ"ו העולמית, מיכל, מוסיפה לחיות עם מחודה ביד. רק חזרה מסיור מתיש באוסטרליה וכבר ארזה את מזוודתה וטסה לניו־יורק כדי לעמוד לצד בעלה בעת מצער „הצדעה לישראל" לאורך השדרה המרכזית.

יש מתלחשים כי הופעתו זו של הזוג מודעי לא היתה אלא כיסוי ל„פיסגה ליבראלית" עם יריבו של מודעי, שר התיירות אברהם שריר, בדירת־גג במלון וואלדורף־אסטוריה. אחרי ככלות הכל, בישראל קשה לתפוס את שריר.

הוקרה לזינגר

שמעתי רבים המרוצים שנשיא המדינה חיים הרצוג שוב תפס מנהיגות והכניס קצת ישוב־דעת לאומי לפרשת בחירתו של קודם ואלוהים לנשיאה של אוסטריה.

הוא. הזכיר את משנתו של דוד בן־גוריון שקבע: אל לנו לשכח את העבר. אך אל לנו להניח לעבר להשתלט על עתידנו.

יש אומרים כי אלוהים צריך לקבוע בלשכתו תעודת הוקרה למנהל הקונגרס היהודי העולמי ישראל זינגר על תרומתו הייחודית לבחירתו, ולגיום יצחק שמיר ויצחק מודעי למען מועמדותו.

אידיאליסטים

מתקפת־הקיץ של מלחמת התרבות הדתית עוררה את יו"ר הכנסת שלמה הלל להשמיע דברי אזהרה נגד „מיעוט אנטי־דמוקראטי המנסה להכתיב לנו אורח חיים שלהם". אולם היועץ המשפטי חדרש חריש מוזיק בריעה שונה.

ישובת הראש של ועדת הרווחה של הכנסת אורה נמיר, היתה נרגזת בקראה את הראיון שהעניק היועץ חדרש לשבועון הדרדי „ערב שבת". נמיר ציטטה מן הראיון לאמור: מפרי הזוק הדרדיים הם מיוחדים – כך גורס היועץ המשפטי חריש – הם פועלים מתוך אידיאלים.

ח"כ נמיר פנתה ל"מ של המשפטים התיירות, משה נסים, וביקשה לדעת אם היועץ החדש לא נתן בכך לגיטימציה לביזוי הזוק: האם פירוש הדבר שלא כל האורחים שווים לפני הזוק?

השיחה עם ח"כ נמיר נערכה בביתם של מודיי המרילין בראנאנ בהרצליה והוא מנהל בכיר ב„כור" והיא מייצגת את קהילות דתיות וקונטיקט בפרוייקט שיקום השכונות). היתה שם תערוכת אורחים מעניינת. למשל: שגריר אורה"ב תומאס מיקרינג ורעיתו אלים, מי שהיה שגריר ישראל בוושינגטון ועתה נשיא אוניברסיטת חיפה אפרים עברון, מנכ"ל מולל בהנה אחוד שילה.

עברון זכה למחמאות על שעלה בידו להעלות את קרנה של האוניברסיטה שלו בשנתיים שבהן הוא נשיאה. עברון הצליח לגייס סכומים כמו מרבה וחלמרים, הרי קיסינגר ואלבמבר הייב להתפעות למען אגודת ידידי אוניברסיטת חיפה בארה"ב.

„דיון המרטש"

תסכוליו של דוד לוי בתנועת הדרות, דוחפים אותו, כנראה, לצעדים תמהוניים. הוא כבר זכה בתואר „דיון המרטש" כאשר חיקה את פטאלין ותלש רף מאטלס ישראל בעל המוניטין העולמיים.

לפחות, נשכחו לרגע טענותיו של מזכיר מועצת פועלי בית־שאן, מנחם קבלו, שרוה לוי מזניח את עיר מגוריו.

החיים בוורוד

פסטיבאל איב מונטאן נמשך. אחרי שצה"ל לקח אותו לסיור ברמת הגולן, הוא סס במסוק עם מארחו, איל־התקשורת הצרפתי זאן פרידמן – ועמהם קבוצת כתבים מצרפת – לביקור בכפר־הנשיא, אצל הקיבוצניק המפורסם ביותר בצרפת, ישראל אביידור.

אביידור הוא ידידו של הנשיא מיטראן. אחרי שהסביר מונטאן לחברי המשק מדוע הצטרף למפלגה הקומוניסטית ומדוע עזב אותה אחרי המלישה לוהנגריה, הקסים את הכל בשירה של יונית פיאף „החיים בוורוד".

כשחזר מונטאן לירושלים היה אורחו הכבוד בארוחת ערב ביתית אצל פרנה ושמעון פרס. אחרי האוכל הוקרן הסרט „שתי אצבעות מציידון" לפי בקשתו המיוחדת של האורח.

בין האורחים היו גם סגן ראש הממשלה ושר החינוך יצחק נבון, ראש עירית יבנה ח"כ מאיר שומרית, עמיתו ממעלות שלמה בהתבם חה"כ אליהו בן־אליעזר.

בסיבת גן בחילה של פרידמן בסביון, הכיר מונטאן את לילי ואריאל שרון, גלה וגבי יעקובי ואת נשיאת ויצ"ו העולמית רעיה יגלום. הוא נשק אותה בלחייה והחליף עמה זכרונות מביקורים שלו ושל אשתו המנוחה סיכון מנירה בישראל בשנת 1959. היא אירחה אותם אז.

מונטאן הבטיח ליגלום שיזכיר לנשיא מיטראן להעלות את בעייתה של אירה נדל בביקורו הרשמי הקרוב במוסקווה.

(בהסכם עם „בירושלים פוסט")

סיגרי

סימני דרך

יואב שנצר ויזרם באמן

לאור התופעה של השתלת ידיעות כוזבות בעתונות – אנו מבקשים מהקוראים להגביר את עירנותם. מומלץ ורצוי לקרוא בעיון, מימין לשמאל, כל ידיעה ולשאול: האם הידיעה אמיתית? או אולי מישהו חדר למחשב והשתיל אותה.

כדי לאמן את הקוראים בזיהוי ידיעות כוזבות, הושתלה במדור זה ידיעה כזאת. מצאו את הידיעה וצבעו אותה יפה. בין הפותרים נכונה יוגרל כרטיס נסיעה הלוך ושוב בקו 300.

יתכן שיצחק שמיר יסיר התנגדותו ויסכים לחקירה בפרשת השב"כ

מעריב, 6.6.86

שליחנו תמנון קפל־יוק ביקר בעיר העתיקה וטייל על החומות

לאחר מסע רוחי תלאות באוטובוס אגד מהתחנה המרכזית, הצליח שליחנו תמנון קפל־יוק להיכנס לעיר העתיקה. שליחנו התעלם מהסכנות ומהעובדה שכבר מזמן שכח לדבר עברית וטיפס באמץ על החומות. על החומות פגש כמובן את שרידי הקהילה היהודית ממג"ב. בשיחה עם השרידים גילה שהם סובלים מיחס גרוע של השלטונות ומיחס גרוע של השכנים. חלק מהשרידים גם התלונן על מכת היתושים.

קרא בהרחבה את תיאורו המזעזע של שליחנו במוסף לשבת.

הלוח הכפול

ישראל תפציץ את שגרירותה באוסטריה בתגובה על בחירתו של ולדהיים

השגריר החוזר מאוסטריה ימונה לנגיד בנק ישראל.

פעיל עליה מואשם בריגול

50 אלף איש התאספו אמש מול מרכז האו"ם בניו־יורק כדי להפגין תחת הסיסמא „ישחרר אסיר ציון יהונתן פולארד". במהלך ההפגנה הוכו המפגינים על ידי סוכני המשטר וכמה מהם אף נעצרו.

פעיל העליה יהונתן פולארד הושלך כזכור לכלא לאחר שהואשם בריגול. רק הודות ללחץ הציבורי הכבד, נאותו השלטונות להיטיב את תנאי מאסרו ולצרף אליו גם את אשתו. פעילי עליה מקומיים ומאמינים שההפגנות ישאו פרי ויביאו בסופו של דבר להחלפתו של פולארד בשצ'רנסקי.

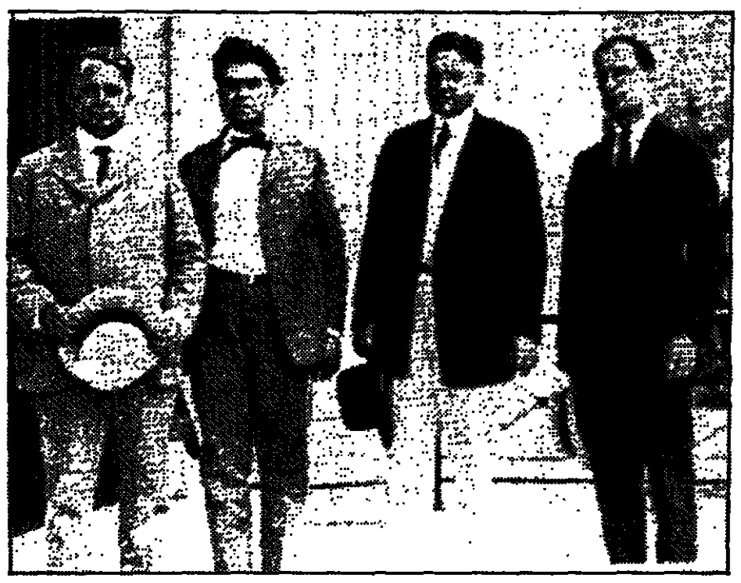

פרס נובל בפיסיקה

יוענק השנה לצוות מדענים ישראלי עבור פריצת דרך בשדה הפיסיקה התיאורטית.

המדענים ד"ר אילן רביד, ד"ר רפי איתן וד"ר אביעם סלע שהו בשנים האחרונות באוניברסיטת וואשינגטון ועסקו במחקר שהצליח להפריך את תורת היחסות. עתונים חשובים ברחבי העולם כבר פרסמו חלק מעבודתם של המדענים ובית המשפט האמריקאי יפרסם את השאר.

הטלוויזיה הישראלית

מודיעה:

עקב רמתם הנמוכה של הפרשנים, לא ישודרו משחקי הגביע העולמי

בתגובה להודעתה של הטלוויזיה התברר הסטטיסטיקאי חנוך סמית לשמש כפרשן. הנהלת הטלוויזיה שוקלת בחיוב את הצעתו של חנוך סמית הידוע כחובב ביסבול נלהב.

חנוך סמית כבר הופיע בעבר בהצלחה על המרקע ומער לם לא טעה בהערכת התוצאות. מעניין לציין שגם בהופעתו הקודמת כפרשן, סיימו נבחרת פולין ומרוקו את המשחק בתיקו 0:0.

עולם יהודי

דטרויט: „השואה היא אינטרס יהודי"

מאת סופר אי.פי. בדטרויט

■ סנאטור אמריקני ממדינת מישיגן נאלץ להתנצל על שאמר בפומבי, כי יהודים אמידים, לא המדינה, הם החייבים למען את הפעילות הקשורה בהנצחת זכרה של השואה.

הסנאטור ג'ילברט דינלו התנגד לתיקון בחוק התקציב. לפי תיקון זה הוקצו עוד 100,000 דולר לתקציב השנתי של המדינה, בסך ששה מיליארדי דולר, לצורך פעילויות שונות במרכז להנצחת זכרה של השואה בפרבר של דטרויט.

כאשר שנשא בסנאט, אמר דינלו, כי על היהודים למען פעילות זו משום שיש להם הכסף ומאחר שהוא בראש ובראשונה אינטרס יהודי.

„כשאנשים בעלי יכולת כספית, מולטימיליונרים ומולטימיליארדרים, באים אל שלטונות המדינה בבקשת עזרה כספית וזרף העובדה שאין הם זקוקים לה, הרשבני כי יש בכך עיוות הדרך, סבן דינלו.

אף כי מזוקקים ומבהיגים יהודים מעבר כי דבריו של דינלו מעידים על דעה קדומה ועל בורות, הוא דבק בעמדתו. דינלו אמר כי אין הוא מכיר יהודים עניים.

עם זאת, כעבור שלושה ימים בלבד התנצל דינלו על דבריו וסיר במרכז להנצחת השואה בחברת מנהל המרכז הרב צ'ארלס רוזנצוייג.

„באמריקני ממוצע איטלקי, שחש על בשרו את עוקץ האפליה על רקע גזע, הייתי צריך לגלות יותר רגישות", אמר דינלו.

לאחר הריון בסנאט, נתקבל התיקון לחוק ברוב של 21 קולות נגד שלושה. אחר מן השלושה היה דינלו. עם זאת, הוא הצביע אחרכך בעד סעיף הוצאות שכלל הקצבה למרכז.

המרכז להנצחת זכרה של השואה נפתח ב־1984. יש בו חומר רב על דרישות היהודים בידי הנאצים בשנים 1933־1945.

סטנפורד: „רשת יהודית"

מאת בועז אייל, סופר מעריב בסן־פרנסיסקו

■ תביעה בלתי שיגרתית הוגשה בידי פרופסור ברטי נגד אוניברסיטת סטנפורד בקליפורניה ונגד פרופסור יהודי במחלקה להיסטוריה באוניברסיטה זו. הטענה, פרופסור נורמן דייוויס, טוען כי הפרופסור היהודי, דונלד כהאן, היה ורוח הזדה בקרב קבוצה של פרופסורים יהודים, שפסלו אותו מלקבל קביעות באוניברסיטה האמריקנית היוקרתית.

התביעה הוגשה בידי הפרקליט האנטי־ישראלי, חבר הקונגרס לשעבר פול מקלוסקי, הסוכר מפגישתו עם יאסר ערפאת בבירדות, בעיצומה של מלחמת לבנון.

הטענה טוען כי בעקבות החלטת המחלקה להיסטוריה נגרם לו הפסד (בעיקר אבדן הכנסה צפויה) בשיעור של שלושה מיליוני דולר.

פול מקלוסקי טוען, כי פרופסור כהאן היה הדובר העיקרי בקבוצה של שישה פרופסורים שהכשילה את פרופסור דייוויס. לדבריו, פעלו כהאן וחבריו בעיקר משום שפרופסור דייוויס צידד באנטישמיות הפולנית, במלחמת העולם השנייה, בספר שכתב על ההיסטוריה של פולין.

פרופסור כהאן הגיב שאין כל הצדקה לשים אותו בראש „רשת יהודית", כביכול, שהכשילה את דייוויס". פרופסור אחר, יהודי אף הוא, אלכסנדר דלין, הגדיר את טענותיו של דייוויס כ„סתם שקרים".

פרופסורים מסטנפורד ומהמחלקה להיסטוריה דרשים לאפשר להם לעיין בפרוטוקול הישיבה שבה נדחה פרופסור דייוויס „בדי לשחר את האמיתה".

אתונה: יש אנטישמיות

מאת ויקטור אליעזר, סופר מעריב באתונה

■ סקר דעת קהל שערך המכון „אדמדים" מתפרסם הערב ביוון „בריק אופיניון". בסקר, נבדק יחסו של הציבור היווני הבוגר כלפי המיעוטים הדתיים. 98 אחוזים מהנשאלים יתן הם נוצרים אורתודוכסים. בסקר השתתפו 600 יחנים אורתודוכסים.

92 אחוז מכלל הנשאלים הביעו אמון באורתודוכסים ורק 37 אחוז מהם – ביהודים.

כל הנשאלים מעל גיל 65 הביעו אמון באורתודוכסים. ביניהם – רק 12 אחוז ביהודים. עדכי הסקר ציינו כי ככל שרמת ההשכלה היתה גבוהה יותר, היתה רמת הנכונות נמוכה יותר.

המרואיינים נשאלו אם לדעתם נפוצה תופעת האנטישמיות ביוון. אותה שאלה הוצבה גם בסקר דומה שנערך בצרפת.

בצרפת ענו 36 אחוז בחיוב על השאלה אם האנטישמיות נפוצה מאוד, ביוון – 41. על השאלה אם האנטישמיות מעטה או שאינה קיימת, ענו בחיוב 41 אחוזים בצרפת וביוון – 53. היתר – 23 אחוזים בצרפת ו־6 אחוזים ביוון – „לא יודעים".

ועוד שאלה: האם יש לקיים שמירה צמודה על בית־הכנסת באתונה? כיום שומרת המשטרה על בית־הכנסת יומם ולילה. 40 אחוז השיבו בחיוב, 45 השיבו בשלילה ו־15 אחוז „לא ידעו".

השאלה הרביעית היתה אם יש ליהודים כוח כלכלי עד כדי ניהול העולם כולו. 36 אחוז השיבו שאין ליהודים כוח רב כל כך. 24 אחוז השיבו שיש ליהודים כוח הם מצלים אותו לאינטרס הצמר שלהם. 31 אחוז השיבו שליהודים יש כוח וכי הם מצלים אותו כדי להשפיע על מדינתם ועל מדינות אחרות. תשעה אחוזים לא ידעו.

על שאלה אם נכונים הנשאלים להשיא את בניהם או בנותיהם ליהודים, השיבו שלושה אחוזים בחיוב, 45 אחוז בחיוב, 51 אחוז בשלילה ואחוז אחד לא יודעים.

במסקנותיהם מציינים עורכי הסקר, כי „הנתונים מכיחים שהנועות נפוצה ביוון למרות הדשם ההפוך. העמדה היחונית הדשמית היא שאין ביוון נועות.

עם זאת, נראה לפי הסקר כי בקרב הדור הצעיר יש פחות נטיה לנועות ולאנטישמיות. לעומת 88 אחוז בקרב הנשאלים מעל גיל 65, העדיפים יהודים, בקרב בעירים עד גיל 25 נרשמו 40 אחוז בעלי יחס כזה.

ברקלי: בוטל לימוד יידיש

מאת בועז אייל, סופר מעריב בסן־פרנסיסקו

■ אוניברסיטת ברקלי בקליפורניה ביטלה את הקורס ביידיש, שהצע לסטודנטים בשמונה השנים האחרונות. זהו השפה היחידה שהוצאה מרשימת השפות המוצעות לסטודנטים והרבר נמק ב„קשיי תקציב".

פרופסור דונלנר פרידמן, דיקן הפקולטה למדעי הרוח, אמר כי בסתיו נרשמו ללימודי יידיש בעשרה סטודנטים ורק ארבעה סיימו את לימודיהם. באביב נרשמו לקורס רק ארבעה סטודנטים. „לימודי יידיש מוצעים גם על ידי בית הלל בקמפוס", הסביר פרופסור פרידמן. „איננו יכולים לתמוך בקורס שמשתתפים בו תלמידים מעטים כל כך".

פרופסור לאונרד תלמי, המרצה בקורס, מסבים כי השיקול להשמטת הקורס מרשימת הקורסים לשפות היה כלכלי גרידא. בקורסים אחרים גם תומכים גורמים בעלי עניין.

האוניברסיטה של קליפורניה בלוס־אנג'לס ואוניברסיטת קולומביה מציעות מסלול דוקטורט ביידיש. פרופסורים יהודים, שהעניין יקר ללבם, מנסים לבטל את רוע הגזירה בברקלי ומנסים גם לגיים את תמיכת הקהילה היהודית.

هكذا من الأصل

هكذا من الأصل

לימודים

עתידך במכנולוגיה מתקדמת למד/י לתואר הנדסאי, מכאי מוסמך

משרד העבודה והרווחה
משרד החינוך והתרבות

רשת „עמל"

המכון הממשלתי להכשרה טכנולוגית

המכללות הטכנולוגיות למבוגרים של „עמל"

הזדמנות אחרונה לשנת הלימודים תשמ"ו במכללות הטכנולוגיות למבוגרים של רשת „עמל" הפועלות בחסות מ.ה.ט. – המכון הממשלתי להכשרה טכנולוגית

חדרה ◀ ● **מכללה טכנולוגית „עמל" חדרה**
שיכון עמל, רח' האלון 45 טל': 063-33991

לימודי בוקר וערב
★ הנדסאות – טכנאות אלקטרוניקה
★ הנדסאות – טכנאות הנעשיה וניהול
★ טכנאות השמל
★ מכינה קדם הנדסאים – טכנאים (ארוכה)

גליל מערבי ◀ ● **מכללה טכנולוגית „עמל" נהריה – מכללת הגליל המערבי**
מכללת גליל מערבי ד.ב. אשרת, ת.ד 125 טל': 04-910922
„עמל" נהריה, הבנעל 1, טל': 04-922686

לימודי בוקר וערב
★ הנדסאות וטכנאות אלקטרוניקה (שנה א' ו'ב')
★ הנדסאי הנעשיה וניהול (שנה א'-ב')
★ מכינה קדם הנדסאים וטכנאים (ארוכה)

נצרת והעמקים ◀ ● **מכללה טכנולוגית נצרת עילית יזרעאל**
בשיתוף עם „עמל"
רח' גולן 10, נצרת עילית טל': 065-72025
מרכז טכנולוגי יזרעאל – ד.ב יזרעאל 19315, טל': 065-90352

לימודי בוקר וערב
★ הנדסאות – טכנאות אלקטרוניקה (שנה א' ו'ב')
★ הנדסאות – טכנאות הנעשיה וניהול (שנה א')
★ הנדסאות – טכנאות מחשבים (שנה א' ו'ב')
★ מכינה קדם הנדסאים וטכנאים

פתח תקוה ◀ ● **מכללה טכנולוגית „עמל" ב'**
רח' אנסקי, שכון טלא טל': 03-9223875

לימודי ערב
★ הנדסאות אלקטרוניקה – מיועד לבעלי תואר טכנאי או בוגרי כיתות י"ג (משך הלימודים שני סמסטרים ערב בלבד)

טבריה ◀ ● **מכללה טכנולוגית „עמל" טבריה**
רח' רבי עקיבא, שכון ב' טל': 067-94803

לימודי ערב
★ הנדסאות – טכנאות אלקטרוניקה (שנה ב')

קיימת אפשרות כי ללומדים במכללות „עמל" יינתן מילגות לשכר הלימוד חיילים משוחררים זכאים לפטור משכר לימוד בשנת הלימודים הראשונה

ברבר תנאי קבלה, פרטים והרשמה נא לפנות למזכירויות בתי הספר

„עמל" רשת מכללות לטכנאים והנדסאים, בתי ספר תיכוניים טכנולוגיים ומקיפים, בתי ספר לחקלאים ובתי ספר הנעשיתיים, מיכונים טכנולוגיים בתעשיות ומרכזי הכשרה למבוגרים.

הנדסאי, טכנאי – תואר שהוא מקצוע מבוקש

מבואות"ים מכמורת

בית־ספר לטכנאים וקציניים

הרשמת תלמידים לשנה"ל תשמ"ז

1. מתקבלים ותלמידים לכתה ט', יד ברמה הנדרשת, במקומות שיש, מכמורת, חשמל ובקרה.
להלמידים מקשים ומעמקת מלגות.
2. מחרי מסמר מקומות בכתות הטכנאים.
לתקבלו בוגרי המגמות הנ"ל במסלול מסמ"ת לאחר שרות צבאי.
מלגות מיוחדות לחיילים משוחררים.

סיום הדים ב27.6.86 בוטל.

בוא אל"נו, רכוש תעודת טכנאי והסמכה לקראת קצונה ימית

ברבר פרטים נא לפנות בכתב או בטלפון: מבואות"ים, מכמורת 40297, טלפון 053-93242.

מגר ושלח

שם _____ כתובת _____

12.5.86 ג

מכון לידיעת הארץ ע"ש חיים אבשלום

ההסתדרות הכללית של העובדים בא"י – המרכז לתרבות ולחינוך

מודיע על

סיום ההרשמה לשנת הלימודים תשמ"ז ללימודי ארץ ישראל

בתכנית הלימודים: לימודי גאוגרפיה, היסטוריה הארכיאולוגיה של ארץ ישראל, צומח וחי בארץ ישראל, אוכלוסיה וכלכלה בישראל.

א. **הקורס הכללי והתלת־שנתי** (מקודם: מגמה כללית)
משך הלימודים חצי יום בשבוע, בימי ה' אחה"צ במשך שלוש שנים.

ב. **הקורס המקיף הדו־שנתי** (מקודם: מגמה למורים ולמדריכים).
משך הלימודים: יום וחצי בשבוע במשך שנתיים, ימי ז' אחה"צ וימי ה' בשעות 08.30–16.00.
הקורסים פתוחים בפני כל הציבור: בקורס המקיף יועדפו מורים ומדריכים.

ג. **קורס חד־שנתי למורים בשנת השתלמות**
(משך הלימודים: יומיים בשבוע (ימי ב' וה') בשעות 08.30–13.30.

בכל המגמות מתקיימים כ־15 ימי סיור בשנה, בנוסף ללימודים הרגילים.

פרטים והרשמה בכתב: מכון אבשלום, ההסתדרות הכללית של העובדים בא"י – הועד הפועל. ת.ד. 303 מיקוד 61002, עי' פניה אישית: משרדי המכון (במקום הלימודים): בניין מכללת לוינסקי, קרית החינוך של ת"א. טל' 03-416735 בימים א'-ד' בין השעות 9.00–15.00; בימי ד' רק בשעות אחה"צ – לפי תאום טלפני.

מועד אחרון להרשמה ב20.6.86

אוניברסיטת תל אביב

הפקולטה למדעים מדוייקים ע"ש ריימונד ובברלי סאקלר

רמות – רשות אוניברסיטאית למחקר שימושי ופיתוח העשיתי בע"מ

הרשמה לקורס הכנה בסטטיסטיקה לקראת שנת הלימודים תשמ"ז

הקורס מיועד למועמדים ללימודים במסגרות להשכלה גבוהה, ויעסוק במושגי יסוד בסטטיסטיקה ואומדן, דוגמאות, מדדי מרכז ופיזור, מתאם ומושגי יסוד באומדן, בדיקת השערות וכו'ב

הלימודים יחלו ביום ב' 4.8.86 ויסתיימו ביום ב' 22.9.86. הקורס יתקיים פעמיים בשבוע בימי ב'-ה' בשעות 17.00–20.00.

פתיחת הקורס מותנית במספר משתתפים מינימלי.

פרטים מלאים בדבר סדרי הרשמה והתשלום ניתן לקבל בחברת „רמות" בטלפונים 426465, 429419, 420114, או במשרדי החברה בין השעות 8.00–14.30, ברח' האוניברסיטה 32, רמת אביב.

לימודים

הטכניון

מכון טכנולוגי לישראל

הקמת לאדריכלות ובנין ערים
מציעים תכנית לימודים לתארים גבוהים, המתוחה לקונני מקצוע רחב של תחומים, במסלול לתכנון ערים ואזורים.
התארים המוענקים:
מוסמך ודוקטור למדעים בתכנון ערים ואזורים
M.Sc. & D.Sc. in Urban & Regional planning
כדי לעמוד על הביקוש הגדל במשק למומחים בתקשור הנכונה ובפרטי כאחד, מעמיקה ומהכנת הכשרה מקצועית ומאשרת תעסוקה באחד מהתחומים הבאים של הבנין: שקום שכונות, הבנין שמושי קרקע, הבנין כללי ושירותים כמוהיות, היבטים אקולוגיים, הבנין חברתי, היבטים מנהליים ומשפטיים של הבנין.
מקבלים מועמדים אשר סיימו לימודיהם לתואר ראשון בדרגה טובה באחד מהשטחים הבאים: ארכיטקטורה, הנדסה, סוציולוגיה, מדעי החברה, כלכלה, מתמטיקה, מדעי הטבע, הקלאות, משפטים, עבודה סוציאלית ושטחים דומים.
מידע נוסף בטלפון: 04-294007.
המכון מציע אפשרויות מחקרים לסילוגת מלאת וחלקיות למשתלמים. כן קיימות אפשרויות לתעסוקת סטודנטים במחקר במרכז לחקר העיר (האחוד, בי מתבצעת עבודות מחקר ומיוחדת בנושאים של המכון העירוני.

דיקנו

בית מדרש ממ"ד למורים
"מורשת יעקב"
המכון לדמ"ם ולמורי יהדות

ההרשמה לשנה"ל תשמ"ז נמשכת

התמחויות - תושבע"פ ותנ"ך
הסמכה - מורה בכיר לחטיבה עליונה או לחטיבת הביניים.
הלימודים - רק בערבים.
משך הלימודים - בהתאם להשכלתו של כל מועמד (מקסימום 3 ערבים בשבוע).
דרגת שכר אקדמולוגית - אפשרות קידום לקראת דרגת שכר אקדמאית.
גובה שכ"ל - 50% מגובה שכ"ל בסמינרים.
פרטים: טל. 08/470887.
בכתב - ת"ד 1106 רחובות 76110.

מועדון מטיילי מעגלים

הרצאות מיוחדות בליווי שקופיות על:

טיולים לאירופה וארה"ב לדתיים ושומרי מסורת

ונקיימו ביום ג' (17.6), בשעה 8 בערב ב„בית ציוני אמריקה" בר"מ ה המרצים: מדריכי „טיולי גשר".
– הכניסה חופשית ★ הקהל מוזמן –

המכללה לחינוך גופני

ט"ש זינמן

במכון וינגייט

מודיעה על

קורסי קיץ במחול

מטרות הקורסים:
1. שיפור היכולת האישית בטכניקות בלט קלאסי, בלט מודרני, ג'אז ומחול יצירתי.
2. פיתוח נשא להבעה בתנועה ולהעמדתו לבמה.
3. העשרה במקצועות רקע ולוואי.

הקורסים מיועדים:
1. למורים לחינוך גופני בעלי רקע והכשרה קודמים.
2. לבנות הלומדות במגמות ובכיתות ספורט בבתי ספר (כיתות ח'-י"ב).

המועד:
17-6 ביולי 1986 (בימים א'-ה') בשעות 8.30–14.00 – סה"כ 60 שעות.

פרטים והרשמה:
המחלקה להשתלמויות, המכללה לחינוך גופני במכון וינגייט, מיקוד 42902, טלפון 053-55333

המכון הצרפתי (ליד שגרירות צרפת בישראל)

רח' הירקון 111 ת"א – טל. 03-236470, 225648

מה 29.6 עד ה 28.7, קורסים מרוכזים לשפה ה

צרפתית

מדי יום, בוקר ב8:30 וערב ב18:30
כל חרמות – מבוגרים 60 שעות וילדים 30 שעות
... וגן ילדים בצרפתית לגילאי 4 עד 7.
שיטות חדישות, פעילות, מעניינות ויעילות.
הרשמה מה 16 עד ה 26 ביוני.

Cours spéciaux pour francophones.
Rattrapage scolaire.
Programmes français.

ובסניפים:
- גבעתיים, פתח תקוה, הרצליה, כפר סבא, רעננה, קיראון, ראשון לציון: טל. 03-918530
- חולון: טל. 03-886840 – רחובות: טל. 03-614951
- רמת השרון: טל. 87189-052, 473296, 03-491384
- בת ים: טל. 03-868526 – נתניה: טל. 053-34767
- רמלה: טל. 221251, 221231-08 (מר גאנט)
- באר שבע: טל. 057-77761

250,000 עברו כאן!

רבע מיליון תלמידים למדו לקראת בחינות הבגרות אצלנו,
37 שנות ניסיון, עם צוות מורים מעולה,
מעניקים גם לך את ההזדמנות לתעודת בגרות.

מישלב בגרות עם תעודות

החלה ההרשמה למועד ינואר 87

מישלב, רשת בתי ספר למבוגרים כתות בוקר וערב.
רחוב ויצמן 53, תל-אביב טל. 263185-9
ההסתדרות הכללית של העובדים בארץ-ישראל

על סף ארץ הדמוקראטיה

רבקה רבינוביץ (פלד) נולדה ב־1931 בריגה, בירת לטביה. אחרי כניסת הסובייטים ב־1940 הוחרם רכושם של חדיה והמשפחה הוגלתה לסיביר בסמכות „חיסול מעמד הבורגנים". היא סיימה ביה"ס תיכון ומי־עלה למורים במגמת מתימטיקה מעיר מוסקבה. הוכתרה שם וגורלה לה בת זוג. עד 1965 חיו בנדר „סמצים" משוללי זכויות הנרדפים תחת מיקרו של ק.ג.ב.

אחרי כמה מאמצים ועם שחרור ה„סמצים" מסיבה שחדרה ב־1955. ב־1958 חזרה לריגה ועבדה במגזר הח. ב־1964 עלו הוריה לארצה. ב־1969 הגישה בקשה לעליה הוענקה בסירוב. ב־1976 קיבלה היתר יציאה. עלתה לישראל עם שני ילדיה, אחרי שהתגרשה.

ממרכז קליטה „נבעת המורה" (עפולה), התחילה לכתוב לעתון ברית מרכז „נאשה סמרנה" (ארצנו). אחר־כך התקבלה לעבודה בו.

תרגמה לרוסית כתבים של דוד בן־גוריון, גולדה מאיר ומרדכי בנמלמן, סיפורים של יצחק שבדי, שירים של רבקה גובר, שלמה אבמת ועדה מרגי.

מאמרה „על סף ארץ הדמוקראטיה" זכה עתה בפרס לטובלינצסטי־קה בלשון הרוסית בישראל לשנת תשמ"ו, קיש אריה דיסנצ'יק ז"ל, עורכו השני של „מעריב".

מאת רבקה רבינוביץ (פלד)

הבה נעבור בשכונת מגורים של עולי רוסיה, אנשי העליה הגדולה אשר החלה בשנות ה־70 ומאז הלכה ופחתה. שיכוני בתים ברמה בינונית, דירות מסודרות ומטופחות, מכוניות ליד הבתים. דיבור רוסי נשמע בכל מקום. רק הילדים המשחקים בחצרות מעדיפים עברית.

נסייר במפעלי תעשיה גדולים, במוסדות, בתי־חולים, מרפאות. בכל מקום נשמע רוסית או עברית במבטא רוסי. בכל מקום תפגשו בנו – באנשי העליה הזאת, אשר ברובה הגדול נקלטה יפה, מצאה שדה פעולה בתחום המקצועי, מבחינה כלכלית והתבססה די מהר עד לרמה בינונית ומעלה.

אך למרות כל הישגינו, קיים גבול שאנחנו, בהגיענו ארצה, לא הצלחנו לעבור. נעמדנו לפניו תחילה בתמיהה, אחר כך בליגלוג ואפילו בעוינות גלויה.

זהו גבול שמעברו משתרעת „ארץ הדמוקרטיה".

באומרי „אנחנו", אינני מתייחדת להתייחס לכל אדם ואדם. קיימים יוצאים מן הכלל, אך הם רק מאשרים את הכלל. בטענותי זאת הנני מסתמכת על התרשמותי ממגעים עם ידידים וחברים, מן הכתוב בעתונות בשפה הרוסית ומניתוח התגובות שלי עצמי על המתרחש סביבי.

כדוגמה, אתאר תמונה אופייניתי: מסיבת ידידים בליל שבת.

– הנה בממשלה ישבות שתי המפלגות הגדולות, כל הכוח בידיהן. בכלל, לשם מה כל כך הרבה מפלגות? מדוע לא תתיישב הממשלה ותקבל את כל הזעקים הדרושים, תשנה את שיטת הבחירות, כדי שלמפלגות הקטנות, במיוחד הדתיות, לא תהיה דריסת רגל בממשלה, אותר מישהו בתוקף.

אל תוחשדו בדבר שהוא חסר השכלה, שלא שמע מעולם על קיומן של שלוש הרשויות הנפרדות – המחוקקת, המבצעת והשופטת. הוא עשוי להיות בעל תואר מדעי ואופקים רחבים. אך מדוע הוא נוטה לערבב את המושגים הללו? הסיבה פשוטה: בבריה"מ הוא ינק מימי ילדותו את התודעה על הפיקסיזיות של כל הרשויות הללו. קיים שלטון – וחד. מה שיבצה – זה מה שיהיה.

ואכן, האם היתה לנו אפילו טיפה של כבוד כלפי „הסובייט העליון" – הפרלמנט? האם חשבנו פעם שהוועד המרכזי של המפלגה בעצם מפר את החוקים הדמוקראטיים, כשהוא מוציא הוראות שהן בתוקף של חוקים, שחוקקתם היא בסמכותו של „הסובייט העליון"? וכי פיקפקו בחוקיות הפקודות והוראות של הממשלה? יתכנס המושב של „הסובייט העליון" ובדיעבד יאשר את כל אלה פה אחד. זה סדר זה שלטון!

אין לנו מתחרים בלהיטות שבה אנו מגנים את הדיקטאטורה ורומסת את היחיד חבריותיו. אך הקשבה עמוקה לדברינו הרוויים אי־סובלנות ועוינות כלפי המושבים אחרת תגלה בהם חלום כמוס של דיקטאטורה.

זאת צריכה להיות, כמובן, דיקטאטורה של המפלגה שלנו – המפלגה שאנו מודהים איתה, שתגיע לשלטון בבחירות דמוקראטיות. אך אם כבר הגיעה לשלטון, שתשלוט בלי שותפים! ואם כבר קרה שהקולות התפלגו שווה בשווה – אז לפחות דיקטאטורה של שתי המפלגות הגדולות. „שיתיישבו יחד ויקבלו את כל הזעקים הדרושים".

ומהם הזעקים הדרושים? המושג על כך מעורפל מאוד.

בהתייחסותם של אנשי העליה שלנו אל השלטונות אפשר למצוא שתי גישות קיצוניות ומנוגדות. מחד הדבר, אך לעתים שתיהן משולבות בתוך אדם אחד.

הקיצוניות הראשונה – יחס עוין. השלטונות – אלה „הם", מישהו רמיזי, כלתי מזהן, איזשהי מפלגת רבתדאשים. היא אשמה בכל: בעובדה שישראל היא ארץ עניה ולא הכל בה אידיאלי, בקיום לקוי מחצר הבית, בגסות הפקיד בבנק וכדומה. אפילו במצב רוח עצוב ומעיק, שתוקף אותנו בערב מסוים, כאשר אנו מתעצבים לדחוכות מוסקווה, לניגרד, ריגה, וילנה, אודסה, קישינב...

„הם" כולם בטלנים וגסי רוח, אוכלי חינם, וכל עיסוקם הוא שתיית תה. המסקנה „לגרש את כולם הביתה".

הקיצוניות השניה – ה„פאטריוטיות" העיוורת, ההזדהות המוחלטת, האפולוגטית, עם הארץ, המדינה, הממשלה, בלי הפרדה בין שלושת המושגים האלה. שורשי הגישה הקיצונית הזו ברורים: הלא פועל בנו המנגנון המושבתי שהוחדר לראשינו בעורת שטיפת מוח רב־שנתית: המולדת היא האם, המנהיג, האב ומורה־הדרך. וזהו מנגנון אשמטי: עם העליה ארצה כמה מרכיבים מתחלפים באחרים, אך עקרון פעולתו נשאר כמעט בלי שינוי.

לבעלי השיטה המושבתית הזאת אופיינית במיוחד העוינות לאמצעי התקשורת אשר „משחירים את הכל". קיצוניות בלתי קדמה ללבנו. אנו שוחים בה כדגים במים. ואין זה פלא: הרי קשה למצוא אידיאולוגיה קיצונית יותר מזו הסובייטית. ודיינו אותה (כך לפחות נרמה לנו), אך שיטת המחשבה המבוססת על מושגים קיצוניים נוטרה בעינה.

ברזיחנו את האידיאולוגיה הסובייטית גלשנו לקיצוניות השניה. השקפת עולמנו הפוליטית עברה לקצה הימני. אנו האולטרה־פאטריוטים. „הלאומנים". כל השקפה אחרת היא „בגידה" ולא משנה שנושאיה, עוד לפני בואם של „האולטרה־פאטריוטים", בנו את הארץ, לחמו ונתנו חייהם למענה.

סוציאליסט וקומוניסט – אלה בעינינו מלות גנאי. „להרוג את כל השמאלנים האלה" – את הגיסוי הזה, שהוא „הנגלמות הדמוקרטיה", שמעתי בסיבות חברתיות יחד מפעם אחת.

עם זאת, אנו חסידים גלב ובנפש של תופש המחשבה, הגיסוי, העתונות והחשקפה. אך מי יעלה על הדעת שעם חופשי לבחור גם בהשקפה הקומוניסטית? לא, הדרוית הללו הן בתוקף רק לגבי „הגונים" ו„פאטריוטים" (בעל השקפה שונה משלנו הוא, כמובן, אנטי־פאטריוט).

כל זה נספג במוחנו ובדמנו יחד עם החוקה הסובייטית שגם בה „מעוגנים" חופש ביטוי, אסיפות והפגנות, אך בצידוקי סייג אחד גדול: רק בצורה שאינה מנוגדת לאינטרסים של העם העובד – קרי המשטר. הרי גם שם מותר לצעוק „לחיי המפלגה הקומוניסטית". להשתתף באסיפות תא ואיגוד המקצועי במקום העבודה וללכת להפגנת ה־7 בנובמבר...

את הסוציאליזם אנו שונאים באותו הלהט שבו אנו שונאים את הדיקטאטורה. לדבים מאתנו מפלגת העבודה היא „מחוץ לתחום", הרי היא מכנה את עצמה סוציאליסטית. „סוציאל־דמוקראטיה" מעודת בנו חשד – בשל חלקה הראשון, „סוציאל"...

עם זאת, למשמע דברינו המבקרים את המציאות הישראלית, בקריאת מכתבי אנשינו למערכות עתונים ושבועונים, נמצא בהם בנקל קריאה לסוציאליזם ונעגועים אליו. פרדוקס? אך לאן חותר הכתב אשר טוען כי „צריך לבנות מפעלים גדולים", „צריך לסגור את כל הבריות וכתי המלאכה הזעירים, כל הכבי הפלאפל שבהם עסקים גברים בראים – משב שילבו לעבוד בבתי־חרושת".

במכתבים למערכת תמצאו תוכניות גראנדיוזיות לשינוי פני הכלכלה. הרי זוהי קריאה לסוציאליזם, לכלכלה מתוכננת ומנוהלת מלמעלה.

רגע, רגע, ידידי, הרי אתם רוגלים ביחסה חופשית ותוקי השוק החופשי. אז מי יסגור את הדוכן למכירת פלאפל? מי יגייס את בעליו לתעשיה? על כך אין תשובות. אך מודגש הוחם של וילזול כלפי שלטונות אשר אינם מסוגלים לבצע דברים כה פשוטים.

הסופר־פאטריוטים שלנו השתולל במיוחד בתקופת מלחמת לבנון. עתונאים אשר הענו להביע ספק בחיצות המלחמה הזאת ובמטרותיה קיבלו מכתבים ובהם מילות גנאי ואיומים.

כו בזמן שהעתונות העברית נתנה ביטוי להשקפות שונות ודנה בבעיותיה המסוריות של המלחמה, העתונות בשפה הרוסית לא הענה אפילו להעלות שאלות כגון אלה. במקום זה נמצן בה במלוא הרצינות כי „אסור בשום פנים ואופן להחזיר את לבנון".

בשבועון אחד התנהל ויכוח בשאלה היכן יעבור הגבול (כלומר אם כל לבנון שייכת לארץ־ישראל או רק חלק ממנה). את האוכלוסיה הלבנונית אשר לא תתלהב מפתרון כזה, כפי שאפשר לשער, „יש פשוט לגרש" – כבר אינני זוכרת לאן. ומי שמתנגד הוא אויב ובוגד, הוא מוכר את המדינה בסיטונות ורואג לערבים יותר מאשר ליהודים.

אמרנו וכתבנו אין־ספור מלות זעם בקשר לרדיפות בבריה"מ. אך למרבה האירוניה, אין אנו דוחים על הסף את האפשרות של רדיפות אלה. את המלים „צריך להרוג אותם אחד אחד", „צריך לגרש אותם" וכיוצא באלה, אפשר לשמוע בשיחות רבות. ואנו כמובן בעד גזר דין מוות. ודיון הוגשי שבו שוקלים את כל הנקודות בעד ונגד – דיון שהתנהל בחברה הישראלית ובכנסת וגם ב„מבט שני" בטלוויזיה – דיון כזה בלתי אפשרי בחברת העולים.

פעם ניסיתי לומר בחברה אותם דברים שאמר בתוכנית הטלוויזיה פרופסור מכובד – שעונש מוות, אם ייכנס לשימוש, לא יוכל להיות מוגבל אך ורק לערבים ויחול על כל מעשי רצח בנסיבות מחמירות, כגון רצח קשישים. כל הנוכחים התנפלו עלי: „מה, את מרחמת על מחבלים ומוכנה לגזור עונש מוות על יהודים?"

אנו, אלה שרוגלים בעונש מוות לא יהרגו זבוב למעשה, אך אינם פוסלים רדיפות המוניות להלכה. אין זה פלא: הרי גדלנו בחשכה אשר לא התחשב ברבר למען מטרותיו. כאשר „הפריעו" לו המאטאדרים מקרים, הגרמנים מן הוולגה, היהודים, האיכרים האמידים – היו מגרשים אותם לסיביר או לסולובקי. לנו מפריעים הערבים – והמסקנה...

אנו ברובנו מאמינים בכוח ובפתרונות משטניים. ניתנה נסיבות המציאות, יחסי הכוחות – זה „מחוץ לתחום". המשחק הדמוקרטי על כלליו זר לנו. ללבו שרולה למען רעיון או מעשה כלשהו, ברית פוליטית למען מטרה מסויימת – כל אלה בעינינו „טריקים" ו„קונניות". ואין זה לבבורנו. הרי אנו חושבים בסיטמאות גדולות. הכל או לא כלום. התוצאה – אנו מבילים להפליא: נקלטנו בכל תנומי החיים – פרט לפוליטיקה.

להתארגן למאבק בעד או נגד משהו? אין אנו מאמינים בזה. הזיה לנו על מה להאבק: למשל, כשהופסקה בנייה להשכרת דירות לעולים בשכר חודש, קם קומץ פעילים, הכריז על מאבק, אך נותר בלי חילים. מבחינה זאת, אפילו העולים מאתיופיה מגלים בשלות רבה משלנו ויודעים לעמוד על עניינם.

כל זה מסיבה אחת: השלטון נתפש בעינינו ככוח זר ועוין או כאליל המעורר הערצה ולא כשותף למשא ומתן בשאלה ספציפית. גם אין אנו יודעים לפגות לאמצעי התקשורת.

אנשינו אינם נמצאים בכנסת או ברשויות ברמות נמוכות יותר. לדחוף קדימה – זה בעינינו דבר נבוי. איננו מבינים כי בתנאי דמוקראטיה על האדם לקדם את עצמו, כי אין „אח גדול" אשר יחליט מי יקדם, אשר יזמן לחדר המפלגה ויאמר: „התייעצנו והחלטנו להעלות את מועמדותך"... אנו יושבים וממתינים שיבוא מישהו ויחוף אותנו למעלה – ונשארים למטה. כי אף אחד לא בא ולא דחף.

הנה אחת הסיבות ליחס השלילי כלפי שמעון פרס: „תראו איך הוא מטפס למעלה – רוצה להיות ראש הממשלה". רק מעטים יראו בשאפתנות אישית וציבורית תכונה חיובית.

אין אנו מכירים עלבון גדול יותר מאשר המלים „אתה מגלה צורת מחשבה סובייטית". אך בכל זאת, רוח הבלהות של הטוטאליטאריות מתלווה אלינו לכאן. הבאנו את המטען הלא־רצוי הזה, באריזה שאף מוכס לא הצליח להוציאו ממנה – בגולגלותינו. אנו לוחמים בו, מחסים אותו ממחשבותינו טיפין טיפין, אך הוא עיקש.

כנראה נגזר עלינו להישאר דור המדבר אשר הגיע אל גבולה של ארץ הדמוקראטיה ולא יזכה לעבור אותו ולהיכנס אליה.

נתנחם בזה שילדינו ונכדינו יהיו בני־חורין דמוקראטים אמיתיים.

אנחנו, העולים מבריה"מ, הבאנו עמנו את מטען החינוך הטוטאליטארי בארץזה שאף מוכס אינו יכול להוציא אותו ממנה – בגולגלותינו □ אנו לוחמים בו, אך הוא עיקש □ כנראה, נגזר עלינו להישאר דור המדבר אשר הגיע לגבול ארץ הדמוקראטיה אך לא יזכה לחצות אותו □ בבריה"מ לומדים שקיים שלטון – וזהו, מה שירצה, זה מה שיהיה □ שייתכנס הסובייט העליון ויאשר פה אחד בדיעבד את החלטות הוועד המרכזי של המפלגה, זה סדר!

רבקה רבינוביץ (פלד) בלת הפרס לטובלינצסטיקה בלשון הרוסית. ברקע תמונת אריה דיסנצ'יק ז"ל — צילם: ראובן קסטרו

מאה ועוד עשר שנות התיישבות

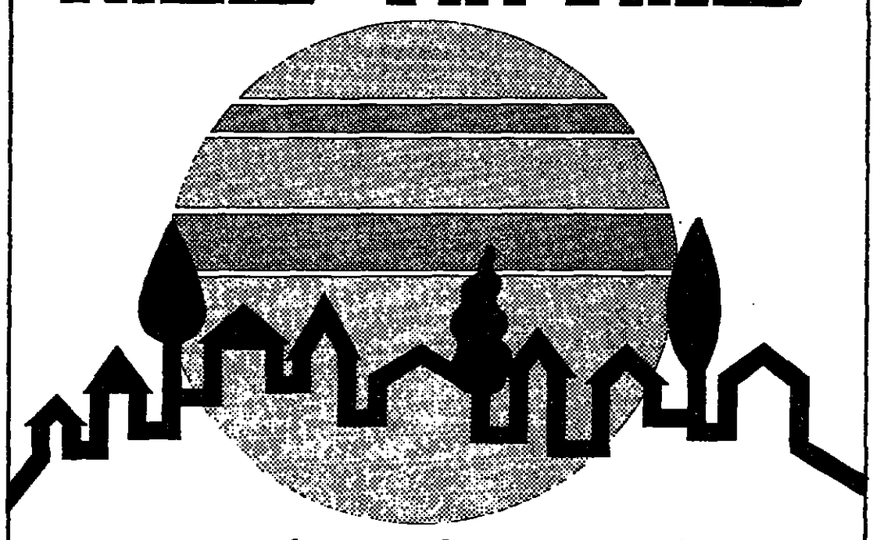

בא לחגוג איתם ערב לציון עשור לחידוש הישוב היהודי בשומרון שיתקיים ביום ה' 3/7/86, כ' סיון תשמ"ו בשעה 20:30 בהיכל התרבות, בתל־אביב

בתכנית: ברכת נציא המדינה, מר חיים הרצוג
חיון אור קולי יתחבר לעשור
נעמי שמר בתכנית
חכמרת זמר
מנחה: מרדכי גרשון

מרפאות:
תל־אביב:
משרד כרטיסים הזדן, רח' אבן גבירול 90, ת"א
קשתל, רח' אבן גבירול 153, ת"א
י.ק.ב. מוכנויות קבוצה בע"מ, יוסף אריה 2 (פינת דיזנגוף 8), ת"א

ירושלים:
י.ק.ב. מוכנויות קבוצה בע"מ, יפו 33, בית יואל, ירו
מוצרים שומרון, עזרתים 39733, 39369-052
מחנות תפוצה:
מזרחי, בית הגליזה, מרכז המורות, מרחוב פרוד 24,
הרצליה:
מכל הכל, שקולנו 55, גן עודין 46, הרצליה

חדרה: "שמחת יפה", הרברט סמואל 67 (מיי הפיאצה), חדרה
כפר סבא: דפוס הארון, רוטשילד 40, כ"ס
בני ברק ורמת גן: אברהם זוהר יחזי ציבור, פרינצי 10 ר"ג
אורהקפיר בע"מ, מוכנויות כי־סוס, דבונשטר 16 ר"ג
פטרולנו, רח' רבי מאיר 11, ב"ב

هكذا من الأصل

هكذا من الأصل

פרשת פולארד: המערכה על תדמית ישראל

עודד גרנות, וושינגטון

ויליאם ווב־סטר, ראש האפ.בי.אי. – הוא עוד דיבר בלשון מאופקת נגד ישראל; אחרים אמרו בצורה בוטה: „ישראל שיקרה לנו"

המערכה השלישית בפרשת פולארד, שאנו שרויים כעת בעיצומה, לא היוזה אולי מתרחשת אלמלא „הסירה" ישראל את פרשת אביאם סלע מן המידע, שמסרה למשלחת החוקרים האמריקנית בראשות השופט אברהם סופר, בעת שביקרה בישראל בדצמבר אשתקד.

משרד־המשפטים האמריקני – הממלא כעת תפקיד מרכזי במערכה השלישית – סופן, שישראל לא סיפרה דבר למשלחת סופר על קיומו של סלע ולא על חשבון הבנק, שנפתח לפולארד בשוויץ. „פרס ודביץ", אמרה רשת א.בי.סי, „ידעו כבר בדצמבר על מעורבותו של סלע, אך לא הזכירה. הישראלים הערים, כי שמו של סלע לא יצוץ בהמשך". והמערכה נתברה כמשגיה. פולארד „בגד" בשלב האחרון של החקירה, כאשר ביקש להבטיח לעצמו עיסקת־סיפון נוחה: הסכים לשיתוף־פעולה מלא עם התביעה.

אבל הגילוי המאוחר מדי על קיומו של סלע – לדע המול, מפי פולארד עצמו – ניפץ באחת את כל מסכת האמינות, שניסתה ישראל לשקם אחרי מעצרו של פולארד, בהבטיחה שיתוף־פעולה מלא עם החוקרים האמריקנים.

„ישראל", סופן כעת ראש האפ.בי.אי. ויליאם ווב־סטר, שיתפה פעולה עם ארצות־הברית „באורח סלקטיווי" בלבד. אחרים נוקטים לשון עדינה פחות: „ישראל פשוט שיקרה לנו".

נקודה זו עולה כעת המיסמך על המערכה השלישית בפרשת פולארד, שאיננה סימפטית מקודמותיה. כיצון שנתפסנו בשקר – הרי כל מה שהגידו בעבר סעון כעת בריקה מדש ושום הוראה אין לקבל כלשונה. ראשית, אומרים במשרד־המשפטים, צריך לבדוק כעת אם לא שיקרה ישראל גם כאשר טענה, שפעולת ריגול זו היתה מקרה הריגול היחיד שלה בארצות־הברית.

שנית, צריך לבדוק אם לא שיקרה ישראל גם לגבי היקפה „המוגבל" של פרשת פולארד עצמה, שכא מעורבים בה ישראלים אמריקנים נוספים?

ושלישית, אין עוד לקבל ללא עיעור את מלוה של ישראל, כי הפעולה היתה חריגה ולא נעשתה על דעת הדרג האחרוי הממונה.

מה שמגביר את החשדות במיוחד, כי ישראל מוסיפה להעלים פרטים חיוניים על פרשת הריגול, היקפה ואולי גם על פרשיות אחרות, הם ה„פרטים" שהעניקה מדינת ישראל למעורבים בפרשה. „מיגוי בכיר ביותר לרפי איתן כיו"ר הדיסקוודיון של הוועדה לביטחון". את זה האמריקנים פשוט אינם מסוגלים להבין. יצא איפא – קובע משרד־המשפטים האמריקני – כי אין מנוס מהשלמת החקירה ועד אז אין לסמוך על שום פרט שמסרה ישראל עד כה. גם ייתכן, שיהיו כתבי אישום ומעצרים וגילויים נוספים, כיון ש„יש סיבות מצדקות להאמין, כי פעילות הריגול היתה רחבה יותר".

התשובה הישראלית לטענות הללו – פשוט מאלפת. תחילה יומיים של שתיקה. אחר־כך אירום של „פקידים בירושלים", שאם יוסיף משרד־המשפטים להתעקש עלולה ישראל לספר את כל הידוע לה על מקרי הריגול האמריקניים בישראל (כבר איימנו פעם) וכעבור יום – הודלפה נוספת מידושלים על כך, שאנשי יודעים שמקור הצרות הוא, בעצם, הטבע הכללי, ג'וף רגטבה, „שרדה לבנות את הקריירה האישית שלו על חשבונה של ישראל" את פרשת פולארד להפך לקסר למידוע אישי לסיטאם..."

בתחילה זה היה „ארצות־הברית נגד ג'ונתן פולארד". עכשיו זה נראה כמו „מדינת ישראל נגד ג'וף רגטבה". כבר עמדנו בהזדמנות קודמת על כך, שיתכן מאוד, כי יש יותר מסמך של אמת בכל הטענות הללו ובמשרד־המשפטים האמריקני באמת „מחפשים את ישראל".

אבל להשיב במסכע כזה להאשמות המוטחות כנו כעת מכיוון משרד־המשפטים – זה פשוט התעלמות גסה מן התדמית המכוערת, שרבקה בישראל בצימוד האמריקני בשבועות והחודשים האחרונים.

בגין פרשת פולארד, ופרשת תא"ל ברעם, ופרשת זאביק ריים ופרשת השב"כ ופרשת מ"יחידת"מה.

ותהי גם התעלמות גסה מן העובדה, שפרשת פולארד וחגה מתוך מגבלות בית־המשפט וכלי התקשורת והגיעה גם אל הקונגרס האמריקני. בתת־ועדות המשפטים של בית־הנבחרים יהום כעת חבר הקונגרס הדמוקראטי מדינת מישיגן, ג'ון קונייר ושאינו תורם לקרן הקיימת, סידרת עדויות בוועדה, שהוא עומד בראשה, בנושא פעילויות הריגול בארצות־הברית, תוך דגש על פעולות הריגול של ישראל בעבר ובהווה. קונייר יבקש להמשיך לעדות בפני הוועדה שלו את הישראלים – ורפי איתן בתוכם.

וכבר הסני של המסכע אמר יו"ר ועדת המודיעין, דייוויד נירנברג, שיש צורך בסיוע נוסף לפני שיתברר אם יש אמת בטענת ישראל, כי פרשת פולארד היתה חריגה ולא ארשה בידי הדרגים הבכירים. ומשרד־המשפטים שוקל כעת להסיר את החסינות שהעניק לאיתן, יגור ולאחרים. אותה חסינות שהועניקה להם בעת שנחקרו על־ידי האמריקנים בישראל, בתמורה להסכמתם למסור את כל הידוע לכם. כיון שלא עשו כך – יש מקום לבדוק את מתן החסינות, הייו, הם ייעצרו ברגע שיגמר להיכנס לתחומי ארצות־הברית.

את מקום הגובה הישראלית, הגבוה והמפורסם, „על האשמות המוטחות נגדנו והכרסמות קשה בתדמיתנו – מנסה למלא ידידה הגדול ביותר של ישראל בארצות־הברית, ג'ורג' שולץ, שעדיין מבקש להניח לנו ליהנות מספק ומודה למשרד לפרסום הדעות ברחוב זה.

אבל שולץ מתמודד כעת, בין השאר, עם שר־המשפטים, אדוארד מיז, שלא יוכל לעצור את „מנגנוני הגרוק" הפועלים במשרדו, שלא יגוחו עד שיגמר עד תום את החקירה בפרשה ויחשפו כל מה שניתן לחשוף.

פקידים במשרד־המשפטים הדו באוזנה בסיוק, כי משרד־הגוף, הדוד לשמירת היחסים בין ישראל וארצות־הברית ושמירת ממשלתו של שמעון פרס, אבד את יכולת ההשפעה שלו על מהלך הענייניים מרגע שנתקבלה ההחלטה לעצור את פולארד. אז שוב לא ניתן היה להשתיק את הפרשה. נוסף על כך, אפילו שולץ לא יוכל לשקם את תדמיתה של ישראל, אם לא נתאמץ אנו־עצמנו לעשות זאת. ומעבר לכך – ברי ששולץ, עם כל ידידותו לישראל, לא יהיה מסוגל להתמודד עם גילויים חדשים על פעילות הריגול של ישראל בארצות־הברית, שנתגלה כי אינם בנמצא.

והיה ויכריז אסד: „קדימה"

עמנואל ווינסטון

מוקד אחד, או אולי באישון־לילה, תגיע קריאה מדמשק אל המפקד המחוזי ליד רמת־הגולן – „קדימה" יצוה אישית ואמו אל־אסד. בכלות הכל, מתן הפקודה לאלפי מנקים להדוף את ישראל מרמת־הגולן הוא עניין של גאוה אישית, ולגביו – תענוג.

במרחבי הגולן חונים יותר מאלף מנקים מוריים, מתוגלקים, סעוני־תחמושת, מזון ומים. בקידמה מקום ניצבים מכלי רלק הזמושת, משאיות וכל ציוד העזר הדרוש לטיע במיתקפת השריון.

אנו מסתמכים על התפיסה, שמיתקפת המודיע שלנו יזהיר את הצבא או יאמו את קצב התקדמותו כשעה שמגייסים את כוחות המילואים. הרי מה שפעל בעבר יפעל שוב בעתיד – נכון?... טעות חמורה

צר לי לומר, שהתכנון שלנו הוא כבראו ללחום את המלחמה הקודמת, לא את המלחמה הבאה.

מריה מקימה זה שנים עמדות הגנה עמוקות. הסורים גיבשו כוחות שריון גדולים בתוספת מסיית טילים מתוחכמת. אם ישראל הפגינה את כוחה בהסטת הטילים הסוריים מעל בקעת הלבנון במלחמת שעבר. ב־1982 חשפנו ברבים את שיטותינו האלקטרוניות לפגיעה במסוסים ובטוללות טילים. הלקחים לא נעלמו מעיני הסורים או הרוסים. הם לא חסכו במאמץ לשפר את יעילותן של מערכות הטילים שלהם כדי להתגבר על אמצעי הפיגוע שלנו. הפתענו אותם בפעם האחרונה, אולם הם עלולים להפתיענו הפעם.

אם הרחיקה המבהיגות הצבאית שלנו להיסוף אל מחוזות האינטרס העצמי והקידום האישי באמצעות תמרונים פוליטיים? האם אומנם מצויים סוגי המתכננים בצמרת, או שמא יש לנו רק פוליטיקאים בעלי כשרון? כללות הכל, מקובל שהלוחמים מנצחים במלחמות והפוליטיקאים מוותרים על הזכיות, שהלוחמים הביאו להם. האם המוחות האמיתיים והלוחמים בצה"ל מוחזקים בעמדות־יעוץ נמוכות־דרג ומייעצים לממונים עליהם, שאינם בהכרח בעלי הכישורים הדרושים להחלטות הסובות ביותר?

המתכננים הבכירים מסוגלים לדמיין לעצמם את כל האסטרטגיה הדרושה להכסת צבא בעל־יכולת, אולם, אם הצוות של מעצבי המדיניות, האמרא לתכנון ולאימונים, לא ניתן באותו כשר חיוני, יש בכך משום מכזו זמן ותרסכנות.

אין כל ספק, שהסורים מתכננים לפגוע בנשר הגיזם שלנו. אין כל קושי לחסום כבישים וכתביהעת הצבאיים עמוסים תיאורים של אמצעים כאלה.

אני סמוך ובטוח, שלצה"ל יש תוכניות כיצד להביס את הסורים באי־ספור דרכים. אני בטוח לא פחות, שגישון על שיטות ישנות לפלס את דרכנו, קילומטר אחר קילומטר, ביצות הסנקים המחופרים, שדות המוקשים, הארטילריה והטילים, המופעלים בידי אדם, זה היה מיצעו כבר־מחיר לעבר שערי דמשק, שקרוב לוודאי לעולם לא ניכנס דרכם, כי מה בריוק נעשה עם זה ודעת ארצות־הברית והעולם תמנע מאיתנו בלאו הכי את הכניסה הטופית אל תוך דמשק.

יש דרכים רבות לשבור את גבה הצבאי של סוריה, אולם מיתקפה חזיתית אינה אחת מהן. חישבו, יקרים, חישבת היטב ראויים לתואר, שגויי אידיפה כה אהבו להשתמש בה: „היהודים הפיקודים הללו".

גיעה העת, שיהפכו את צה"ל על פיו, יגיעו אותו מבפנים ויאלצהו להעלות את הלוחמים החושבים למקום הראוי. בעוד שרידי הציוד הצבאי גולים ומתוחזקים, הלך הראש והתכורך (תסמונת „הראש הקסן"). קצינים היו כה שקועים בקידום הקריירות האישיות שלהם עד שוותרו לשפר את כישוריהם הצבאיים. מלחמת לבנון הוכיחה, כי התכנון ושרשרת הפיקוד שרויים בתהרורוהו. אפילו במלחמה נגד ארגון נחות וכלתי־מאורגן כמו אש"ף, בתחילתה מלחמת לבנון, נתגלתה מידה רבה של בלבול וחוסר תיאום.

לנו, היהודים, יקרים בניגו מכדי שנשב בחיבוק ידיים בעוד מנהיגותנו הצבאית, המצויינת כביכול, מתחילה ללמד כיצד להילחם ביזמה הראשון של המלחמה הבאה.

מנהיגות הצבא שלנו מתחילה בשר־הבטחון, כשהבא אחריו הוא הרמטכ"ל. השאלה, אם כל אחד משני התפקידים הללו מתבצע כראוי, פתוחה לתחיות רבות. אחרי שנמתנו מלבנון היה שר־הבטחון, יצחק רבין, צריך לבער את שורות הצבא עד לסליחות נעליו.

הדבר לא נעשה. במקום זאת שמענו רטוריקה ריקה מתוכן במיסב המסורת הפוליטית. סילים תפסו את מקומם של המעשים והצבא הוסיף לדשן, תוך שהוא נח על זרי הדפנה של העבר.

בכן, משזק זה עומד להסתיים משום שהסורים מתכוננים להאכיל אותנו בריסה, שבישלנו לעצמנו. הסיפו על כך את האפשרות הסכירה מאוד, שעיראק ואיראן יפסיקו את מלחמתן אך ורק כדי להצטרף אל סוריה למען „שחרור ירושלים" במלחמתה עם השטן, ישראל, ותוכלו לתאר לעצמכם את האפשרויות.

עתה העת לעשות בדקדקנות בצבא ולשוב להיות אותם לוחמים קשוחים ומסוגפים, שישראל נהנה להישען עליהם בעבר. הבה נתיר לאומדים מאותם לוחמים נעוים לעלות אל שורותיהם של בעלי ההחלטות.

משהו התנדף מן הצבא במרוצת השנים ויש צורך נואש להחיות מחדש. מה שחסר הוא גאוה, אידיאלים והערצה למפקדים מצד חייליהם. אולם המלים גאוה ואידיאלים הן כיום נושא ללעג, כמשגים שאבר עליהם כלה. היום אין רצים עוד להתגרב ומי שמתגרב נחשב כמי שנשתבשה עליו דעתו. הנוצאה הישירה מגישה זו היא, שהקיבוצניקים חדלו להתגרב לקורסי־קצינים (תסמונת „הראש הקסן"). איבדנו מקור חשוב מאוד לקצונה בצה"ל.

הצבא זקוק למופת, שהחייל הצעיר יוכל להעריכו וללכת בעקבותיו בבטחון גמור. הקצין, מן הנמרת ומטה, העוסק כל העת בתמרונים פוליטיים לצורך קידומו האישי, על אף היותו חסר הכישורים הדרושים, הוא גם דוגמה, שהחייל הצעיר מנסה לחקותה, על אף היותה שלילית.

שוב לא פוגות ליצור קשר בין הטכנולוגיה המתקדמת שלנו לבין התכנון והאימונים. אם התכנון שלנו יהיה מצוין, אולם לא נבלול את הטכנולוגיות החדשות באימונים, יאלצו חיילינו לעמוד מול אויב בעל עליונות מטפרית וציוד סובייטי משוכלל. היתרון הטכנולוגי, שהיה לנו בעבר, מצמצם והלך. לפנינו אויב, שנקודת היניוק שלו היוה מנסליות של המאה ה־16 או קדם לכן, אולם הוא התקדם באודה מרשים, משום שהיו לו מורים מעולים... אנחנו לימדנו אותם בעודת מהלומות קשות ואף כי הם שיקדו לעצמם, שאין אלה היהודים, כי אם כוח סדרי של אמריקנים, הם השתפרו. מול צבא ערבי משופר שכזה עלינו להיות ערים לסכנה, שנהם במידה רבה במלחמה כלשהי בעתיד. ישראל חייבת להביא אפשרות כזו בחשבון ולפתח את צבא העתיד שלה, את הצבא של שנת 2000. האפשרות חייבת לתפוס את מקומם של התכנים הפוליטיים. ההערכות מסעמים אישיים חייבות לפנות את מקומן להערכתם של בעלי הכישורים המתאימים ביותר. כל מפקד בצבא, החל במפקד הזוטר ביותר ובלה בראש המטה הכללי, חייב לעמוד מדי שנתיים לבריקה על סיב עבודתו. אם אינו מתעדכן באסטרטגיות ובטכנולוגיות החדשות ומיישמן, יש לשלוח אותו להשתלמות למשך הזמן הדרוש לעדכונו.

לחמים, מתכננים, מעצבי־מדיניות – כל אלה צריכים להיות המוערכים הראשונים לקידום. קצינים, המבוגרים זמן רב על שתיית קפה בלשכותיהם, צריכים להישלח שוב לאימונים. גם על החייל לדעת למען מה הוא נלחם. צבא רשלני ואריש יהיה כזה גם בשדה הקרב. קרבות כאלה מסתיימים, בדרך כלל, בתבוסה, עם קרבנות מיותרים. הקצינים הם הקובעים את הקצב. החיילים הולכים בעקבותיהם בקצב זה.

ישראל אינה יכולה להרשות לעצמה אפילו לחלום על תבוסה צבאית, משום שאפשרות כזו עלולה להביא את הפלגים המצדדים במלחמה בכל מדינה ערבית ללחוץ על ממשלותיהם לצאת למיתקפה מאוחדת על ישראל. משום כך, רמת הגולן, נוסף על חשיבותה הלוגיסטית, חשובה אף יותר כמדד לעולם הערבי כולו.

שמירת עליונותה הצבאית של ישראל תלויה בבמנותו של שר־הבטחון לכונן בצבא מישטר חדש של אחריות ואיכות. הגיעה העת לבער את התמץ בצה"ל.

(הכתב הוא חבר המערכת הבינלאומית של מרכז יפה לעיונים אסטרטגיים באוניברסיטת תל־אביב)

סטירת־לחי עצמית

מתחון בה
ארז ביטון

שריפת בית־כנסת בידי יהודים בארץ־ישראל כמה כסטירת־לחי להיסטוריה היהודית ומתן לגיטימציה רטרואקטיוזית לאנטישמיות ולרודפי יהודים לאורך הדורות.

במאבק הזה עומדים ההיסטוריה היהודית והזהות היהודית לצד הנרדפים. שריפת בית־כנסת, מעשה היאה לאנשים שפלים, משוללי צלם אנוש וחמרי כל דיקה לערך כלשהו, מצריך את זעקת הנרדפים ומעמיד אותם במקום אחד עם אבותיהם ואמהותיהם, שהעדיפו למות ולא לוותר על קדושי יהדותם.

הזוק אומר, שאסור לשרוף תורות אותנטיות והזוק אומר, שאסור לפגוע בבתי־כנסת; האם באמת אפשר להשוות שריפת בית־כנסת לשריפתה של תורה אותנטית?

מי שהקשיב לאופי המאבק של הנרדפים בשאלת הפוסטרים הבחין, שלגביהם זהו קו אדום, שכאן יהיו מוכנים לתת את נפשם, שהמאבק הזה שונה מן המאבקים האחרים.

אלה שאחראים להצתת הפוסטרים נתלים בקולר הזוק ואוטמים את ליבם מלהבין, שלהיתלות בנימוקים של הזוק במקרה הזה פירושו ללכת ראש בראש עם ערך מוסר, שלגבי יהודי דתי הינו בבחינת „יהרג ואל יעבור". כולנו יודעים, שהערך המוביל להצתת הפוסטרים הוא ערך של פרסומת, הגדלת הפצתה והגדרת ממון וכסף. אין מדובר פה כלל וכלל על מאבק לזהות המושבה ותופש הפרט. מלחמת התרבות בין יהודים דתיים לבין שאינם דתיים בארץ־ישראל היא אותנטית כשמדובר במאבק ראש בראש בין ערך־חילוני מוכנה לבין ערך דתי מוכנה. כנון, שיבואו הדתיים מדר ויחייבו אותי לשמור שבת ברל"ת אמותי. גם לגביו, המבנים עצמו חילוניים, קיימים ערכים שהם בבחינת „יהרג ולא יעבור" ותוחזי כל כפייה דתית אקסיוזית כאשר מדובר ברל"ת אמות של חיי הפרט ובטרשויות מוגדרות של חילוניים. אבל בתחום מושב של אוכלוסייה מעורבת דתית ושאינה דתית, או באזורים ציבוריים מוכנהים, כגון תחנות אוטובוס ומקומות ציבוריים כללים חייבים להתחשב בערכים הקדושים של דתיים, אותה בחיה ניתנים למאבק דמים שמתו מי ישותנו.

אבל מעבר לחובה למצוא דרך לחיות ביחד, שהיא שאלת היחסים בין חילוניים לדתיים, קיימת שאלה נוקבת לא פחות והיא – שאלת היחסים בין חילוניים לבין המחנה היהודית והזהות היהודית. החחילונים עצמם חייבים לשאת־ולתת עם שאלת המחנה האחת בהגיונות וביושר ולכל הפחות עם איזו שהיא מידה של כבוד לעבר היהודי ולמסורת היהודית.

אין אם נרצה ובין שלא נרצה, פריקת העול האחת בפרהסיה אינה עושה שום כבוד למסורת היהודית. לפעמים מתגנבת הרגשה, שהמאבק הזה, בין חילוניים לדתיים, הוא המשך ישיר של מלחמות דתיים כבר מתפקרים בשלהי האמנסיפציה במזרח אירופה, אותו להט קיצוני, אותה קנאות בוטה של שני המחנות.

אבל הנה גם אותה יהדות ספרדית, שמצהירה על עצמה שהיא סובלנית יותר, ואכן היתה סובלנית יותר, הנה פרצות מקבלת פרצוף של קנאות דתית שחרדת, ואני תמה על הרב יצחק פרץ, שעם המון נעשה דומה יותר ויותר בדרך פעולתו ותגובותיו לקיצוניים שבדתיים.

בכלל נותר הרושם, שחרדיות המתנה פשטה את הרגל ולא נשמע קולה. היכן גורל הנפש האחבת ישראל של הרב קוק, או, למיצער, היכן השר חיים משה שפירא, שהשכיל למצוא שפה משותפת עם מנהיגים חילוניים ולהגיע לגישה של חיים יחדיו והתגברות על מחצוחות. היהדות הדתית המתונה הפקיעה עצמה מן האחריות ומותירה שריפה גדולה.

רק מיפגש בין מתונים חילוניים לבין מתונים דתיים יכול ליצור שטחי הסכמה, שיאפשרו חיים בצוותא ולא דחוקים מתמידים באמת וסיפים.

לא מקרה הוא, שהתנגשות חזיתית בגושא דת התרחשה מסביב להצגת תמונות שעריות במוזלוקה, מפני שכאן נכנסים לשדה ערכי, שאין לו תשובה על־פי הזוק ואין לו מענה ב„סטטוס קוו", שדיה גר לדגליו עד כה. אבל למרות זאת, ואולי בגלל זאת, קיימת ציפיה, שגשיא המדינה, ראש־הממשלה, אישי ממשל אחרים ואנשי דת, שאחדות העם חשובה בעיניהם, יקומו ויפעלו, בין בגלוי ובין מאחורי הקלעים, כדי לכמות את התבערה.

אילו נעשה מאמץ כזה לא היינו מגיעים לתופעות הדתות־האמון של הימים האחרונים.

סיסמא,תגובה בשלעצמה, „לשמור על הזוק",בשאת כמישאלת־לב ריקה כשמדובר במאבק איתנים על ערכים המתנגשים בזוק, ובשטח המפקר הזה מה שיכול להציל הוא רק רצון טוב, כבוד הדדי והתחשבות בזולת.

שריפת בית־כנסת בידי קנאה, המכנה עצמה „חילוניים נגד חרדים", אינה פוגעת בחרדים וחזקה אלא בדתם העם ובישוד היסודות של המחנה היהודית.

שריפת בית־כנסת בארץ־ישראל היא פשוט אנטישמיות יהודית, במעשים מהאת הזה החילוניים מושרים על לחיים שלהם.

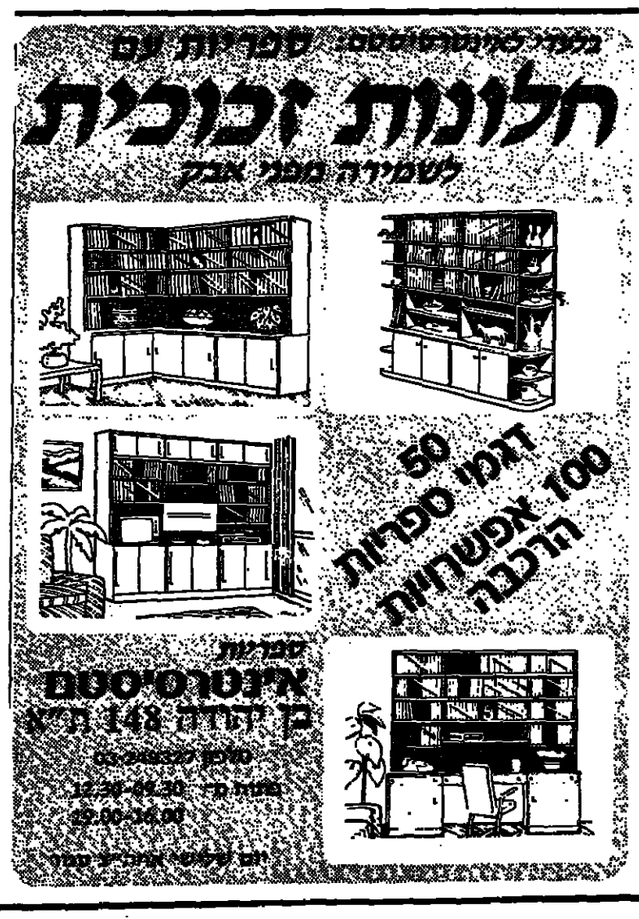

העם היהודי מגמגם

שמואל שניצר

פרק העולם בביוגרפיה של קודש ואלוהים, שנתגלה קטעים־קטעים במרוצת מערכת הבחירות האוסטרית, לא גרם מבוכה רבה לעם האוסטרי, או לנשיאה חדש. הם חוגגים את נצחונו של האצ־לשעבר בעוות־מצח, שאין עמה שנץ מדרשה או מבוכה.

עד שנתקיימו הבחירות, נדמה היה, שאם יש כאן ויכוח, הוא מתנהל בעיקר בין העם האוסטרי ובין הקונגרס היהודי העולמי. ממשלת ישראל יכלה להרשות לעצמה להסתפק בכמה הערות, פוזות או יותר קולטות, מן הציע.

עכשיו בשעתה המצב. הקונגרס היהודי העולמי יכול לפרסם קומוניקטים ולכבס מטיבות שונאים. יותר מזה אין ביכולתו לעשות. ממשלת ישראל, המייצגת את הממלכתיות היהודית, היא היחידה היכולה להגיב תגובה של ממש, הן בדיבור והן במעשה. היא המקיימת את היחסים הדיפלומטיים עם אוסטריה, היא השולחת (או נמנעת מלשלוח) את אגרות הברכה. והיא הקובעת איך תשפיע הבחירה האוסטרית על עתיד היחסים בין שתי המדינות. אני סבור, שהיא נמיבה רע מאוד – תגובה של חוסר הזלטיות והבנן עצה. דומה, שאינה בטוחה כל צדקה אם באמת יש כאן מקום לשאפנפש ולתריצת דין מוסרית.

מי ששמע את ראש־הממשלה אומר, יום או יומיים אחר בחירתו של ואלדהיים, שלנו אין כאן בעיה כל עיקר מפני שהאנטישמיות היא בעייתם של האנטישמים ולא עוד של היהודים: מי שהקשיב לנסיונו לפטור את ישראל מתוכן תגובה ולגלגל את הכדור למגרשם של האוסטרים, הבין מיד, שהוא לכוד בבעיה גדולה, בעית תגובתם של היהודים ושל מדינתם על מה שאירע באוסטריה.

מה שאמר ראש־הממשלה, שהאנטישמיות היא בעייתם של האנטישמים, הוא בעליל לא־נכון. הוא הדגיש, שהאוסטרים הפנינו השבוע, כאשר בחר להם לנשיא אדם שהיה נאצי והסתיר את עברו במשך שנים. מה שהם אמרו בהצבעתם היה, שבאוסטריה האנטישמיות איננה בעיה, לא לאדם פוליטי ולא להמון מפיצה.

מי ששרת את הנאצים הכר השבוע כפאסרוים נאמן, שמילא את חובתו לארצו, ולא חשוב במה התבטאה חובה הזאת. כאן ניתן זיכוי כולל לא רק למי שפגע ביהודים בעבר, אלא גם למי שיפגע בהם בעתיד. אם רק יוכל להוכיח, שמאחוריו עמדה מדינה ושהוא פעל בשליחותה ולפי מדיניותה הרשמית, הדיבור המוסרי של מעשיו לא יעלה ולא יוריד. הוא יהיה כשר לכל מישרה. הוא יהיה נציג נאמן של עמו, והעם הזה יתייצב מאחוריו בהמוניו ויגן עליו מפני כל קישרון.

האם מאמן ראש־הממשלה בכל הכנות, שהאנטישמיות שייכת להיסטוריה ואין עמה עוד סכנה לחייהם ולכבודם של יהודים? והאמנם הוא סבור, שצאצאיו של ואלדהיים מחייב תגובה באוסטריה אך לא בישראל?

אני מרשה לעצמי לפקפק בכך. אני חושש, שמר פרס עוד יזכה, שכולנו עוד ניזכה, כי מה שקרה באוסטריה הוא התחלה של משהו, משהו חדש ומאיים, ולא סוף־פסוק. האנטישמיות הזאת, המצוידת בתשדיר־הבשר, איננה תגובה ומיטה של פילוסופים. היא כבר הכיזבה לנו מה היא מסוגלת לעשות.

שיא המדינה, חיים הרצוג, שאינו אמור להשמיע דעות בענינים השנויים במחלוקת, ראה צורך לנקוט כאן עמדה בשני מישורים. שבוע זה של מתן הכשר לעבר הנאצי על־ידי רוב של העם האוסטרי נראה לו כהזדמנות באותה להעלות על נס את מעשי החסד של אוסטריה כלפי ישראל במתן מעבר ליהודי בריה"מ העוצאת בדרכם לישראל ובתיווך בינינו לבין ארגוני המוצלים למען שחרורם של שבויי צה"ל, שהוחזקו בבני ערובה. ודאי, גם אלה משתלבים בחשבונות שבין העם היהודי והמדינה האוסטרית, אך לא בהם מתמצה החשבון. תפקידה של אוסטריה בטיפוח האנטישמיות המודרנית, השמחה שבה קידמה את פני היטלר וקלנסיו והתשתלבות הגמורה במערכות הרייך השלישי ובמשטרו ישאבו לעולם הסעיפים הראשיים בחשבון הדרבדי. נשיא המדינה נתן ביטוי להשקפתו, שהעבר אינו צריך להכתיב לנו את העתיד ושעלינו לדעת להפריד בין מה שהיה ובין מה שיהיה.

יש פה, עם כל הכבוד, קביעה המנוגדת לכל תפיסת חיים היהודית. אנחנו אומה של זוכרים, לא של מוחזקי קודים תחת העבר. קיומנו מושתת על עקרון הרציפות ההיסטורית. היהודים שהובלו אל תאי הגזים ואל משרפות־המתים הם חלק מישותנו בהווה, כמו היהודים ששועבדו במצרים, שהוגלו לבבל, שעמדו בבתי הכלא של האינקוויזיציה, שגורשו מכל ארצות אירופה, שנטבחו בפוגרומים, שנמלטו על נפשם מפני הקנאות המוסלמית. איננו אומרים, ולא אמרנו, שמה שהיה היה ועכשיו פנינו אל העתיד. ובוודאי שאיננו אומרים, כי עד כדי כך נפרדנו מן העבר, שגם מי שהיה חלק מהבנת ההשמדה, שוב אין בלבנו עליו. הסלחנות הזאת איננה מידה יהודית; השכחה היא תכונה של הרצחנים לא של הנרצחים.

בעולם, שבו בעשה נאמץ נמרץ למחוק מספרי ההיסטוריה את השואה ואת מוראותיה, וליצור באמצעים פסבדו־מדעיים את הרעשם, שאת השואה ברו היהודים מלבם אחר המלחמה, אנחנו איננו יכולים לתת יד לנסיונות ההשכחה ההשמדה. בשבילנו לא תמה האשמה ולא נסלחה.

וכר הבית הלבן אמר השבוע, שואלדהיים נבחר בהליך דמוקרטי ותפקיד ולכן אין ארה"ב רואה כל מניעה לברכו על בחירתו. האם זה יהיה בסופו של דבר, גם הקו של ממשלת ישראל: להפנין מודיעדוה חלפת על־ידי ומחודת השגריר להתייעצויות ואדרכך – להשלים עם הברעתם של רוב הבוחרים באוסטריה?

וכר הבית הלבן אינו מתמנה לתפקידו על סמך בקיאותו בהיסטוריה. אבל יהודי הוא אדם וזוכר. הוא זוכר איך אדולף היטלר הגיע לשלטון בגרמניה בהליך דמוקרטי ללא פגם ואיך הרוב בפרלמנט נתן בידו את הסמכות לבצע את תוכניותיו הרצחניות, בלי להזדקק עוד לאישור פרלמנטרי. האם, על־פי אותו הגיון של הקפה על דמוקרטיה מבאנית, צריך היה לברך על המהפכה הנאציונל־סוציאליסטית של 1933 ולראות בה נצחון של הדמוקרטיה?

אנחנו בעניין זה איננו יכולים ללכת יד ביד עם הנשיא ריגן או עם הקאנצלר קוהל. הם כבר קיימו אקט של מחילה כוללת לרוצחי האס.אס, שלאחריו אין עוד מקום לסלידה ממעשיו של קצין זוטר בוהרמאכט, שבמשך שנים לא זכר את שנות שירותו בבלקן וגם היום הוא מתכחש לכל המיסמכים שהוא חתום עליהם והמפרטים את פעילותו ביחון הביגוסלאוויה.

מפני שהיתה ביטחונו לפני שנה, ושם הוכרו קלגסי האס.אס. כפאסיוסים טהרים, שמילאו את חובתם למולדת, נטלה הדרך לפני המהלך הסימבולי השני – זה שבו זוכתה אומה שלמה, שבניה מילאו תפקידי מפתח ברצח העם היהודי, מכל אחריות ומכל אשמה.

אנחנו שחקנו אשתקר. האם תימשך השתיקה גם עכשיו? האם נחליט, ונמדיש לכל, שהתהליך הזה, שבו מעתיקים את גבולות האשמה עד שעוד מעט לא יישאר עוד אשם בעולם כולו, פרט לנרצחים עצמם, אינו מוציא אותנו מגדרנו?

האם הקשר שלנו עם ששת המיליונים קיים רק לצורך יזושם, כדי שאם נוחנים שילומים אנחנו נהיה הנוכים? אבל כאשר צריך לקום ולדבר בשם היהודים, המתים והחיים, אנחנו נמנעים והתעטפים בשתיקה של מבוכה?

האם הנחות הדיפלומטית של ממשלת ישראל היא השיקול העליון והיא המכרעת את כל שאר השיקולים?

ואנחנו אפילו את המעט הזה – להשאיר את לשכת השגריר בווינה לא מאריישת, כל עוד ואלדהיים משמש בשיא – לא נהיה מוכנים לעשות?

ואחר שכולם ישלימו ויבלעו את הגלולה המרה ויפסקו, שאין ברירה וכך נאה, נצטרף גם אנחנו אל העונים אמן? וניתן יד לשיכחה הנפשעת ולסלחנות הנואלת, בשם העם היהודי של אושוויץ ושל ירושלים?

ורי פרשת ואלדהיים תודבר עוד ימים רבים התעלומה הגדולה של שתיקת השנים, שלנו ושל עמים אחרים. ב־1971 נבחר ואלדהיים למזכיר הכללי של ארגון האומות המאוחדות, ואיש לא ראה אז צורך לפשפש במעשיו בימי השלטון הנאצי ולחטט בחיקים ישנים וברשימות של פושעי מלחמה, שהיו שמורים באותם מקומות שבהם הם שמורים היום. הוא היה מועמדם של הסוביטים, שגם היום הם מטוכבים עליו מפני כל קישרון.

איפה היה הקונגרס היהודי העולמי בימים ההם? איפה היתה ממשלת יזנוסלאוויה? ואיפה היתה ממשלת ישראל? אחר ביקורו של ואלדהיים בישראל ב־1973 כשסיבר – יחידי מכל האורחים הזרים הרבים שהיו שם – לחבוש כיפה לראשו ב„יד ושם", לא ניסה איש להתחקות על סיבות המעשה הזה של חסר כבוד שחצני. ויונטל סיפר באחרונה, שאנו נתבקש על־ידי יהודים בישראל לחקור את עברו של ואלדהיים בחקיקת הנאציזם.

ושום דבר לא הועלה אז: רק מקץ שתים עשרה שנים החל העבר הזה להתגלות, מיסמך אחר מיסמך.

ענין מזוז, מסריד ומעצה: שאלה הזועקת לתשובה.

העבר המושל בהם

הבדים הקטן
חנוך כרשוב

מלבד נשיא המדינה, חיים הרצוג, שלא להניח לעבר למשול בנו, היתה מוכנת יחיד אילו כזתה לא לפרשת בחירתו של קורט ואלדהיים לנשיא אוסטריה, כי אם לכמה תופעות בחיינו במדינת היהודים. גם לא קשה להצביע על שורה ארוכה של תופעות המזדרשות את השתלטות העבר על הווה.

למשל: תלמידי־ישיבות וסתם עושי דין לעצמם „לשם שמיים", השודפים תחנות־אוטובוסים ובנים הצועדים בשבת בראש צאן־מרעיתם בהפגנות של כפייה דתית; נבחרי־העם, שרי־הפנים פרץ חברי־כנסת היוצאים להגנתאנשי־הנקיר אלה ולחוצים כמה הסתייבויות מתכסמת, אינם מסתירים את הזדהותם עם מעשים אלה.

טוב היה אילו נשמעה אזהרת הנשיא מפני נסיונות להשליט על ההווה הזה של המדינה הציונית, אזרחיה והדייה רחוביה, שאיפיינו את העבר הדורי, האבטריזיני, באירופה שלפני השואה. אכן, כעבר גם השמיע הנשיא הרצוג לא אחת, הביעותי הכמן, דברים נכוחים ואמיצים, שהעניקו לנשיאות מימד נוסף, מעל לזה הסכסי, המצומצם, וחיזק את מעמדה כסמלה העליון של התמודה המתפכנית במעמדם של היהודים והיהדות – היחנו שהם, על הרבש ועל העוקץ, ארזים לגורלנו.

מסיבה זו לא מובן מדוע הזהירנו הנשיא, בשיחה לטלוויזיה למחות בחירתו של ואלדהיים לנשיא אוסטריה, שלא נניח לעבר למשול בנו. גם הקבלה לקשרים שקשר בשעתו ברנדוזון עם גרמניה של אדנאואר איבה דומה לנמשל; הצבעתם של 55 אחוזים בעד ואלדהיים. הן עוד לפני שאנחנו מבדרים בינינו לבין עצמנו את שאלת „העבר המשל בנו", משיב עליה דוב הכוחרים באוסטריה תשובה בשפה:

בהם מושל עכשיו עברם הנאצי:

ארבעים שנה קיבל העולם דימוי של „אוסטריה האחרת". בחנוו לא רק השב לה בכנדה מהר יתר והיא התעמקה מן הדתעניבויות הדחבריות ומן הבעל הדחבר, שהי מיסמר בגרמניה המערבית נוסל על עצמו עד היום. מה שפרה אוסטריה הנאצית נשאר שרחר. עד לבחירות האחרונות הדתלבו גם 55 האחוזים בחסכות של קודבנות.

אפילו לא תמצא גברו אותה הכחה, שבית־משפט לא יוכל לברוח מפניה, די היה במה שכבר הדפרסם לפחות לחבלית אחת, שאומה שהוציאה מתוכה את הישלר ואת איכמן ועוד פושעים לאין מספר, תאמר דבר פשוט: „אפילו דבק באותו ואלדהיים רק רבב, בארכונו של נשיא המדינה לא יישבר".

פחות מזה די בעובדה, שלא ראה צורך אפילו בבקשת מחילה על שנכפה עליו, כביכול, שיחות בצבאה הפלילי של מדינת הפשע הנאצית, לא הוקיע את המעשים שנעשו בשמה ואיתנו, אלא שיקר ושב ושיקר, כדי לפטור אותו לנשאות.

פחות מזה די שניצולים, או סתם יהודים, ממש התחננו שלא לעשות נבלה כזאת באוסטריה של 1986, בדי שאנשים שאינם מהחיים עד עצם הזום הזה עם העבר לא יצביעו בעדו.

כיחון שכל זה לא קרה, חובה עליהו לקבוע בפשטות:

בקולות רוב של העם האוסטרי מושל היום אותו עבר. עד שלא יוכח הדיפך, נזה היום בעיניהם הבעדת של אוסטריה.

אין זו עוד שאלת ואלדהיים בלבד. גם לא מקילה עלינו שעיקנון של „יהדם (שרשר מים על־שמה מעשים ציניים יותר), יזנוסלאוויה ויזון. למדינת היהודים אסור לעבוד לסדר־היום על הפגנת־הזדהות כזאת של אוסטריה עם הפרק האפל ההוא בעברה.

עבר, שהוא מעמדהקיום הזוק ביחוד של מדינת היהודים. מה, נשאל את עצמנו, מושל בנו ביחוד עצמנו?

סוב בבחירות הראשון התקיים בסמיכות ליום הזכרון לשואה ולגבורה. השבוע, כשבאה ויבה ואלדהיים, צפו מאות ישראלים בחמש שעות הלקו הראשון של „שואה", סרטו של קלוד לאנצמן. עצמתן של עשר שעות הסרט היא אולי בזה, שהעבר הנורא ההוא מתיצב בתוכנו, מאלץ אותנו להשיבו כחוה שלנו.

ולזה רק מטעם זה בלבד חיינת תעודה זו להיכלל כפרקחובה בחיינו של כל אדם בישראל. תלמיד אינו יכול לקבל תעודת בגרות בלי עשר שעות אלה, הזופכות את העבר לחלק מהרגע הזה, 1986.

בגלל ואלדהיים איני יכול שלא להזכיר כאן לפחות מרחאיין אחד, מי שהיה מגנו של הנאצי הנאראי על ביטו ואדשה, אדם מאותם דוקטורים למשפטים, שלמן המלחמה הוא כולו קודש לדתי האלפים הנישאים ולאורחים הנחמד ואת הימים הרעים האלה פשוט שכחו. בראיון זה צריך לצפות עוד ועוד כדי לראות עד היכן מגיע שקר הדבחשה המחלטת. כן, גם הוא, שמאות אלפים בחוץ הרצחו ונשרפו לנגד עיניו, לא ידע, שמדובר בהשמדה („בוש בעוהיטע", הוא חוזר ואומר, „ישמרנו אלהים").

לעבר האנטישמי יש עדיין ממשלה. הוא מושל עדיין ברחובות, בשוחקים, גם באלה בישראל. תלמיד אינו יכאי לקבל תעודת בגרות בלי עשר שעות אלה, הזופכות את העבר לחלק מהרגע הזה, 1986.

(כפי שהכבד מזכיר מפלגתו של ואלדהיים) שאמותיהם, אחיהם, בניהם, מתו במדי ההדאמכם, ששיחדו בו מתוך הזדהות מלאה. ואלדהיים נבחר לא למרות אותו עבר, כי אם משום שהיטיב להציג את עצמו כמועמדו של העבר הזה לנשיאות.

ומול זה אינה מכבה אחדותו של נשיא מדינת ישראל, שלא ניתן לעבר למשול בנו.

בשם עברנו אנחנו נמצאים כאן, הוא הנותן תוקף לכל מעשינו. בימים כמו אלה, כשהעבר חוזר לארצנו הנשיאות במדינה איתופית קטנה, ביישראלית, בין מזרח למערב, מתגלה כל הנבדל במעמדנו בין אז לבין היום: לא בזה שהזמה מכטיח לעצמו כביכול וחיות־מפולה בבר, שהוא משעבר לו הכל, גם את העבר.

רק עם כל העבר, בלי לשון דיפלומטים ובלי מנות, יוצק גם לזהה מלוא המשקל. בלעדיו, קל והחזה פחות מנוצה יהודית בפוגרום.

הזה צריך להאמר בקול גדול ובאוזני כל האוסטרים, מאחנו נהג מוניה, ששילה את שמעון ויונטאל אל „ישראל דינגר", עד לארצנו הנשיאות. העבר לא יוכל להפרד מן הזהה בירושלים כל עוד ימשול בווינה.

ה„לביא" ימריא

משה ז"ק

חוסיין, מלך ירדן, שניצל השבוע מתאונת מסוק בארה"ב, אמר פעם לדיפלומאט אמריקני, כי הוא משוכנע, שתאונת המסוק, שבו נהרגה רעייתו עאליה, היא עונש על סיסוזיו במסוק זה לפגישות עם נציגים ישראליים, שכן באותה תאונה נהרג גם הטייס האחוב עליו, שהיה מלווה אותו לפגישות עם המנהיגים הישראליים. השרים הישראליים, שאתם נפגש חוסיין, אינם בעלי השקפה דטרמיניסטית כזו, אף כאשר מדובר במסוסים. לדעתם, התמודות המדיניות אינן פרי הגורל ואינן נקבעות לפי כללי שכר ועונש, אלא תוצאה של מאבק מתמיד. לכן, לא קיבל יצחק רבין את הדעה, שההתנגדות האמריקנית למסוס ה„לביא" נקבעה מראש ואין לשנותה. הוא מוכן להאבק בנטיה האמריקנית להשתחרר מן המחויבות לפרוייקט זה, שאמור לחולל תמורה בתשתית התעשייתית־טכנולוגית של ישראל.

רבין יודע, שמלכתחילה התנגדו בפנטגון לפרוייקט ה„לביא", אך מניעים מדיניים הם שחיזקו את עמדת שר־הביטחון שלדן בחיכוח עם משרד־החוצה, והחברה הנשיאותית היתה למען תמיכה אמריקנית ב„לביא". מכוחם של אותם מניעים השקיעה עד כה ארה"ב כמיליארד דולר בפיתוח המסוס. ומשקלם של דולרים אלה רב יותר מבחינה מדינית מאשר כספית. שכן, זהו ביטוי מוחשי להזדהות מדינית־בטחונית של ארה"ב עם ישראל.

על מעמד מיוחד במינו, שהשיגה בתכנון האסטרטגי־מדיני של ארה"ב, אין ישראל יכולה לוותר בקלות. ולכן הדגיש רבין לדחות את הודעת הפנטאגון. רבין קיווה, שהמניעים המדיניים, שהכריעו בשעתם את התנגדות הפנטגון, יעמדו גם הפעם. בדם, הפירסום שיתן לאיבודו של שלדן אל פרס בישר מיפנה לרעה בעמדת ארה"ב. באיבודו לפרס ביקש שולדן, שממשלת ישראל תבוזן מחדש את פרוייקט ה„לביא" נוכח החישובים על עלויותיו הגבוהות.

ממשלת ישראל אכן בחנה מחדש ההחלטה להמשיך בפרוייקט ואז בא אנשי הפנטגון והודיעו, כי במשיכתיה הכספיות בשביל ה„לביא" מיצתה למעשה ישראל את כל הכספים שיגיעו לה מן המעגל הצבאי, שארה"ב תתן לה בשנים הבאות. ועל־ידי כך עוכבה תחיינת הדים שונים לאספקה צבאית מארה"ב. אחר ויכוח הנפשרו החודים המוקפאים, אך עדיין מעוכבים החודים, הקשורים באספקה לצוללי ה„לביא".

אין לארה"ב יכולת לפקד על ישראל לבטל את פרוייקט ה„לביא", ואכן, אין היא עושה זאת. אולם מה שקרה באחרונה הוא, שארה"ב הפסיקה את התמיכה בפרוייקט זה, תוך הבטחה, שבתוך חצי שנה היא תמצא פרוייקטים ישראליים חלופיים לתמיכה אמריקנית. אלטרנטיוה זו תימצא או לא תימצא, אך בינתיים יש כאן נסיון אמריקני לטנת מתמיכה בדרה בקידומה הטכנולוגי של ישראל. חוחי מחלומה מדינית, שאין להתעלם ממנה.

מבנני ה„לביא" חישבו ומצאו, כי המנוע, שיוצר במנועי בית־שמש, יהיה יקר במאה אלף דולר מן המנוע שייוצר בארה"ב על־ידי אותה חברה אמריקנית, „פראט אנד וויטני", השותפה במנועי בית־שמש. אך איש לא היסס, שעדיף לתמוך במנועי בית־שמש, אם זה יציל את החברה מהתמוטטות, ולשלם יותר.

רוחתם של תושבי בית־שמש היא רביב בשיקולים הבטחוניים. לכן, אי־פיטוריהם של אלפים מהנרסים, העובדים בפרוייקט ה„לביא" והתעשיות הנלוות, ועוד 5000 פועלים, חייב להיות שיקול נכבד בחישוב העלות. מוצרים רבים אפשר לרכוש בארה"ב, אך אז עלולים המהנרסים שלנו, המסתפקים באלף דולר לחודש נטו, להפתעת המומחים האמריקניים, לחפש סדן אחר לעבודתם. ד"ר דב זקהיים מן הפנטגון לא יכול להאמין, שאכן זהו שכרו של מהנרס ישראלי. אבל מהנרסים אלה נהנים גם מעבודתם החלוצית, מן המסוס החדיש שהם יוצרים, מן התשתית שהם מגיחים לעולם המחר. אם תינטל מהם תיחות היצירה, הם עלולים לחפש עבודה מעבר לים, במקום שאין מערערים על מחירו של האס.16. ישראל רוכשת עתה מסוסים מסוג זה, במחיר של 19 מיליון דולר המסוס, ועם חלקי החילוף וספרי הדרכה מחירם יהיה כמעט כפליים. בעוד ייצור כל „לביא" יעלה לפי החשבון הישראלי כ־15 מיליון דולר ולפי החשבון האמריקני – 22 מיליון דולר.

חילוקי הדעות בין חישובי מינהלת פרוייקט ה„לביא" לבין הצוות האמריקני, שכתן את העלויות, הם רבים: הצוות האמריקני התחיל במספרים גבוהים, של כ־4 מיליארד דולר לפיתוח המסוס, וירד ל־2.6 מיליארד, בעוד הצוות הישראלי חישב רק 2.2 מיליארד. מוצית הסכום כבר הושקעה בפיתוח. אפשר להוכיח, כי החישובים האמריקניים מופרזים. ולכן, אין תימוכין לדעה כאילו ישראל תאלץ למשוך בשנים הבאות מיליארד דולר לשנה לפיתוח ה„לביא". וסכומים אלה לא יעמדו לרשותה. אבל מעל ומעבר להשבונאות הכספית קיים החשבון המדיני, על מקומה של ישראל במערכת האמריקנית.

הרוחר מחדש בוושינגטון בתוכנית ה„לביא" לא המרץ על־ידי המכרות לייצור מסוסים, הרוצות בשוק הישראלי, או החוששות מפני התחרות הישראלית. החברות האמריקניות יודעות, שישראל לא תוכל לחדור לשוק העולמי במכירת מסוסים, אלא אם כן תשיג שותפות עם חברה אמריקנית, ויש מדינות שכבר הביעו נכונות לרכוש את ה„לביא", אם תהיה לו גושפנקא של חברה אמריקנית.

לא המיסר התעשייתי־צבאי האמריקני הוא שרחף לנסיגה של וושינגטון מתמיכתה בפרוייקט. להחתנו, המסע שמנהלים גורמים מסויימים בתוך ישראל נגד ה„לביא" מתוילתו, הוא שעורר את הרוחר השני בוושינגטון. ומי שבא לפרסם את מכתבו של שולץ לפרס בנושא זה, התכוון ככל הנראה להשתמש בעצת שולץ כדי לחזור על המחליטים בירושלים לקרקע את ה„לביא", או לעכב את המראתו הראשונה בסוף ספטמבר.

בנסיונם לקצץ בכנפי ה„לביא" מצביעים המתנגדים על האפשרות שנתעוררה עכשיו, שיצרני מסוס אפ.16 יזמינו עתה רכיבים ישראליים לרכבתו. משיאי עצות אלה שכחו, כנראה, את הדיכוח שהתנהל בשנות השבעים בין רבין לפרס. האחרון, שהיה אז שר־הבטחון, ביקש להתנות את רכישת מסוסי אפ.16 בשיתוף ישראל בהרכבתו. ואילו רבין, שהיה אז ראש־הממשלה, טען שעדיף לקבל מיד את המסוסים, שכן החברה האמריקנית אינה תופשת לשתף את ישראל בהרכבתו של מסוס זה, מאחר ששותפות בייצור גם חברות אירופיות. במפר של רבר רכשה ישראל מסוסים אלה ואף זיכתה אותם בתחילה הדות לביצועים הנפלאים של חיל־האוויר הישראלי. ומה שישראל יכולה להשיג עכשיו אינו מפצה כלל ועיקר על ההתנערות האמריקנית האפשרית מן התמיכה הברורה בתוכנית פיתוח ישראלית מבחינה טכנולוגית ותדאי לא מבחינה מדינית.

יש מי שמנסה היום לטען – ופרופ' עוזא סרן, מנכ"ל האוצר לשעבר, אמר השבוע, כי אילו דבקה ישראל בתוכניתה המקורית – תוכנית ה„אריה", כלומר מסוס לתקופת־הביניים – לא היתה ארה"ב מסתייגת כיום ממנו. ולא היא.

כאשר הציג עזר ויצמן בשנת 1979 לפנטגון את תוכנית ה„אריה", נאמר לו במפורש, שישראל אינה מתקדמת דיה מבחינה טכנולוגית ולא תוכל לייצר את המסוס.

שולץ, שפרץ את הפירצה הגדולה באפריל 1983, כאשר השיג את הרשיונות הראשונים לרכישת לטען ה„לביא", קצץ קפיצה נוחשונית לעבר שיתוף מעמיק בין ישראל לארה"ב. שולץ הוא כלבלן, אך לא הדשוב הכלכלי הוא שהניע אותו ושיכבע את הנשיא ריגן, אלא השיקול המדיני ארוך־הטווח.

ההדים שהגיעו מישראל, על התלבטויות במימסד הבטחוני והפוליטי לגבי ה„לביא", המריצו את המימשל האמריקני להדהר מחדש במשמעות התמיכה ב„לביא". לא העלות הכספית היא שהטריעה את הכף, אלא העלות המדינית.

כדי לעצור נסיבה זו מן ההתחייבות הכפולה של המימשל ושל הקונגרס, אין לישראל אלא להודיע, שהיא ממשיכה בפרוייקט ה„לביא" ימריא ולא יקרקע, או גם יימצא הבסיס החדש להבנה עם וושינגטון, ורק חילוקי הדעות על שכרו של מהנרס ישראלי או מחיר שעת ייצור במפעל ישראלי.

هكذا من الأصل

هكذا من الأصل

מכרזים

משרד החקלאות
אגף לנכסים בינוי ומשק / מחוז אפסטאות

מכרז מס' 87/86
לביצוע ביתוב בשמה האנגלית
עמר המכון השריוני בית דגן.

מכרז מס' 88/86
למכירת 6 ראשי בקר ו־12 ראשי צאן
מהמכון השריוני בית דגן.

מכרז מס' 89/86
למכירת 5 עגלים ושתי עגלות לגידול
מת.ב. בית דגן.

מכרז מס' 90/86
למכירת 2 פרות מת.ב. בית דגן.

מכרז מס' 91/86
למכירת 3 עגלים לגידול מת.ב. בית דגן.

מכרז מס' 92/86
לביצוע שירותי קיטון בלשכת הדרום הדרום.

מפרט ופרטים השתתפות אפשר לקבל במשרד החקלאות האגף לנכסים בינוי ומשק, הקריה תל אביב, רח' ארזא 16 קומה א' בכל יום העבודה בשעות העבודה.

את ההצעה יש לרשום בהעתקה שמורה ולהגישה לוועדת ההצעות המכרזים במשרד החקלאות האגף לנכסים בינוי ומשק, רח' ארזא 16, קומה ב', הקריה תל אביב.

להצעה יש לצרף ערבות בנקאית בגובה של 10% מערך ההצעה / איאשר או תצלום על ניהול ספרי חשבונות בהתאם לעבודות מן הבטוח מהעם מקיר שמנה או ראיה חשבון, כמו כן יש לצרף איאשר בר־רוקף או תצלום האישור מנהל אגף המכס הכולל על רישום לכס עוך מוסף בין.

מועד אחרון להגשת ההצעות 26.6.86 שעה 8.00.

אין משרד החקלאות מחויב לקבל את ההצעה הנבחרה / הזולה או כל הצעה שהיא.

משרד הבטחון - יחידת המכירות

מיוחד בזאת הזדמנות ליצור על

מכירת טובין.

כל מיני מזהה סעיף נפרד לכל אחד מהמכרזים בנספחים המציע רשאי להגיש הצעות לגבי סעיף אחד או יותר. תנאי השלמה 40% בהתחלה בנקאית. 40% הנותרים בערבות בנקאית שמן פרעה שלושה חודשים מיום פרסום המכרז.

מבירת מפרטים ומכרזים ותל בינו שני 16.6.86 ביחידות המכירות, רח' האלוף א. מנדלר 12/א' הקריה תל אביב. שעות הקבלה בימים א' עד ה, בשעות 8.30 עד 12.30.

מכרז מס. 098/86/06
טוסים של משטרת ישראל

יום המיסוך: 19 ביוני 1986. בין השעות 10.00 עד 12.00.
מועד אחרון להגשת הצעות ב־23.6.86 עד שעה 10 לפנה"צ.

מכרז מס. 099/86/06
מנועי חיצון לסירות, מסופי מוטשב, תשלובות הילוכים למנע ימי, קורא שרש, טייף + מתקן שטיפת צילומים + סקופים, מכשירי אלקטרוניקה, כבל מבני, כבלי חשמל, ממזרח דיזל, בטיחי אטמה, מטולת כלי עבודה, מנעי דיזל, רתכות, מנועים ימיים, גנרטור, מטולת נידוסטה, מטולת חבלים, מטולת מנעי חשמל, מטולת אלקט', מזל ניקוי למנעי מטוסים, שמן למנעי מטוסים, מטולת אלומ', מדפים ומנורי סופרסלוט, לוחות אלומ', מטולת כבלי אלקט', חנפי עץ, מטולת כבלים, ארגזי קרח, מכונות משרדיות, מנפי חימום, שולחנות, תנורים ומיכלים, שרש נייר + חרש ששמנית + מגלחיות יד.

ימי סיור: 19, 22, 23, 24, 25, 26, 29 יוני 86. בהפרט במכרז. לרשום עד יום לפני וסיור.
מועד אחרון להגשת הצעות ב־30.6.86 עד שעה 10 לפנה"צ.

מכרז מס. 100/86/06
עמדים פיג'ן 404, מסחרי מדד מרמיט ומנדים מטוסים שונים. ציפים מטוסים ומנים שונים.

ימי סיור: 18, 19 יוני 1986. בין השעות 8.00 עד 11.30.
מועד אחרון להגשת הצעות ב־23.6.86 עד שעה 10 לפנה"צ

אוניברסיטת תל־אביב
יחידת השפקה

מכרז למכירת טובין הס/9/86 –
נסאות לסטודנטים

מכרז למכירת טובין הס/10/86 –
מכונת כתיבה

אוניברסיטת תל־אביב מודיעה בזה שתוקף הנחת והצעות למכרזים הנ"ל הארוך עד ליום 20.6.86 שעה 12.00 וזאת עקב הקיצונים שזה בתקופה שבה אמורות היו להגיע הצעות הקבלה. לקבלת הצעה המקורית והמפורטת ניתן לפנות ליחידי כרן, טל. 03-416381 ו־03-420882.

משרד הבינוי והשיכון
מחלקת עבודות ציבוריות –
המשרד הראשי

קרית הממשלה מחוז ירק, ת.ד. 13198, טל: 277211, ירושלים 91131

מכרז אספקה מס' 37/86/א

1. מחלקת עבודות ציבוריות מבקשת בזה. הצעות מחירים לאספקה:

10 מרכיות הדרקה לתאורת כבישים

2. מפסי המכרז, מפרטים ופרטים נוספים, ניתן לקבל במשרדי הפנסטאות הראשית. לפי הכתובת דלעיל, בימים ובשעות העבודה הרגילים.
3. בפרוף להצעה יש להצמיד ערבות בנקאית או המחאה צמודת בפרעון הנקוב בתוך מפסי המכרז. אי מילוי תנאי זה יפסול את מציע מהתחרות לדון בהצעתו.
4. המועד האחרון להגשת הצעות – שעה 9.00 ביום 30.6.1986.
5. אין מחלקת עבודות ציבוריות מחויבת לקבל את ההצעה הזולה ביותר. כל חלק מהצעה, או כל הצעה שהיא.

משטרת ישראל
המטה הארצי / אגף האפסנאות

1. מזמינות בזה
הצעות מחירים לאספקת הטובין
ר/או השירותים המפורטים במכרזים כדלהלן:
א. מכרז 10/86 –
עזר אחים לנשר בפני הרחרים שונים.
ב. מכרז 19/86 – **פיכסר ציוד מסכים.**
ג. מכרז 20/86 – **שקיות בלאונלן.**
ד. מכרז 21/86 – **חומות מעברים שונים.**
2. פרטים מלאים ניתן לקבל במחלקת הרכישות והמכירות בל"א–יפו, רח' אגן 4, טלפון: 03-891755, בשעות המשרד המקובלות.
3. המועד האחרון, לקבלת ההצעות, הוא 3.7.86, שעה 12.00.

ראש מחלקת הרכישות והמכירות

שידות בתי הסוהר
מינהל המשק / רכישות

ת.ד. 81, רמלה

א. **מבקש הצעות מחיר לאספקה:**
ג. מכרז מס' 10 תיבה מס' 1
א. **מזנונות 600–1,000 יח'.**
מפרט
א. הצעות בטרל (מ"מ) מרצ.
ב. קלף משות.
ג. אחסון הלוחי מחרב הראשי למשטרת ישראל ושבלא.
ד. המחיר שכתוב את הצעות יוחזה בפני הרב למשטרת ישראל ושבלא.
ה. אספקה והצעות תוך חודשים מיום קבלת ההזמנה.
ב. מכרז מס' 11 תיבה מס' 2
א. **ארון פלסטיק לתליה על קיר 700–1,000 יח'.**
מפרט
א. מדל הארון 45x60x29 סמ (29 סמ עומק) עם חלקה פנימית של 4 הארון קטנים בלי דלתות, כולל גב לארון.
ב. **הארון יהיה ללא אלמנט מחצבת.**
ג. **את הארון ניתן לראות במחלקת רכישות.**
3. מכרז מס' 12 תיבה מס' 3
א. **ערפיות פלסטיק עבור שטיפת תיקים אישיים. 5,000–10,000.** את הדגמה ניתן לראות במחלקת רכישות.
4. מכרז מס' 13 תיבה מס' 4
א. **לוחות פרמאיקה בצבעים שונים.**
ב. **אספקה שוטפת לשנת תקציבים 86/87.**
5. מכרז מס' 13 תיבה מס' 5
העיר מתהפך מופעל בגז בישול 6–10 יח'.
א. **העיר מתהפך, נפח 150 ליטר.**
את הדגמה הנ"ל ניתן לראות במחלקת רכישות.
6. מכרז מס' 14 תיבה מס' 6
מחבת עיגון מתכתבת מופעל בגז בישול, 6–10 יח', משטח העיגון 57/47 סמ"ק, עומק 18 ס"מ. מידות היצונויות 90–83–120. הדוגמא ניתן לראות במחלקת רכישות.
7. מכרז מס' 15 תיבה מס' 7
א. **צלחות דורלכס לחדרי אוכל**
צלחות שטוחות ומחוחות בצבעים לבן וחום.
צלחות דרס – בצבעים לבן וחום.
קערות לשרק קטר 10–12 סמ בצבעים לבן וחום.
כוסות דורלכס בצבע לבן – לחה ולחמה.
מאות לקפה ותחתיות.
ב. אספקה הכלים שוטפת לשנת תקציב 86/87.
8. מכרז מס' 16 תיבה מס' 8
בד לוילונות רחב 130 מטר
(2,000–4,000 מטר)
9. מכרז מס' 17 תיבה מס' 9
א. **כלים לחדרי אוכל עשויים מיוחסטה.**
ב. **קונטרים 13 ליטר ו־27 ליטר.**
ג. **קנקנים 2 ליטר עם מכסה.**
ד. **מרקיות בגדלים שונים.**
ה. **כפות, מזלגות, סכינים, מפיונים עם הבלתה של שרות בתי הסוהר (שב"ס)**
אספקה שוטפת לשנת תקציב 86/87.
10. מכרז מס' 18 תיבה מס' 1 א'
סירים מאלומיניום למטבחים תעשייתיים בגדלים שונים 200–500 יח'.
11. מכרז מס' 19 תיבה מס' 2 א'.
א. **כיור עץ 300–500 יח'.**
ב. **כיורגל 300–500 יח'.**
ג. **כיורגל 300–500 יח'.**
ב. לפרטים נוספים ניתן לפנות לחלקת רכישות תל 81 ומלה, משרד 72100, טלפון 03-239849, בשעות העבודה הרגילות של משרדי המחלקה.
ג. עם הגשת ההצעות למכרז יש לצרף הערבות בסך 10% מערך ההצעה.
ד. אין שירות בתי הסוהר מחויב לקבל את ההצעה הזולה ביותר או כל הצעה שהיא.
כן שומר לעצמו שירות בתי הסוהר את הזכות לחלק המכרז בין מספר מציעים.
ה. מועד האחרון להגשת ההצעות 19.6.86.

המוסד לביטוח לאומי
מכרז מס' 23

המוסד לביטוח לאומי מבקש לקבל

הצעות מחיר לאספקת 30,000 תיקים בג/5601

המועד האחרון להגשת הצעה – 30 ביוני 1986.
את הנוסח המכרז ואת הוצאת הוזק אפשר לקבל בתור לרשות לאומי, המשרד הראשי, שדרות ויצמן 13, ירושלים, חדר 515, בשעות 8.30 עד 12.30.

משרד הדקשורת
מחמצות בזה הצעות לאספקת:

13/86 **גלי ניר לרכות חומות**
14/86 **שרטון עץ חצר בשמנה ל' בוריא**
15/86 **שלחים לבתי חצר**

טפסי הצעה מפרטים ופרטים נוספים אפשר לקבל במחלקת אספקות והתחבורה, רח' ליטקין 18, תל אביב, טל' 623193, כל יום בשעות העבודה וחדר מס' 318.

ההצעות יש לרשום בירושלים לא יאחר מיום מכרזים מס' 13/86 – 14/86 – ביום 18.7.86; מכרז מס' 15/86 – ביום 27.6.86 שעה 12 בצהרים.

משרד הדקשורת אינו מחויב לקבל את ההצעה הזולה ביותר, או אינו הצעה שהיא או להמנין את כל הכמות המוצע אחד. הצעות המכרזים לא יוחזרו.

תחום רכש אספקות ומכשים

משרד הבריאות שרותי אספקה
שרותי אספקה מזמינים בזאת
הצעות מחירים לאספקת טובין
מתוכנן למכרז הבא:
מכרז מספר 21/6021/86
קבוע ומפתח סרטי רנטגן

ההצעות וחיומת לגיע במעטפה סגורה לתיבת המכרזים לא יאחר מ־30.6.86 לפי הכתובת משרד הבריאות, רחוב בן־שאר 2 גן סמון, ירושלים עד שעה 12.00.
פרטים המסמכי המכרז ניתן להשיג תמורת תשלום על סך –5. שקל ורש במחלקת שרותי אספקה, רחוב מלכי יצחק 15, תל אביב, טלפון 03-217241, בין השעות 9.00 עד 13.00, וביום א', 15.6.86.
אין משרד הבריאות מחויב לקבל את ההצעה הזולה ביותר או כל הצעה שהיא או להמנין את הכמות המפורטת במכרז הנ"ל.

אוניברסיטת בר־אילן
המכון לחקר השואה
בשיתוף עם יד ושם – רשות הזכרון לשואה ולגבורה

הכנס הבינלאומי על היהדות הדתית וההגות הדתית בשואה ולאחריה

בנושאן הקונדרא לחקר השואה ע"ש אברהם ואמה שפיגל
ט"–י"ב בסיון תשמ"ו / 16–19 ביוני 1986

יום ב', ט' בסיון (16 ביוני)
9.00 הרשמה
9.30 מושב א': פתיחה
11.30 מושב ב': חקר היהדות הדתית בשואה, מטבחיהם ובעיותיו
15.30 כנה מושב ב': היהדות הדתית בתקופה הנאצית ותנאי השלטון הנאצי
הנ.ום

יום ג', י' בסיון (17 ביוני)
9.00 מושב ד': חיי יהודים דתיים בימי השואה
15.00 מושב ה': חיי יהודים דתיים בימי השואה (המשך)

יום ד', י"א בסיון (18 ביוני)
9.00 מושב ו': המסורת הדתית
15.00 מושב ז': מאמצי הצלה
17.30 מושב ח': היהדות הדתית בשארית הפליטה

יום ה', י"ב בסיון (19 ביוני)
9.00 מושב ט': תמות דתיות בתקופת השואה
14.30 מושב י': העולם היהודי לאחר השואה
ההתבדרותו עמה

הכנס יתקיים באולם ארגמיטה
– הזמנה מוקדמת –
פרטים נוספים במזכירות הכנס 03-718480.

משרד החינוך והתרבות
המחלקה לחינוך מבוגרים

עיריית חולון
האגף לחינוך ולתרבות
המחלקה לתרבות

עצרת
תלמידי תהיליה תשמ"ו

תתקיים ביום רביעי, י"א בסיון תשמ"ו, 18.6.86, בשעה 18.30, בפארק הנוער, תל־גיבורים (אחר פילבוקס, ליד משרד הרישוי).

בהנחיית:
מר **יצחק נבון**,
סגן ראש הממשלה ושר החינוך והתרבות
מר **פנחס איילון**,
ראש העיר, חולון
מר דב תבורי,
יו"ר המרכז לשלטון מקומי
וד"ר **נחמן רז**,
יו"ר ועדת החינוך והתרבות של הכנסת
ד"ר **אברהם צביון**,
מנהל המחלקה לחינוך מבוגרים
ואישים נוספים

בהנחיית אמנותית:
מחזה מוסיקלי ליובל ה־50 של העיר חולון

יד בן־צבי ירושלים
אוניברסיטת בר־אילן המרכז לחקר א"י וישובה (מכון ריבלין)

מזרח ומערב בישוב היהודי בארץ ישראל
מאמצע המאה ה־19 ועד קום המדינה

כנס ארצי

ימים ראשון–שלישי כ"ט סיון–א' תמוז תשמ"ו (6–8.7.86) באוניברסיטת בר־אילן, רמת־גן.

הכנס יעסוק בהפגש בין מזרח ומערב, והמפתחות מערכות היחסים בין העדות בארץ ישראל, הישוב הישן מול הישוב החדש, יפו וירושלים כמודלים ליחסים בין־עדתיים, הדרה הספרדית ותנועות הישוב בתקופת המנדט, היחס להשכלה ולחידושי הזמן בקרב הישוב היהודי בא"י, מזרח ומערב בתפארת העברית בא"י בדורות האחרונים.

המרצים הם מטובי המומחים מכל האוניברסיטאות בארץ. הכנס יכלול יום סיור בשכונות ירושלים ויפו.

דמי השתתפות בסך – 40 ש"ח (כולל יום סיור) יש לשלוח ליד בן צבי תד. 7660 ירושלים 91076 טל. 02-639170, 02-667675.

מספר המקומות מוגבל. מרים יהו לטול השתלמות.

האוניברסיטה הפתוחה

יום עיון בנושא
„ההשכלה היהודית בראשיתה באירופה ובצפון־אמריקה"

9:30 **ד"ר יוסף קפלן:** „המשבר בפונדה הספרדית והפרטוגלית של המאה ה־17 כתופעה מבשרת של תהליכי הסרדיציה בתפרה היהודית האירופאית"
11:00 **מר שמואל פיינר:** „תנועה היסטורית חדשה בהשכלה היהודית בראשיתה"
12:15 הפסקה
12:45 **ד"ר יוסף שערית:** „דפוסי ההשכלה העברית בצפון־אמריקה בסוף המאה ה־19 ובראשית המאה ה־20"
14.00 שיחת סיכום

יום העיון יתקיים ביום ד', י"א בסיון תשמ"ו, 18 ביוני 1986, באוניברסיטה הפתוחה, רח' קלארבר 16, רמת אביב.

הציבור מוזמן

מ. גרינק

פרשה ופשרה
שבועות

הנשמה הטובה ממואב
(מחשבות על מגילת רות)

מה קרה לאלימלך, האנטי־גיבור העצוב של מגילת רות, שיום אחד קם וירד מן הארץ – והא ומשפחתו מרוע מי שהיה „מגדולי ישראל ופרנסיו" (הגרדת חז"ל), נטש בארץ־הנחשבת את העם ואת האדמה, שהיו נתונים במשבר חברתי־מוסרי, ביעוד העם מצאה ממנו שיטול את הזכותה לירוש ויושרה? מה בכלל קרה לכל הדור ההוא, דור „ימי שפוט השופטים" (מגילת רות א,א) שלדעת חז"ל רבקה בו האנוכיות בכל רבדי החברה: מה היו שורשי המשבר?

אכן, שורשים עמוקים. הם החלו לצמוח בממחרים מאות שנים קודם לכן, מיד עם היכנסם לארץ. הם נבטו ביחס בו מת יהושע, כוכב הארץ ומר חילה.

האיש מת והאבל לא נראה בחוצות ישראל של אז. הדגל בלב העם לא הורד לחצי תורן. הידיעה על מות המנהיג הממר פשטה בכל רחבי הארץ, נודה מעיר לעיר. הכל נעצבו בראשם, הרימו גבות לחרף עין. אולי גם פלטו אנחת ביטוח, אך מיהרו לשוב למלאכתם, מלאכת הבציר, הקציר, הדיש, לעבודת בית וחוץ – להגדיל הרכוש ולהאדיר.

כך הבחין חז"ל בפסוקים:

„וימת יהושע... ויקברו אותו (יהושע ב'ד כ"ט,ל) – נתעצלו ישראל לעשות גמול חסד עם יהושע" (מדרש) כי במות משה הזכיר הכבי האבל (דברים ל"ד) ואילו כאן „וימת – ויקבר ודר". ותו לא.

צער על המתלקות אות הוא לשיך, למקום שהפסיד תפס בלבך. כלומר, הבחה שיש משהו בלבך מעבר לאבר כיות. העם גילה באישותו שאינו חש כל חבה כלפי יהושע, שום תודה על מעשיו הגדולים שעשה למענם. אין בלבם הכרת הטוב על כך שהעניק להם את כבוד כמולדה. שום כלום. המנהיג עשה את חובתו, המנהיג יכול ללכת.

□

כך נולד „המגיע לי" העברי הראשון. חסר איכפתיות זו מעבדות מחוו של יהושע גילתה לעין כל, נטיה רעה שהיתה כמוסה בלב. חכמי המדרש תיארו היטב את התפתחות „המגיע לי" במשך כל תקופת „ששט השופטים". כיצד בהרסו כל רקמות החיים ויחסי אנוש שבשו ללא תקנה, מבלי להזכיר את היחס הכפול כלפי האלוקים.

באותה הבירשים, שמחת הבחבר לות ותחרשות הרשע בלעה את כל משמתם: „חביבה הוחנה עליהם הלוקה יותר מדיי" (מדרש).

הנה סוד הסוף:

מתנת לשתי המלים הללו סמוך וקרוב להיוולדות. ה„יותר מדיי" הביא ל„חאפ" הזכויות בכל הרבדים היהודיות. הספרות הלאומי היה חלוקת הטובה הלאומית, בלא הבחנשות בחוקי האדמה. הרצון לבצר את הישגים, פתח פתח לכל ערמה. הפחד מפני התערבות הזולת, הולידה את השלילה המחולטת של זכות הבחרבות בחיי הפרט, בשם הוחפש, כמובן.

„איש הישר בעיניו יעשה" (שופטים י"ד,כ"א) אין לאיש זכות להתערב במעשי, אני לא חייב דבר לאיש, לעם ולחברה. כך נעמדו הבחומים, הרגשות מתו לאיטם והאנוכיות פרחה.

זה מצלצל מוכר?

שיטת „איש הישר בעיניו יעשה" הצמחה באותם הימים את הגבול הרק שבין דימוקראטיה אנרכיה. הפרקים האחרונים של ספר שופטים (י"חכ"א) מתארים בצבעים עזים את תוצאות האנרכיה של „איש הישר בעיניו יעשה", את התחומות לתוכם שקעה התכ־רה הישראלית בכבוד, עד לשחיטה הנדית במלחמת שבטי ישראל בשבט בנימין.

ומה תגובת האלוקים?

„בני מרבים הם" – אומר האלוקים לפי המדרש, על הקפה זו. „לכלו־תם אני יכול, להחדרים למצרים אי־אפשר. להחליפם באומה אחרת איני יכול, אלא מה אעשה להם? הריני מיסרם ומגרשם ברעבון. זה מה שכתוב: „ויהי בימי שפוט השופטים ויהי רעב בארץ" (הפסוק הראשון של מגי־לת רות).

□

אכן, האנוכיות מולידה אנרכיה מסריות, מבשרת משבר כלכלי, רעב והתמוטטות מדדי הוברה. אלו יוצרים מרעקה בלבבות, תחושה שכך זה לא יכול להמשך. זה בכחו לטהר את ומי־בם ולהביא לתשובה.

ומה קרה, איש המפרנה, אלימלך? קם ומרח למואב. דאג לעדר הוא. האנוכיות הגבה ביצחון נוסף.

אולם מדוע אין איש עוצר בעדו? שוב, כי „איש הישר בעיניו יעשה". למרות הרצון להחזיק במנהיג העודק, איש לא ראה לעצמו את הזכות להתערב. אפילו אם אין ההתערבות עלולה להוליך לשואה – ההתערבות מסוכנת. מחר עלולים להגביל את מע־שי כשם נורמות חברתיות שונות וזה ממהר.

המעגל נסגר. מאות שנים קודם לכן היה לב העם אטום למראה המר־ית המת. עתה אטומות אוזיו של המיעוד להבחה – לצרת העם.

ומול הבית העזוב של אלימלך בבית לחם, העיקה התרשה שהנה הגי־עה המריחה אל הסוף.

□

סוף: לא – רות.

בניגוד למקובל ברשתות הקשר, כאן „רות" היא ההתחלה. לא עבדר ולא סוף. היא מבשרת את המיפנה, מחוללת את השינוי המיחל. הנסיכה הגבריה הפגינה באישיותה את מה שוד סר היה לבית יהודה באותם הימים: פתיחות בלשי הזולת. חסד. במובנו הבסיסי: הטבה במי שאין לו זוב עליך בלשי (רמב"ם). כלומר, פעולה משוחררת מכל אינטרסים שהם, מכל בקשות ריווח עקב הנשת הסיוע. טוב לשם טוב.

זו היתה רות. ותרומתה העיקרית שלה לחברת החברה ביהודה, ממנה הוקא בחסר מהפכנותה. לא על ידי עמידה בראש מוסדות צדקה היתה למודת דרך עד היום. דמותה לא נוצר קה לדוחות משום שהיתה עסקנית צר־בורית, שפעלה למען מקופחים וקשי יום (פעולות חשובות לכל הדעות). גם לא באמצעות שינוי שיטת הבחירות שינתה את אופיו האנוכי של החברה אליה הגיעה. כי אם במעשה פשוט, בלתי מדגש, אולם המפלס דרכו בש־קט, במעסקי הנפש, כקרן אור בפאפלה.

„היא, הנסיכה הצעירה, הלכה לארץ נכריה אחרי אשה זקנה ולמדה, לד־מוך את גודלה באנוחה ורשית. זהו חסד שעליו אמר ה' בפי הנביא: כי באלה חפצתי... זה שמלמדנו הנביא כתוב מגילה זה: כדי להגיל עם משי קיעתו, כדי לתת אפיק חדש לחיים, אין צורך בפעולות שיזעזע את העולם על יושביו, אלא מעשים קטנים בין אדם לחבריו – זוהי הדרך המובילה ליצור בריאה חדשה. כי עתידו של עולם בנוי על קרבת בני אדם ועל יחסי חסד בי־ניהם. ואין בכחנו של שום יסוד אחר לתקן ולרומם את האנושות שתצא מתוך מצריה זולת החסד, שהיא סוד ראשיתה של הבריאה וסוף מסורתה („בחלת יוסף" על מגילת רות).

נשמה טובה זו, שהסתובבה ביהודה האנוכית, גרמה למהפיכה השקטה בעי־צם מחשותה. הדים ללא יחרות, כלי ה„יחור מדי", שאיפיין את הדור. מעשי הטבה צנועים ללא בקשת גמול – הכי־ריחו את הבריות לשנות את יחסיהם ההדדיים. הם ותבריישו מטבה. למראה מהלך חייה הזולו ולבבות להיפתח. לאט לאט, כפרח עם טל שחרית. פעו־לותיה היו צנועות בהיקפן, אך כה שחורות בפשטותן, שאיש לא היה מסר־גל לעמוד מול הקריבה העזה שהקרינו.

□

רות זו הדמתלה. במלוא מובן המו־לה.

על החסד שעשתה עם עם ישראל, על כי סילקה את זעם האלוקים ממנו (עיין מדרש לעיל) זכתה להיות „אמה של מלכות" – מלכות בית דוד. היא איפא הדליה הראשונה של השרשרת שבסופה המשיח. גדולתו תהיה גדולת רות. לא להגיל מאמינים מעבר לער־לם הזה, כבחזונות האפוקליפסיה. כי אם לשבר מחצות – בעצמו אישיותו הבבידה – בין הבריות. להביא, כאן בעולם הזה, ביניהו לשיבוי יחס בין עמים ומדינות. להעלות על פני הששה מדרש את האנושיות הסבבית הקוראת בשם האלוקים.

מול יחידתו האנוכית של אלימלך, זוהר חסדה של רות. בניגוד לאמונת המנהיג המפוכח והמסתגל, החושב שהכל אבוד, הנכיחה היא – שרש בדי־רות.

זה חסדה עמנו, כאן ועד היום. ואנו גומלים לה בקריאת סיפור חייה בחג השבועות.

(עפ"י מדרשי חז"ל והספר „בחלת יוסף" על מגילת רות).

שבוע הספר העברי

„סופרים ממליצים על ספרים

ענת לויט

יורם קניוק:

„ערבסקות", רומן ראשון לאנטון שמאס. יצא לאור בעם־עובד: „אני אר־הב את היסוד האגדי שבספר, ואת ריח ארץ־ישראל שנורף ממנו, ואת היכולת של שמאס ליצור ריתוק אירוני בין המס־פר המבוגר לבין הילד. הסיפור מטופר בעוצמה מאופקת, בתוך הגיגה לשונית רבת קסם".

יורם קניוק

חנוך ברטוב:

„חתיים והגורל", רומן מאת ואסילי גרוסמן, יצא לאור בספריית הסוקלים והקיבוץ המאוחד. „השאלה הערבית והבעיה היהודית", מאת פרופ' יוסף גורני, יצא לאור בסדרת אופקים של עם־עובד: „'חתיים והגורל' הוא ספר חר־בה לבן זמננו. מרתקים במיוחד הקטעים, בהם הסופר מגלה עצמו כיהודי, ואת אי־האפשרות של היהודי להיטמע בתוך מה שהקומוניזם התיימר להציע. היותו של הסופר פרודוקט של העולם הסוביי־טי, ניכרת בכתיבתו. המגבלה הזו מתגמ־דת בהשוואה למצב האנושי של המאה העשרים, כפי שהוא מתואר. 'השאלה הערבית והבעיה היהודית' הוא הספר הראשון, שבו ישנו נסיון רציני ומעמיק מאוד, לעקוב אחר התיחסות אל השא־לה הערבית בכל הזרמים של הציונות, מראשיתה ועד לקום המדינה".

חנוך ברטוב

נורית זרחי:

„נביאים בבלי כבודי" מאת פרדריק גרינפלד, יצא לאור בסדרת אופקים של עם־עובד: „השנה קראתי את הספר בפ־עם השניה. כמו בפעם הראשונה, מצאתי אותו מאוד סטימולאטיבי. המתח הרוחני של המצאות בתבנית אנשים תדורי רצון וחדורי מחשבה אוריגינאלית וכוח יוצר, הוא ממש מסחרר. מסתבר שהדיון במיהו יהודי ומהו איש רוח, לא חייב להיות אינטרשמי, משעמם או מרכך. לא תמיד הטיפול בכללי הוא כמו טיפול בשום דבר".

נורית זרחי

רוני סומק:

„האצבע", ספר שירים ראשון לחני לסקלי, יצא לאור בעם־עובד: „'האקרח הזה עושה לי חוד בראש'. כך כותב חוד לסקלי בשיר מתוך הפואמה 'האקרח'. אם בסיפה אחת יש את מה שיש בכל הים, הרי ש'אצבע' הוא ספר שכראי להחזיק בו בכל חמש האצבעות של היד".

רוני סומק

ישראל המאירי:

„סיפורי הדרף", מאת איסק דינסן, יצא לאור בסדרה בתוך: „ב'סיפורי הר־דף', כמו בקובץ סיפורים אחר של דינסן, 'סיפורים נוחיים', מצאתי חריפות מיוחד וחן. הרגש של דינסן הוא בעיקר על הע־לילה, על הפעולה הדרמאטית, שלפע־מים דחוסה מאוד ביחס לסיפור קצר. דינסן לא 'מתמזמזת' עם פסיכולוגיה. אני אוהב את האופן שבו היא מציגה את דמויותיה, כאילו בלי לפרש אותן. באופן כזה היא מגרה את הקודא למחשבה".

ישראל המאירי

משה שמיר:

תורה נביאים כתובים, ובקיצור תנ"ך. „עליהם – ודק עליהם – אני יכול להמליץ בלב שלם".

משה שמיר

בנימין סלע
המזכיר הכללי של התאחדות המו"לים:
כיסי המו"לים אינם תפוחים

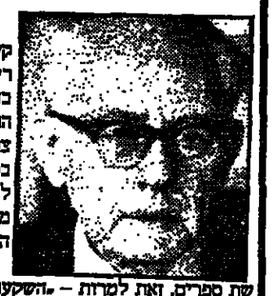

בנימין סלע מכהן מזה שש־עשרה שנים בתפ־קיד המזכיר הכללי של התאחדות הוצאות הספ־רים בישראל. להוצאות הספרים תפקיד ראשי בהצגה השנתית של יריד הספר העברי. השנה הופנו אל סלע בקשות מצד מו"לים רבים, להק־צות להם דוכני־מכירה בשווקים, שיהיו פזורים בכל רחבי הארץ. לפיכך – „לא יכולנו להענות לפניות של מו"לים קטנים. במקומות הקטנים מיוצגים לפחות שלושים אחוז מכלל המו"לים הפועלים בישראל".

השנה יינתנו הנחות של 25–40 אחוז על רכי־שת ספרים. זאת למרות – „השקעותיהם הרבות של המו"לים ובלי לדעת עד כמה תהיה גדולה הענות הציבור לרכוש ספרים". לדעת סלע, הציבור רוכש בימים אלה מצרי מותרות על חשבון רכישת ספרים. במצב הקשה של המו"לות, הוא היה מצפה לתמיכה גדולה יותר מהעיריות ומהמועצות האזוריות.

עד כמה באמת תג הספר העברי מעודד לרכישת ספריהם של סופרים ישראלי־ים? „במהלך שבוע הספר יזכל הציבור לדפדף בספרים שלא זכו להיות מוצגים בחנויות או שהסתתרו במדפים. זה לא נכון שהציבור מנצל את השבוע הזה לרכישת אנציקלופדיות וספרי בישול על חשבון רכישת ספרות יפה. מתוך עש־רים וחמישה אלף ספרים שיוצגו בירידים, רק מאתיים בערך הם ספרי בישול. או על מה הצעקה?" ומה באשר לטענות הסופרים על קיפוח מצד המו"לים? „גם באר"ב ובאירופה רק מעט מאוד סופרים חיים מהספרות. גם בארץ, סופרים שספריהם נפרצים, נתנים מהפידות".

האם מישהו סבור שכיסיהם של המו"לים תפוחים, אין הוא אלא טועה. „גם מצב המו"לים קשה. מחירי הספרים מוקפאים מאז חורש יולי שנה שעברה. חומרי הגלם מתייקרים. למו"לים לא ניתנו אשראי". סלע מגלגל את כדור האשמה במצוקת הספר העברי אל המוסדות הממלכתיים. „הגיע הזמן ששבוע הספר, שמושך אליו המונים, יהפך לפרוייקט ממלכתי, שינתן לו סיוע גדול יותר מהמ־משלה".

אנטון שמאס

מנחם פרי

אשר רייך

הסופרים נאבקים

שלמה טנאי
הוגה רעיון „שבוע הספר העברי":
מול אימפריה של קניינים

לפני עשרים ושבע שנים, הגה המשורר של־מה טנאי את הרעיון לקיים בישראל חגיגה רבתי לספר העברי. השנה היא 1959. עשור להקמת המדינה. יום העצמאות קרב ובא. מוקמת ועדה ממלכתית, שתפקידה לארגן את אירועי היום הזה. האירוע המרכזי דאז – מצעד צבא הגנה לישראל. שלמה טנאי, כמי שהיה אוראי מטעם ועדת העשור על הסברה ויחסי ציבור, סבר כי אסור שיוחצר הרושם „שמדינת ישראל תוגנת רק בצבא. והרי הספר העברי היה קיים עוד הרבה לפני שהעם יכול היה להתגאות בחייליו ובנשר־קי". הלוך המחשבה הזה נשא חן בעיני יד"ר הוועדה טדי קולק. אלוף־משנה דוד ניב כרך אף הוא על הרעיון. מן הרעיון עבר טנאי אל שלב הארגון. „ספרים נמכרו בידידים בהנחות של 25%. על כל ספר שנמכר הדפסה תורת שיחזור את התג. התקיימה תחרות חלונות־ראוה של חנויות ספרים. התקיימו מפגשים של קוראים עם סופרים. נוחתמו אוטוגראפים".

אבל אליה וקץ בה. המו"לים לא מיהרו לשתף פעולה. כיסיהם אותתו להם באורות אדומים – „הם חששו לחיבם, שיריד כזה יפגע במכירת הספרים בכל ימות השנה". בקטע שנדפס באחד העיתונים של אותם ימי חג, נכתב: „הסקטור הארש ביותר לארגון חג הספר העברי היה הסקטור המו"לי (סרבו להקציב אפילו 1000 ל"י, שנתבקשו להקציב, וכן סרבו להעניק הנחה גבוהה, כפי שהציעה ועדת העשור, ועמדו על 25%, שאף הם יתנו בצורת ספר־חינם, בסכום ההנחה, על כל קניה)".

שלמה טנאי מביט אחורה בגאוה. „למרבה הפלא, חג הספר העברי השתרש כחג עממי". בין מבט למבט, נשמעות גם התלונות. אם בשנת העשור הועמד כוח הרוח מול הכוחניות הצבאית, הרי כיום מוצבת הרוח מול החומר. בלשונו של טנאי – „מול אימפריה של קניינים". לדעתו – „כלי התקשורת אינם מלווים מספיק ונכון את שבוע הספר העברי. אין מספיק רגש על הספרי העברי המקורי. הוצאות הספרים אינן ממוחות להוציא מהמחסנים ספרים עבריים שהודפסו רק לפני ארבע–חמש שנים. ההכנסה במזומנים בסכומים גדולים, הזרמת לקופות המו"לים במשך שבוע הספר, מחייבת תשלום מקרמה מיידית לסופרים, על חשבון שכר־הסופרים. בדרך זו יפוצו הסופרים על הפיגור בתשלומים הניתנים להם". טנאי יודע להצביע גם על התופעה הפארדוכסאלית, הרוחות ביחסי מו"לים–סופ־רים, לפיה – „במהלך שבוע הספר, נקבע מחיר ברוטו חדש, נמוך יותר, לספרים. בכך מצטמק עוד יותר שכר־הסופרים".

יעקב בסר:

„חיין הסוערים של לאוזיק רוישטוואר ניק" מאת אליה ארנברג, יצא לאור בעם־עובד; „מעבר לנהר הלתי", מהדר רח מוהבת של שירי חיים לנסקי, יצא לאור בעם־עובד; „הלבנים", רומן ראי שון של ישראל המאירי, יצא לאור בעם־עובד: „גיבורי המאירי של ארנ־ברג ממשיך את דמויותיהם של הרשלה אוסטרופולר, שוויק, קולא בתניון ואולי אף דון־קישוט. חיין הסוערים של לאוזיק רוישטוואניק" הוא רומן מצחיק ועצוב, סרקסטי ושנון. חיים לנסקי, מחבר 'מעבר לנהר הלתי' הוא משורר רגיש, בעל לשון מטאפורית עשירה ויחודית, המר שפעת אמנם גם מהשירה האימרניסטית הרוסית. 'הלבנים' של ישראל המאירי הוא רומן לא שלם אמנם, אבל בהחלט מעניינת הדרך שבה הוא משרטט פאן אחד של חברתנו".

יעקב בסר

גבריאלה אלישע:

„אנה לא", רומן מאת אהנוסמין גר מזאורקים, יצא לאור בהקיבוץ המאר־חד; „הקלות הבלתי נסבלת של הקיום", מאת מילן קונדרה, יצא לאור בזמורה ביתן: „אנה לא' הוא סיפורה של אשה, שאבדה את בעלה ואת שני בניה במלח־מת האזרחים בספרד. בן שלישי מרצה מאסר עולם. לאחר שלושים שנה, האשה מתגערת מקפאונה, ויוצאת למסע רגלי אל הצפון, לפגוש את בנה בבית הסוהר. הספר מתאר את המסע הזה, שהוא גם מסע אל מותה. 'אנה לא' הוא סיפור פר־ליטי וגם שירה נפלאה. 'הקלות הבלתי נסבלת של הקיום' היא יצירה חובקת עו־לם, המשלבת תאור מצב פוליטי עם פר־לוסופיה, עם סיפור אהבה נוגע ללב והד־מוד חכם".

גבריאלה אלישע

שלמה ניצן:

„שלוש אהבותיו של דוסטויבסקי", מאת מארק סלונים, יצא לאור בעם־עו־בד: „סלונים אינו שם את הדגש על תא־ריכים ועובדות, כיון שאלה אינם מלמ־דים על אישיות יוצרת. להכיר את דוסטויבסקי באמצעות שלוש נשים בחי־יו, מפגישה עם הזעזוע, עם לב ליבה של האישיות המסעירה הזו. הביוגרפיה שכ־תב סלונים, משרטטת את דיוקנו של דו־סטויבסקי, כאילו היה אחד מדמויות ספ־ריו".

שלמה ניצן

שמעון בלס:

„מתים לבבים", רומן מאת נ.מ. קומזי, יצא לאור בעם־עובד: „הרשימו אותי במיוחד הקטעים המתארים את פולחן הרוצחה של הנערה הבדרית, שמ־סמלת באישיותה את הגזע הנחות, או את העולם השלישי שעונה באכזריות בידי נציגי הנרבות המערבית. תאור פצ־ע־יה המוגלתיים של הנערה, מסמל את המצפון המיוסר של איש המערב".

שמעון בלס

מה קודא

אריה נחמקין
שר החקלאות,
על רקע משבר המים

„מגלל כל בעיותי, ובעיקר משבר המים, קשה לי להרדם, ומצאתי שהקריאה היא הדרך הכי נעימה לעבור מהעולם הזה לעולם הבא. הספר האחרון שקראתי היה אמי, בתו של יעל דיין, וממש התאסקתי ולא נתבתי לה עד כמה נהניתי ממנו. אהבתי את הדרך שהיא מתארת את נחלל. אחרי הכל הייתי חבר קרוב מאוד של האח הצעיר של משה דיין, שנפל במלחמת השחרור. בסך הכל אני רומנטיק. סעם מאוד אהבתי לקרוא רומנים. הספר שהכי אהבתי בילדותי היה שנו הלבן של גיל לנדון. במילואים הדברים המיד מעבירים בינהם את הבלשים וספרי המתח. ניסיתי. הייתי גומר עמוד ומחזור מה קראתי... משעמם. היום אני אוהב בעיקר את הספרים של רוגל, רבין, ראבני דרך של דיין. אבל בעיקר, מה לעשות, אני צמוד לחומר מקצועי. עיתונות. בימים אלה, במובן, אני נאמן בהיותר בנושא המים.

ורדה וילנר

מעת לעת

חג הספר

חיים הקיימו – דימונה, למשל. אולם „חיים הקומץ" הוא, בכל זאת, יום רביעי הבא. באותו יום יפתח „שבוע הספר העברי" בכיכרות המרכזיות של הערים הקטנות בדרום הארץ.

ואם הכל יתנהל כשורה, יבואו שחרי הספר, צעירים חקנים, על הדוכ־נים, ובעזרתם את חשבון כיסם, ימלאו – מי הסמלים ומי הסרבה – את שקיק הנילון שבידיהם.

והעיקר, בין אם יקנו ובין אם לא יקנו, יעלעלו כל אלה בספרים הנדשים את הבטו והרצאות השונות, ישמשו בוגם, יבדרו בעיניים להטות את הבוחר ודת, את הקמטות, את ראש־הפרקים ואת הפותיות, ואם חרשים הם הקיות־קים, גם ישאבו מלוא נחיריהם את ריח הדשנים המשכר.

אפשר לחבר על „שבוע הספר העב־רי" רבים לדבר, לא תמיד מחמיאים. אפשר אפילו לחלוק על שמו, שהרי הכל מסכם אם רוב מניין ובניין של מוצגיו הם ספרי מקור. ובהראי ייתכן להחזה על חלקה של הסמרות הטבה בכל השפע הגדול הזה – סמרות יפה בפרומה: כי מדרת, שירה, כמה.

ואפשר – ואולי גם צריך – לתת, בהזמנות אחת, את הדעת על „מצבה של הסמרות" בכותבן החומרי הבסיסי של המשבר. ודשנני שיש כאן מקום להיתרדים בלתי־מדינים לא רק במה שנוגע לנסיבות הכלכליות של „הש־בוע", אלא גם במה שנוגע לעניינים עקרוניים יותר בכון המידה שבה מהבה היוצר בספרי דודו כל ימות השנה, הבי אי מציבתו, יחסי בספרים ומו"לים, עס־דת הרשויות הממלכתיות.

ואף על פי כן שמחה היא לראות את הקמונים ודרכים אל „השבוע" כא־שר הוא נערך. ושמחה היא לחדש בב־לין הנפש הזה אל הספר, לגבות בחנו־הם של יחדים כשוק כאיזהו למראה כתב אחוב, או בהחזות הגילוי של מ־ג־ר, בשהוא נתקל בנרטאדיטרי אר־שם, על־ידי דוכן עמוס־לעיישה זה או אחר.

ושמחה היא להיכלל לחדוד כמרי־תי – קריאת שירים אי ריח של צוות ביצירה כלשהי או סגיבת סופרים עם קוראיהם בבוח או בפועל – המתקיים בכיכרות „השבוע". ודאי, אירדעים באלה מתרחשים גם בלי כל קשר עם העילה הסמויה הזאת, אלא שהשעם נקנית להם איזו חגיגיות כובה, מיוח־דת.

הקוקים אנו לאותו טעם של חג, וד־וקא חג הספר, בימים הקשים, המתר־שים, ולעתים גם הלאיים, שבהם אנו שרויים. ולא מטום בקשת „נשמה יתי־רה". עם הנשמה המצוייה כבר הצלחנו להמעדד!

אכן, „שבוע הסמר העברי", עם כל הזהסתיגויות שיכולים אנו להסתייג ממנו, ועם כל הזמנו הבמוריים, הלא השנויים במחלוקת, בבליאות אינגו סתם „שבועי", ממה בשם שתעשיית הסמר אינגה סתם העבריה.

אבל זה כבר סיפור אחר.

מ.ר.

هكذا من الأصل

هكذا من الأصل

ספרות • אמנות • ביקורת

עיון ראשון

מגיל

סיפורת

דמויות מן החיים
עפרה אלינוף/ לחציא צליל מן הרחי־יס/ עטיפה: אבי איזנשטיין / כרמל/ 1985/ 144

"הראשה בוקה. הוץ בוקה. הוא בפנטהאוז ז ריחתיגנ עלוהב יש לה. חבה. הנבחות שאנלן הוא עובדת חדשות. הן גרות בריחתיגנ. וגם לה ריחתיגנ, אבל איזה הבריל! ולמה על אחבה בוקש, שהנה ייגש אליה איש, ייקח ידה בידו ויאמר, רד". וזהי רוגמה לכתיבה של עפרה אלינוף, שזה לה ספרה הראשון. בטבר סיפורים קצרים מעוצבים בפיסות חיים, שהקורא יכול להזדהות איתן. משותפת לסיפורים, כנושא, האהבה – אהבת גבר לאישה, הורים לילדים ואהבת מולדת.

גל חדש בספרות היוגוסלבית
דוד אלבחרי / תיאור של מוות/ מסרבית־קרואטית: דינה קטן בן־ציון / עיצוב: רוני רכב. ספרית פועלים/ 1986/ 150 ע'

אלבחרי הוא סופר יהודי־יוגוסלבי, יליד 1948. רתיאור של מוות" ויכה אותו בפרס אבריך היוקרתי לשנת 1983. אלבחרי נחשב ליוצרו של נוסח בספרות היוגוסלבית החדשה.

סיפוריו נירים בהתרחקותם ממסורת הטיפור הריאליסטי, בשאיפה לתמציתיות בתבנים ובצורות ובשילוב אלמנטים מסחסכת הכוחה הדחוק. שאלות מודשנו הנרבתית תופסות מקום חשוב בתוריתו, ועל בעיות אלה אבר: "לאיזה ספרות ניתן לסוג אותן, למען הסב בסלא קיבת בכלל ספרות יוגוסלבית? קיבות ספרויות יוגוסלביה. ואם כך, הרי שאוכל להשתייך רק לספרות היהודית. אלא שגם זה לא תופס. ניסיתי להגיע להגדרה קצבה, ולא הצלחתי". ועל הדעת עולה מצבו של קפקא, נזכנו, בספרות הצ'כוסלובקית. "תיאור של כוות" הוא מחזור של סיפורי פרידה מן המסגרת של היהדות המתבוללת, ונסיון להבין את השקפת העולם היהודית בנקודות התצפית המשפחתית, כשהמשפחה מסמלת בדיה כמעט מיתית, סתמנות עולם.

עדות חכר עיון

נגד ברקוביץ'
אריה אהרוני/להשיב את ה"פגמים" למקומם – הערות לתרגום חדש של כתבי שלום־עליכם / אליף וספרית הפועלים / 1986 / 79 ע'

תרגומיו של ברקוביץ' ליצירת שלום־עליכם כבר "נתקשרו" לכאורה בספרות העברית. אך האם סובים הם ? אריה אהרוני, מתרגמו ה"חדש" של שלום־עליכם ביצירות רבות כ"שלוש אלמנות", "מנחם מנדל", "מטיל בן פייסי החזן", "שוביה החולב", "מחתלת הדם" ואחרות, טוען כאן, בסדרה של מסות ביקורתיות כתובות היטב, כי יצירתו של שלום־עליכם בחמה מרם תורגמה לעברית, וכי תרגומיו של ברקוביץ' מוקנים את "שגיאותיו" של שלום־עליכם ומעוותים את רוח־הריקוד של כלל יצירתו. בביקורת הטקסט ובניתוחים מילוליים ומנוגנים מראה אהרוני כיצד יש לתרגם וכיצד אין לתרגם, וקורא להסיב את "עמי" שלום עליכם אחר כבוד למקומם. אלא שתרגומיו של ברקוביץ' כבר כבשו להם מקום בזיכרונו ובתודעתנו ומשימתו של אהרוני, כלומר, הדרת ברקוביץ מכסאו הרם בפנתנו ה"מקודש" של שלום עליכם, היא במעט משימה בלתי־אפשרית. אנו, הקוראים, שמחים בחלוקה גם תרגום חדש להשוואה וגם מסכת יפה של מיעוטי ביקורת הנרחבים את דעת ספרותנו וביקורתנו.

מדרש הזוגות
הלל בריזל / תב. ביאליק, שיר עגנון – מחקר ופירוש / עטיפה: רבקה ברי־סק / יחדיו / 1986 / 390 ע'.

מרכיבתם של ביאליק ועגנון בספרות התחיה שלנו מצרפת אותם לצירוף אחד, חרף השייכות הנבדלת לשירה ולסיפורת, ולמרחק השוני במגוון הספרותי. משום כך יש עניין במידע ובפרשנות הכלולים בספר הזה, ובעיקר אחר העובר כחוט שני בכל המאמרים: הסיטוריה והיסטוריוסופיה ביצירה הספרותית. כך לגבי ביקור תב"ביות ותיאור פרטות קיבוב בשירת ביאליק, וכך לגבי העליה הסביה ואספקטים מיסא־ביוגרפיים בסיפורי של עגנון. באמרים אחדים רגים בספרם מעובנו הספרותי של עגנון: "עיר ומלואה", "בחנתו של מר לחלך", "קוחה מרגר" ואחרים, ומנגד שכאלה הם קיימים כמחקרים ראשונים במסרת החקר הגדולה שעל יצירות עגנון.

גורדון, מי?
אלקנה מרגלית / תנועת הנוער מר־דוגיה – רעיון ואורח חיים / הוצאת הקיבוץ המאוחד / 1986 / 366 ע'.

לרגים גורדון הוא רוחב בין פרשמן לברנדוין. מעטים מרי יודעים מקצת שבמקצת על אדר גורדון ועל תנועת הנוער שסראבה על שמו. תנועת גורדוניה נוסדה ב־1922 בגאליציה. יעדיה הדרגיים יצק בתורת אר"ג, ובמיוחד הרעיון הציוני שלפיו "הסוציאלים יכול להתגשם גם בלי היהודים – הציונות רק על ידי היהודים". התנועה רגלה בחלוציות, בטיפוח הפשה העברית ותרבותה, בהזדהות עם המדוכאים בעולם, במעורבות בחיים הארצישראלים, בהתקרבות אל הטבע ובגשמה בדוח מסורת הקבוצה. התנועה עמדה בסיגן של מאבקים אידיאולוגיים בתנועה המאביסטית הדגולה בסוציאליזם. בהמשך דרכה, ובהגעתו של פגוש לסן, התאחדה עם "מכבי הצעיר" העולמי, עם חלק מ"מחנות העולים" ועם "הנוער העובד" כדי להקים את המחנה התנועתי הגדול והמלוכד בארץ – "הנוער העובד והלומד".

סיזיפי השלייג
איתי שילוני / שלושה מזרחי לבנון / עטיפה: מיכל מילר / שרברק / 1986 / 115 ע'

"הספר אינו ספר היסטורי. ניסיתי לכתוב על תחושות. לקח אותנו למלחמה האחת אחרי תקופה מאסיבית של כוננות ושסיפת מתח בנוסח "הענין הכרחי". יצאנו למלחמה בשמחת מבחרים, כך מקרים שילוני לספר. הוא מתאר את המלחמה מנקודת ראותו של החייל הפשוט שנשא את המלחמה על גבו, אך שרביס הטרשאל לא היה בתיקו. צר לי לקנוע, שתיאור המלחמה בעטו של שילוני שונה מן התיאורים שהשמיעונו מנחם בגין וע"ע בספרו, ביקורתיות כתובות היטב, כי יצירתו של אריק שרון ודפול. ב"טבה העיניים" של החייל הפשוט נראים הדברים ונשמעים אחרת: "מה אומר לאמא של יוני? – שאלתי את עצמי ואחר. על איזה עקרון, על איזה רעיון נפל הבן שלה? בהגנה על מה? לית מאן דפליג שהמאבק במחבלים הוא הכרחי. אופן ניהול המאבק – האמצעים, היעדים, המסרות האמיתיות – היה לו רק קשר מקרי למאבק במחבלים, הסבר הזה, שמיגנו כנות, מסבר את הסקיות ואת הסבר השוב והמחה.

כתבי עת

עיר הזהב
אריאל – כתב־עת לידיעת ארץ־ישראל / תוב' 43, מרץ 1986 / הער־רך: אלי שילר / אריאל / 211 ע'.

התוברת כוללת מאמרים משל דוד עמיקן, אלי שילר, אורי שטנרל, רמי ישראלי ובנריאל בראר, כאשר הנושאים הסרכיים הם ירושלים, ההודית המחודשת, היבוריו של דוד עמיקן "קוי יסוד בהתפתחות הביאוגרפית של ירושלים, 1860–1985" נקרא כמאמר יסוד חשוב על ירושלים. כמו כן נדפסו בתוברת צילומים מעניינים, ולקח נרדים, מתחילת המאה: בחלאות, הדיר העתיקה, מתי אוברין, זכרון משה, מאה שערים ושכונת הסכרים, הר הזיתים ועוד.

ים המוות
רותם – כתב־עת לנושאי שדה ברטר־נים בארץ־ישראל / מס' 20 אפריל 1986 / עורכים: ת. חזקיהו, א. שמר־דע, א. צרנוב / גרפיקה: מירי שמידע / החברה להגנת הטבע והאוניברסי־טה העברית ירושלים / 160 ע'.

יום עיון של הפרנו לחוף הסביבה ושימוש, בסגרת כנס החברה להגנת הטבע במרכז יהודה, דן בשאלות האכולוגיה של בקע ים־המלח, והרצאותיו כונסו כאן. בסאמר "אגם הלשון ומשמעותו האקלימית" מאיר בגיסין ז. בגין כאור מעניין את המצב האקלימי ששרר באגם בתקופה שלפני 15.000 עד 70.000 שנה: "התקיימה מחזוריות שנתית של עונה לחה ועונה יבשה, תנודות אקלימיות גרמו לשינויי מפלס הרימים בקצב של כ־300 מ' בכ־2000 שנה. המפלס הנוכחי של ים המלח, שהא שריד של אגם הלשון, מתקיים כבר מאז כ־10,000 שנים". איזור ים־המלח הוא מן המעניינים בעולם למחקר גיאוגרפי, ההוברת מכילה פניות מחקר אחרות: "בקע ים־המלח – ציור בין־דיסציפלינרי בגדרת עיפות דואים" של יוסי לסם ו."שינויי אקלים באיזורי הבקע בדבעון המאוחר לאור המחקר הפליעולוגי" ומאספי גרגרי אבקה" של אורי בחיר.

יוונית מודרנית
מאגזים / גליון 9, כרך ג'ט, ניסן תשמ"ו / עורכים: חיים פסח, אשר רייך / עיצוב: רונית גבאי / אגודת הסופרים העברים / 56 ע'

בסרור הסרכי בתוברת מן השירה היוונית החדשה. בדף השוואת תרגומי שירה מרפס שירו של אודיסאוס אליטיס "ברדר־מנים המשוגע" בגירסאות של בימין תמנו, אייל מנר ויחדו ברוגנסקי. כמו כן הובאו בתוברת שירים של קיסטפאולוס, דמיאנוס, ופפלוס (מיוונית: שמעון הלקין) ומרקס אבגרים. הבאה מיוחדת נגרמה לי מקטעי "מיומנו של משורר" מאת ג'ורג' ספרים שתרגמה סבינה מסב. בשירים האחרים נציין שירים משל אריה סיון, אשר ריק, ק.ג. ברתיני יהודית מוסל־אליעזרוב ואחרים, וסיפרים משל דוד שור ויצחק אורן את מאמריהם של יבאל שוחרץ (על אחרון אפלפלד) ורבקה שכטר.

אם הקיבוצים
קונדרה – לתולדות ארץ ישראל ויי־שובה / תוב' 39, ניסן תשמ"ו / עור־כים: ישראל ברטל, אמנון כהן, יורם צמריר / יד יצחק בן־צבי / 198 עמ'

כיצד ניתן ליישב פועלים חסרי כל על אדמות הקרן הקיימת בלי לעשותם נתמכים ובוקמים לסיוע של קרנות ציוניות? בשאלה זו העסבו אדמור רופין, ואותה סוקרת מרגלית שילה במאמרה החשוב "ביבוה – דגם ראשון להתיישבות שיתופית על קרקע הלאום". עוד בתוברת מאמר מעניין של מרדכי נאור על המאבק הסכרי בגר העבודה הערבית ההתפנות הסרקרות שנערכו בכפר סבא, שבהן השתתפו גם נציגי אגודת הסופרים. בראשית התוברת מאמרים אחדים הדנים בתולדות הארץ בעת העתיקה, ומהם על ליסטים בתקופת מרד בר־כוכבא, על מבצרו הלארנדע של יוסף קרקעתיה בחשקל, ועל מקום קבורתו המשוער של ר' עקיבא ב."חרבת הכרמל" שמעל לבנימינה.

נתקבל במערכת

מיסורה: מגרלן נהאב / מתרו של אנגלי / מאנגלית: נורית לוינסון / עטיפה: אבנר כץ / זמורה ביתן / 1986 / 147 ע'.

מאיר בוטאק / בין צללי העיר / עקד / 1986 / 236 ע'.

חיים וידמוף / מבצע "עונה צהובה" / עטיפה: שקי וחסבני / רמת / 1986 / 192 ע'.

הילמה חליצר / לבנות / מאנגלית: כרמית גיא / עטיפה: אבנר כץ / זמורה ביתן / 1986 / 230 ע'.

מאיר שרוני / בפיתולי החיים (חלק ב') / מוקלין / 1986 / 378 ע'.

הרי ירושלים / הגנים עוטר את העיר / עטיפה: המחבר / ספרית פועלים / 1986 / 193 ע'.

שירה: רות גרשם / שערית הנר / 1986 / 49 ע'.

אצילה טלית ריינבוגר / נקודה ומבט / מוקלין / 1986 / 31 ע'.

מעדה יחבזהבה / מקלם סליחות / עטיפה: מירה ויכסלבאום / "מרתף 29" ליד עקד / 1986 / 29 ע'.

ש. שלום / שירים – מהדורה רדשלונית / לגרמנית: אורה פריד / עקד / 1986 / 252 ע'.

אריה אורי / לזלמן מזמור / עקד / 1986 / 48 ע'.

חברת ישראל: ראובן קשאני / הרמבם / 1986 / 40 ע'.

ארץ־ישראל: יעקב עיני / עירות הפיתוח בנגב – חומר רקע למרדיך / איורים: רותי אוריון / החברה להגנת הטבע / 56 ע'.

אמנות: ירושלים שיה נמה / פיתוח עץ: יעקב שטרנהד / פרקי שירה: ש. שלום / עקד / תשמ"ו, מהדורה ראשונה: 1966.

עדות חקר עיון: בין מרינה לתפוצה / איגרת מס' 2 – המכון לתכנון מרינות ביחסי ישראל והתפוצה, אוניברסיטת ת"א / מרץ 1986 / 64 ע'.

הצעד הבא לקידום השיתוף / תוב' ג"ב, יונאר 1986 / עורך: אשר מביב / יד סבנקין / 61 ע'.

רבקה ברקאי־רפפורט / שנים נוראות / מוקלין / 1986 / 62 ע'.

צביקה דרור / בעקבות רפי עדות: יומן מסע לפולין, אפריל 1985 / בית לזמני הביטאות / תשמ"ו / 87 ע'.

ליקוטים מספרות העולם

רות שמיריא

בכלוב האשליות

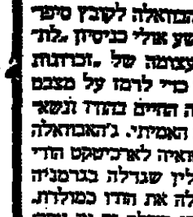

הכותרת שבחרה רות פראוד ג'הבוואלה לקובץ סיפו־ריה הדש "Out of India", נמשך אולי כביסיון "לזר־פוש טרמפ" על הפופולאריות העצומה של "זכרונות מאפריקה", אלא שיש בכותרת זו כדי לרמז על מצבם של גיבורי הסיפורים, ילידי אירופה החיים בהודו ונשאי־רים שם לנצח מתוך למעגל החיים האמיתי. ג'האבוואלה הגיעה להודו ב־1951 בעקבות נישואיה לארכיטקט הודי ממוצא פרסי. כיקודיה ילידת פולין שגדלה בגרמניה והתחנכה באנגליה היתה מעין עקרה בצחית והיא אימצה לה את הודו כמולדת. אלא שלה קרה מה שקרה, לדבריה, לרוב המערבים בהודו בשלב זה או אחר: הקסם נמוג הדרגה ומה שנראה בתחילה מושך כל כך נטשה להפוך עם הזמן לכלוני נסבל. ומישה עשר סיפורים בקובץ עוסקים לרוב בחיי המפחה בהודו ובציר בנשים בנות המעמד הבינוני, המסרדות רגשית מן החיים שמסביבה לתן הוברה. ג'האבוואלה מציירת בסיפוריה תמונה מדאבת מדאבת של חיים בארץ שתושביה שבויים במיבנגים חברתיים נוקשים, ואילו המבקרים בה לסדים באשליות.

איראפשר להתעלם

בבריטניה ראו אד באחרונה שני סרטים פרי עטו של אליאס קאנטי: "מצפונו של מלים", מסות על נושאים שונים מן השנים 1962 עד 1974 ו."המחוז האנושי", הבולל, סרטי המחבר, "שידבטים" משיבבת בין 1942 ל־1972. "איבה האנו־שות", כתב קאנטי, "הגיעו במהירות לעמדות כה חזקות לסרחם הסופית של השמדת כדור הארץ. אי אפשר להתעלם מהם..." ומה נותר לו, לסופר, לעשות במצב כזה מלבד לנסות להבין. למרות הניתוח הדב של הנושאים המעסיקים אל קאנטי והאופי המקיטע משהו של אבחנותיו משוחה נסיון זה שהרנסיות לכתיבתו. הוא מנקש להבין, להבהיר, ואגב כך, להציב את האופציות הפתוחות עדיין בפני האדם.

נסיון נוסף

העיתונאית והסופרת האמריקנית ניל שיהי אוהבת ליצור ודשות לפחות באותו קצב שהיא מרחחת על ודשות. בספרים כמו "מעברים" ו."מפלסי הדרך" האשימה אותה הביקורת בכתיבה עיונית פסיכולוגית כביכול הנובלת בכדיה. ולפני כעשר שנים, עם פירסום רב המכר "מעברים", הוגשה נגדה תביעה משפ־טית בטוחה אישית ודאמטית ביותר. בשנת 1981 מצאה עצמה נייל שיהי על פרשת דרכים: בנה יחידה עוזב את הבית, היא בגיל העמידה הדומאן שלה עם עוזך ה."מאוהיין" נקלע למבוי סתום. אז היא יוצאת לוטילאנד כדי להכין כתבה על "ילדים קאמבודיים פליטים הפוגשת שם את פס מום, יתומה בת 12, ניצולת צעדות המוות ומחנות העבודה של פול פוט. שיהי לוקחת עמה את הילדה לארה"ב, מאמצת אותה, נישאת לבסוף לעוזך שלה הבכל בא על מקומו בשלום.

בין אהבה לדרם

הסופרת הבריטית ליסה סט. אובין דה טראן, שבילתה שנים רבות בנצואלה, הגיעה לפני כחמש שנים מאלמוניות מוחלטת לשמי הספרות כארצה, ומאז היא מפרסמת רומאן מדי שנה ומנה לעניין רב מצד הביקורת. במרכז ספרה הדדש, "מפרץ השחיקה", דמות סכיזופרנית הנעה מקצבנית לקיצוניות: רוזלינד, שוקר־נית קלבוצ' זוהרת, סובלת מתנודות מסוכנות בין אהבה לדרם, בין תשוקה לוהטת להסתגרות קאטטונית. סביב פיצול אישיות מרכזי זה בונה המחברת עלילה שמהה בסילוקות המפחד עצמו מתחלק בין רוזלינד לבין בעלה, זוליאן, כל אחד משמש כמספר על פי תורה. היא באה מרקע מתירני, הוא גדל בצל הכנסיה. יש להם גם תאוותה, במסגרת הזוגיות שלה מנהלת רוזלינד פרשיות אהבים, בידע הדבש שלה. עם זוליאן, עם צעיר יפה תואר ומלאכי בשם אנגלו, ובמסגרת הסיוקן הכללי של הספר היא יולדת כעבור שנים רבות תינוק הזקוק לאנגלו שתי טיפות מים. רוזלינד מתעקשת על כך שילדה תאומים וכי התינוק השני נחטף. לבסוף יודע אף הבעל מהפסים והתינוק המסתורי נמצא מת, בעצלנו.

ספרות הילדים

ספר הראשון

דמויות מסרטים
אורנה בן־עזר / אין שאננים בציון: שיחות על מחיר הציונות / ספרית אופקים, עם עובד, 1986, 346 עמ'.

מהו מחיר הציונות, והאם הוא היה כראי שיח, אנשי אקדמיה וסופרים ופוליטיקאים, ב־1965 וב־1970. אין זה מפליא כלל שזה שאלות של אז רלבנטיות גם להיום, אבל הרגשים הסתוגו, מאז התשובות לבעיות מרכזיות התחדדו מאוד. כך, היום אולי יותר מאי־פעם אנו חשים במחיר של הציונות הדש־ראלי־ערבי, שהפך להיות שאלה מורדת פני־מית שלנו, וביחסים בין חילוניים לבין דתיים הלה תפנית מרחיקת לכת.

שולמית אלוני, שהיא אחת מהמרואיינים בספר, תייחסה להשלכות הקשות שיש לק־שר בין דת לפוליטיקה בארץ על היחסים האלה, אבל אפילו היא לא יכלה בדראי להעריך או את גודל הקרע שיוצר בין בעלי הקשפות פולריסטיות חילוניות וחשוקרטי־ות, לבין חוגים דתיים אשר בשם הציונות מחבלים על אנשים כאלה ברכי לב ולוקים בחמר.

אולם בן עזר שאל שאלות רבות נוספות, ביניהן: האם הציונות הביאה עמה בסחון ליהודים בארץ, או שמא נידון הישראלי לתסביך רדיפה והסתגרות שאפילו אינה קיימת כיום בגולה, וכן מהי המיקה כין הגולה לבין הארץ. אבל השאלה המרכזית שאותה שאל בן עזר – היא מהי המחיר שמשלם הארנטלקטואל הישראלי בארץ בהשוואה לזה שבגולה.

הדרור לשאלה זאת, ולקיומן של השיחות בכלל, היה גורל סטיגר. סטיגר, ארנסלק שואל מבריק ומבקר מקורי ומעמיק של הנר־בות המערבית, רואה בציונות, באופן פרדר כללי, ביטוי מאוד יהודי. סטיגר הוא דובר קוסמופוליטי של המצב היהודי, והוא טוען כי היהודים מילאו תפקיד מכריע בקר־דום התרבות המערבית בשל היותם מיעוט זר, "אוטסיידרס", וכי הגאונות היהודית מוצאת את ביטויה רק מחוץ למסגרת לאר־מית־תרבותית.

הלאומיות גם נוגדת, לפי השקפתו, את הרוח האנושית שביהדות ועל היהודים להלי־חם בה, מה גם שהלאומיות היא "ארס הקר־פנור" כדבריו, ומקור לאסונות הנוראים שפקדו את תקפתנו. גם אם אנחנו לא מאר־מים כי נעדנו למלא "שליחות" קסמופר־ליסית ואנחנו חושבים כי מי שמוהה את עצ־מו כיהודי ורוצה להמשיך להשאר כזה, יוכל לחיות חיים אנושיים לא חצויים ולא פגומים בישראל ולא מתוצה לה, נשאל את עצמנו אי־עיל־פי־כן האמנם מחיר הציונות פירושו גם שהאינטלקטואל הישראלי יאבד את רגי־שתו ואת "יעודו כמבקר של חברה וכיוצר של ערכי רוח אנושיים"

משיבים לשאלות הללו והאחרות ייצגו קשת מגוונת של דעות בארץ, כשכקצה האחד נמצא את יונתן רשוב, שעבורו ההוה הישראלית נתפסה כמושבי ששת ומרחב וב־ניתוק מהיהדות בגולה, ובקצה השני נמצא את ישעיהו ליבוביץ, שעבורו הבדיקה לקיום המדינה היא בהיותה מדינה של העם היהודי בולו, והיא גם הדרה שבה צריך להתנהל המאבק על היהדות.

הדעה המצביעה על מכנה משותף כלשהו בין שתי גישות אלה היא זו של גרשם שלום. שלום רואה את היהדות כדיאלקטיקה של המשך ושל מדר. הציונות היתה המדר בפסי־ביות ובציפיות משיחיות בגולה, והיתה כנר־מה להיסטוריה וקבלת אחריות על גורלנו. אף כי שלום כפר לחלוטין במשבר של יה־דות עורמטיבית, הוא יכול בכל אופן להחשב כ"תיאולוג" של הציונות החילונית משום שהוא מאמין שיש בציונות מן "הנסתר", והיא הביקור ליהדות של ימינו כפי שכל תקופה מגלה את יהדותה היא.

שמואל הגו בינגון ופקבא ארנמט סימן מוסיפים את המימד של הזמנים הרחוי הר מובלטות, ובדומה לכך גם מרדכי מרטין בר־בר. הר ברגוריון, ברוך קדצוויל וישעיהו תשבי מוסיפים גוונים לקשת הדעות, ואיש איש בדרכו מתמודד עם מחיר הציונות. מעין סטיה מהביון הכללי היא שיחתו על נשאים אחת גדולה מאוד, שממדיה 200 על 300 ס"מ.

הגברת הישישה

באולם הקפיטריה – ציורה של אילה גרובר. ציורי אקוורל וברי שמן קטנים של דמויות אדם, דמויות נשים בעיקר. תמונות המצטיינות בגימת הזמנת המשעשע, האר־הר, המחבב.

הנה, למשל, דמותה של גברת ישישה־ישישה, כפופה גו, מתבוננת בתמונות נער־רים של עצמה, תמונה התלויה על קיר. היא מתבוננת מבעד למשקפים שהיא מחזיקה ב־ידה הנחת, בחרוקמה מעיניה. הנחתל השחור מישיר אליך, הצופה, מבט ודאי־דוק.

או ראה, למשל, את תמונתה של הגברת – אותה גברת עצמה – ישובה בכורסה. גיר־סה א': מורגת, המשקפיים על קצה אפה. גירסה ב': מתבוננת בפניה של עצמה הנשק־פות אליה מן הראי הקטן שבידה.

יאן ראוכוורנר ב."מימד קטן"

גבוה הוא מחיר הציונות

גדעון אנגלר

אוהד בן־עזר / אין שאננים בציון: שיחות על מחיר הציונות / ספרית אופקים, עם עובד, 1986, 346 עמ'.

מהו מחיר הציונות, והאם הוא היה כראי שיח, אנשי אקדמיה וסופרים ופוליטיקאים, ב־1965 וב־1970. אין זה מפליא כלל שזה שאלות של אז רלבנטיות גם להיום, אבל הרגשים הסתוגו, מאז התשובות לבעיות מרכזיות התחדדו מאוד. כך, היום אולי יותר מאי־פעם אנו חשים במחיר של הציונות הדש־ראלי־ערבי, שהפך להיות שאלה מורדת פני־מית שלנו, וביחסים בין חילוניים לבין דתיים הלה תפנית מרחיקת לכת.

שולמית אלוני, שהיא אחת מהמרואיינים בספר, תייחסה להשלכות הקשות שיש לק־שר בין דת לפוליטיקה בארץ על היחסים האלה, אבל אפילו היא לא יכלה בדראי להעריך או את גודל הקרע שיוצר בין בעלי הקשפות פולריסטיות חילוניות וחשוקרטי־ות, לבין חוגים דתיים אשר בשם הציונות מחבלים על אנשים כאלה ברכי לב ולוקים בחמר.

אולם בן עזר שאל שאלות רבות נוספות, ביניהן: האם הציונות הביאה עמה בסחון ליהודים בארץ, או שמא נידון הישראלי לתסביך רדיפה והסתגרות שאפילו אינה קיימת כיום בגולה, וכן מהי המיקה כין הגולה לבין הארץ. אבל השאלה המרכזית שאותה שאל בן עזר – היא מהי המחיר שמשלם הארנטלקטואל הישראלי בארץ בהשוואה לזה שבגולה.

הדרור לשאלה זאת, ולקיומן של השיחות בכלל, היה גורל סטיגר. סטיגר, ארנסלק שואל מבריק ומבקר מקורי ומעמיק של הנר־בות המערבית, רואה בציונות, באופן פרדר כללי, ביטוי מאוד יהודי. סטיגר הוא דובר קוסמופוליטי של המצב היהודי, והוא טוען כי היהודים מילאו תפקיד מכריע בקר־דום התרבות המערבית בשל היותם מיעוט זר, "אוטסיידרס", וכי הגאונות היהודית מוצאת את ביטויה רק מחוץ למסגרת לאר־מית־תרבותית.

הלאומיות גם נוגדת, לפי השקפתו, את הרוח האנושית שביהדות ועל היהודים להלי־חם בה, מה גם שהלאומיות היא "ארס הקר־פנור" כדבריו, ומקור לאסונות הנוראים שפקדו את תקפתנו. גם אם אנחנו לא מאר־מים כי נעדנו למלא "שליחות" קסמופר־ליסית ואנחנו חושבים כי מי שמוהה את עצ־מו כיהודי ורוצה להמשיך להשאר כזה, יוכל לחיות חיים אנושיים לא חצויים ולא פגומים בישראל ולא מתוצה לה, נשאל את עצמנו אי־עיל־פי־כן האמנם מחיר הציונות פירושו גם שהאינטלקטואל הישראלי יאבד את רגי־שתו ואת "יעודו כמבקר של חברה וכיוצר של ערכי רוח אנושיים"

משיבים לשאלות הללו והאחרות ייצגו קשת מגוונת של דעות בארץ, כשכקצה האחד נמצא את יונתן רשוב, שעבורו ההוה הישראלית נתפסה כמושבי ששת ומרחב וב־ניתוק מהיהדות בגולה, ובקצה השני נמצא את ישעיהו ליבוביץ, שעבורו הבדיקה לקיום המדינה היא בהיותה מדינה של העם היהודי בולו, והיא גם הדרה שבה צריך להתנהל המאבק על היהדות.

הדעה המצביעה על מכנה משותף כלשהו בין שתי גישות אלה היא זו של גרשם שלום. שלום רואה את היהדות כדיאלקטיקה של המשך ושל מדר. הציונות היתה המדר בפסי־ביות ובציפיות משיחיות בגולה, והיתה כנר־מה להיסטוריה וקבלת אחריות על גורלנו. אף כי שלום כפר לחלוטין במשבר של יה־דות עורמטיבית, הוא יכול בכל אופן להחשב כ"תיאולוג" של הציונות החילונית משום שהוא מאמין שיש בציונות מן "הנסתר", והיא הביקור ליהדות של ימינו כפי שכל תקופה מגלה את יהדותה היא.

שמואל הגו בינגון ופקבא ארנמט סימן מוסיפים את המימד של הזמנים הרחוי הר מובלטות, ובדומה לכך גם מרדכי מרטין בר־בר. הר ברגוריון, ברוך קדצוויל וישעיהו תשבי מוסיפים גוונים לקשת הדעות, ואיש איש בדרכו מתמודד עם מחיר הציונות. מעין סטיה מהביון הכללי היא שיחתו על נשאים

באמנות

רחל אנגל

טיול ברומא

בגלריה "מימד קטן" (פרוזה) נפתחה תע־רוכות של יאן ריכוורנר, "טיולים ברומא". כל קדם: מה קרה לשמו של הצייר, שם קשה להיגרי בלאו הכי מדע נתחלף ב־ראוכוורנר? הנה: אקוורל אחר, משנת 1974, ותחם כאן בלועזית Jan Ravchwarger, כפי שהכרנו אותו כל השנים. אבל אותו ניצבים לפני ציור מעוזן להפ־ליא, תצורותיו רכות, גוניו נמוגים, כמר־לארמן־העולם־הזה. מרוף במין ספירה אל־מ־ציאותית, שלא לומר על־מציאותית. מוגים של אפרפר, קדמונו של תבלה, קמצון של קיומיים־אישיים של פגוש שרה, וכן וידויו של המשורר א. עלי, הרואה במלחמות עם הערבים מעשה עקרה, ואינו מוצא כל משמ־עות או רצון למות למען אידיאל של "עם בודדה".

על המחיר שעל האינטלקטואל לשלם מתעכבים נתן רוטנשטייך בשיחה שקולה ומעמיקה, ובמיוחד בדעו עברון המדבר על המצב הבסיסי של השתעבדות נפשית של האינטלקטואל לאנשי המעשה בארץ. אבל יהיה זה אולי נכון יותר לומר שבחקיפה מסר יימת בארץ חש האינטלקטואל שאין לו בסיס מוסרי לביקורת רדיקלית של חברה הנמצאת במצוד. זהו "תשלום" מסוים שהיה עליו לשלם כדי לא להיות "אוטסיידר" כמו האינטלקטואל היהודי בגולה. אף על פי כן ניכר בארץ תהליך השתחררות מעכבות, אם גם באיטיות, ורבים יותר האינטלקטואלים והאחרים המשמשים כ"סימנגרפים" לבר־אותה החוצית והפוליטית של החברה בארץ וביכולת לא פחותה מאלה של המערב.

אולי לא מיותר להעיר כי מראשיתה הר־וה המפרות העברית הלוץ בביון ז ה. אב. יהושע, המפתח תיזה פסיכולוגית מעניינת, מוצא בספרות גם משמעות נוספת, והיא עי־כה הנרפיטי בהקלת המצוקה, הזרדה והער־ול הקיימים בארץ. ערך כזה מיוחס יהושע לציונות בכלל, שייעודה היא לדעתו לחלץ את העם היהודי ממצבו הנברוסי שבו הוא נתון בגולה ולהחזירו לנורמליות בארץ.

ביקורת

הצאת בית המדרש לרבנים באמריקה

נחה שכטר, ת.ד. 196, ירושלים

ספרים חדשים*

אברהם הולץ, מעשה בר יחיאל חסיד: מראשיתו בנסים ומלאות עד הכמסת כלה מאת ש"ר עענן. –10 שקל.

ק לוראס, דקדוק הארמית הגלילית לשעת התלמוד הירושלמי המדרשים, הקדמה מאת גרשון ד' כהן, מבוא מאת מיכאל סוקלוף (xxxiii, 343 עמ') כריכת בד. –30 שקל.

חיים יהושע קאסאוסקי, אוצר לשון תרגום אונקלוס, קונקורדנציה, 2 כרכים (בקופסא), (xxiii, 988 עמ') בשיתוף עם הוצאת ספרים ע"ש י"ל מאגנס, האוניברסיטה העברית, ירושלים, כריכת בד. 49.50 שקל.

משה קוסובסקי, אוצר לשון תלמוד ירושלמי, קונקורדנציה לתלמוד ירושלמי, אוצר השמות (יא, 705 עמ'). בשיתוף עם האקדמיה הלאומית הישראלית למדעים. כריכת בד. –73 שקל.

* מחירי הבוחה של שובע הספר העברי.

לקבלת קטלוגים ומידע נוסף יש לפנות לדוכנו בשובע הספר העברי, או בכתב לת.ד. 196, ירושלים, או לטלפון 631121.

מרכז דלמן שדר

ספרים חדשים
לקראת שבוע הספר העברי

החזטופים לצבא הצאר
דורית אדרבי (כלה פרס בחשפיין)

ספר שני בסידרת הסיפורים ההיסטוריים למבר שעניינו חמיפת ילדים יהודיים לשירות ממשרד בצבא הצאר, איזרים: אבי כץ.

ספרה הקודם **הנער מסיביליה**, יצא גם הוא בהוצאת מרכז שדר.

בית הכנסת בתקופת המשנה והתלמוד

לקט מאמרים בעריכתו של דר' זאב טפראי, ראשיתו של בית הכנסת, מבנהו, תפקידיו, ארכיאולוגיה שרידים בארץ ובתפוצה.

מיעוט יהודי לוחם
ד"ר משה למרא

מאבקם הלאומי של היהודי פולין בעשור הראשון לקיום הרפובליקה הפולנית בין שתי המלחמות.

ספרים אלה ויתר ספרי ההוצאה לרכישה בחנות מרכז דלמן שדר אי ישיחות, רשב"א 22, ירושלים 02*637171.

עוד יישירו על הזמנים החשוכים

אלון אלטרס

מאיר ויזלטיר: „מכתבים ושירים אחרים", הוצאת עם־עובד, 108 עמ' 1986

השיר הראשון, הפותח את הספר, הוא מחזור שירים הנקרא „מכתבים". מכתבים אלה אינם מכתבים לנמענים בדויים, אלא לנמענים הקיימים בעולמו של המשורר. צורת המכתב בה בחר ויזלטיר אינה מקרית. המכתב הוא צורה פתוחה המאפשרת דיאלוג בין אנשים, אך אינה כופה אותו.

לא הצורה היא מרכזית בעיני, אלא העמדה השירית־שונית המובעת בו. ויזלטיר אינו משורר המתונה לקחל קוראיו הפוליטי ששולב ביצירתו מטוזלתו, לא עוסק באמירות „קו" ובשירות הלל למיראים ועשירדב. הוא היתה זו שירה אפוציזנית, לא מגיימת במתן האלתרמני־שלונסקאי. — שלם ביני מתקים מזיין את הילוות מהשכונות", כך נכתב בספר „קו". משפט כזה, בשנה שבה הופיע הספר (1974) יכול להוות איזור טוב לעמדה הוילזלטית.

כשאנה כותב על ספרו של משורר שהוד בתחי הפוליטי חשוב בעיניו, עליך לקשור בין הספר לבין מה שהתרחש בזמן שבו כתב לפיכך, העמדה של המחזור „מכתבים" ושל הספר בכלל, היא עמדה שאין בה ויתור, אלא סילוק כל מה שהוא מתחמק, כלתי אמין, ברור. החלום מתפקד בספר כמיצב מרכזי של המתחמק המזויף. העמדה כמובן איבה המנטית. החלום אינו הפן האמיתי של חיי הנפש אלא להיפך, הוא מטלף התבטנות אמיתית בחיים. בשיר שנמצא ידיד, כותב ויזלטיר:

„תמיד מטנת לחולשת ניסות ובריות מן הדיבורים / תלית אות ברתיעה משותפת מפני מיחדים יתרים. / קיבלתי באלם יחדי חיתי, קמצרן של אמת עם בועה של מורה מה / המחר מדלג לעניבו השכיח, הדיה, ביסה..." (עמ' 12).

כך בתחילת השיר. בסופו, עולה האמת ומקעקעת את הדיבות הזו. משום שויזלטיר, כאדם, בחר באופן ברור בכנות. הדרך בה הוא עושה זאת והשובה בעיני. אין פה איזה ניא או ניסוחים ממתנים. השורות מרברות בישרות:

„... אי להבין ולהשתיק, להיטצנו ולבי לתם. עיבדים של נטיות / מן הנתפס מן האפשרי; מן הנמוכים מרשגים מטוקסים להתריר. הקץ להגיבות, / הקץ להגיבות, אני אומר, מדם, אמר־כך שואב. משאלתי הלב יחאו להזרב. / המעשים יתבדרו, מבי עם יעלמו. ישובר גבו של המחר המולבי." (עמ' 13).

אם לחזור לאופוזיציה, אותה כבר הזכרתי, בין חלום למציאות, הרי בשיר מספר 10 שבו הנמענת היא אשה, מודגמת אפוזיציה זה

„... ילדי המצוי יתיבו לחזור בתשובת החלום / ולא להיקוץ, אות / אומרת בחלים אמיתית." (עמ' 24).

מאיר ויזלטיר

אי הדתעות של ויזלטיר להכניס שורות כאלה, דומה מאוד לאי החשש שלו מפני הכנסת כמה רבדים של עברית לתוך שיר אחד. בשער „בעד תגר", בו השירים הרגם בעלי גון פוליטי, שנה דוגמה טובה לתופ־עה שתיארתי:

„ואני יוצא אל צינת הנמנים / ויחדב, חביות נעולות, בדמה / מול ויצבר בהלוך ראוותה. / אור ודיהר. קי חם. / הבא הנתם. / הם תחת הם. מם, / אני אומר, מבדרתי." (עמ' 66).

יש בשורות אלה „צינת פנסים" אלתרמ־ניות, „אור ודיהר" פלאקטי, „הבא הנתם" השייך לרובר של עברית משנאית ה„פס־פרס" שהוא מעין נונסנס. בכל זאת נראית היחידה השירית אחידה, החומרים הלשוניים שהם כה שונים, מתחברים בדייקנות.

בשיר אחר באותו שער, שיר המוצר סי־סואנה סריאליסטית (טיול לילי בגן) חוזרת שוב התנועה שציינה קודם לכן: „רק בגיון קצרן־הציר מלהם בבחלת מגי" (עמ' 75).

הגרים המפר את הרמה הלשונית האחידה בשורה זו היא המלה „מגי", מלה שבשום אר־פן לא שייכת לרובר הלשוני בו נכתב השיר הזה.

מדע מתעקש, אם כך, המשורר לשלב אותה העברית היא שפה רבת רבדים. משר־דר הנושה שימוש ברבדים שונים, ארכאיות מה עומר מול השקפה זו על יחסים בין בני־אדם? מול זה עומדת „הבנות הנעורה לראות עמי כמעי / בשר בבשר / חילף כחלף..." הנרשם לקח גם כן משיר מספר 10. אלה, לכאורה, מאשולגיות, אבל הרבה הישראלית המנוקת בקלילות מעפר לאדמת קודש, ומעבר לזכות אבות, צריכה לאשור לוגיות אלה, כדי שיחזור אליה כוברה של המלה.

אין זה, אם כך, שיר שהנמענת שלו היא אשה בלבר אלא שיר שיש לו משמעות רחבה יחתר, הבדתיה. שורתו האחרונה של השיר מחוקת את רעתי: „... לצפות את האמון בלב שקמי".

משורר ישר כויזלטיר לא יוחסם לפירוה כאל אסון. השוב לו שמול ילדי הלולם יעמ־דו ילדי המצר, ושל השוב המרומה של הד־לום – הכיסולת לקבל ולהשלים, המתגלמת בשורת הסיום המצוטטת.

נקודה זו, בצדני לדון בלשון השיר של ויזלטיר. ברוב הביקורות והרשימות שפורסמו על שירת ויזלטיר לא נרתם כמעט האספקטים הלשוניים של שירתו (הבר הארד אולוגיראתי תפס את מרכז הדיון). ויזלטיר הוא משורר שמרעת מרחיב את העברית, תוך התחכנות בצורמות. ואסביר בהמשך את טענתי זו (לדעתי אבחנה זו חלה על שירת ויזלטיר מתחילתה). כשכתב בספרו „קו", בשיר „בעד מירושלים", את השורה „והא מבאה משחר ביחסיהם האנושי של העולם, לכאורה, הכליל הכללה בלתי־נסבלת. מהו אותו יומים אנושי של העולם? אבל הקר־טסט של השיר, האינטימיות שהוא יוצר עם הקורא לפני שורה זו, הופכת חוקא הכללה זו למדויקת.

בצד מלנג, לשון קודש ולצידה שורות באנג־ליות, מביא לידיעת הקורא הקשור את מצבה של הלשון בה הוא כותב. ויזלטיר נוקק לשר־לוב לשוני זה כדי לחבלים את ויקנו אל מה שמכנים המנגלים TRADITION והמ־לה העברית מסורת סתומת קונטציות דתי־ות, ולכן השימוש בה הוא בעייתי.

שירה העברית היא שירה שירעה שכרים לשרתותיים. אין לה מסורת רצופה כמו לשירה האנגלית. על אף אלפי שנות שירה עברית, בעיית השבר עומדת בפני כל משר־ר. ויזלטיר מצא לדעתי פתרון אפשרי ומ־קרי. פתרון זה מסביר גם את המצאותם של מתנסות רבות בספר שלפנינו ובספרים קר־מים של המשורר.

הסתנות, שהיא צורה „קלאסית" בספרות, מתחברת אם כן לתפישה שאת קדיה תיאר־תי זה עתה.

בשיר ארוך ויפה להפליא, הנקרא „עיר על תילך (עמ' 41) ישנן שורות שאפשר לקר־ואת אותן קריאה אוספאות אם נקבלם, כמתנן, את אמונתי על תפקיד הלשון אצל ויזלטיר.

„אין בכיה בבכיה על תילים. להקים על המשומה, / על הרצון, על הדרב / הבר־תגלה מרשע. מל חיבור / שחיבר כאן אדם לשנוך מרבר אליך / בלשון תוברת. אם יש בך די נחם, די הבסרה. / אם יש שוב יש בך המנוחה ותום־המנוחה של הבנה". (עמ' 52). המעגל נסגר. הביוגרפיה של שלוניאק מתחברת לגורלו של המצורר.

השירה העברית שאחרי מלחמת לבנון נתונה בכפם של הליראאים. מלמולי העתר נות גם הם פלשים אל תוך הלשון ועושים בה שמות. בתקופה כזו, בה היה על השירה להתגונן וליצור עבירת אחרת, לא מתעבת לכתרת העתון ולפטפוטי הפוליטיקאי, דור קא עתון, הליראאים העברי חוגג ניצחון.

„מכתבים ושירים אחרים" הוא ספר הער־מר כאופוזיציה לספרות כזו. אין זה „אנטי־מחיקון" של זך ואף לא הכיתון הפסבר־דשלי־ט, המתגלם בסיכן קריאה 19.

כל מה שאמרתי על המקום שתופס הפר־ליטר־חברתי החזם לשפה העברית לדבריה, יוצרים את האופוזיציה אותה הזכרתי קודם. הצורים את האופוזיציה אותה הזכרתי קודם. בסיכן קריאה 15, קרא המבקר נסים קלרזן לספרו של ויזלטיר „מצא אל הים", „ספר רע, המקרין רוע". אולי גם הספר הזה, בעיני אחרים, מקרין רוע ופסימיות מן הסוג שכה הטריד את קלרזן. ויזלטיר נהג הפעם כמ־אמרו של ברכבי: „בזמנים החשוכים / האם עוד ישירו עוד ישירו / על הזמנים החשו־כים?. אין שם פסימיות, אלא הצורך הפשוט לראות דברים בהזיתם.

נפתלי

לזכר הסופר נפתלי נאמן

לוי יצחק הירושלמי

הבית עמד מחוץ לשער השכונה – הוא עצמו, כמו הוריו, גדל בתוכה. סבו, תלמיד־חכם ובעל קסם אישי, היה מנכבדיה ושורי דרכה.

הבית היה שרוי ומיד באווירה של צלילי מוסי־קה. תמיד נשמע בו ועלו מתוכו ניגונים. ניגונים של סבא, ובעיקר ניגונים של אבא, שהיה בעל־תפילה, מלחין ומומחה למוסיקה ליטורגית יהודית.

נפתלי נאמן קיבל חינוך דתי ציוני וספג תרבות יהודית מגוונת, שיש בה יותר היתרים מאיסורים, יהדות שאינה בנה חומות ואינה מוראת והשתמרות והתבדלות, יהדות שתורמת לתרבויות אחרות וגם מקבלת מהן את היפה ואת האסתטי, יהדות שיש בה ספרים וצלילים.

השדה הפתוח שבין מאה־שערים לרחוב (או שכונת) התבשים שימש מקום מיפגש ומשחק לילדים ולנערים מתוך השכונה ומעבר לשעריה. הש־דה הפתוח המחיש את הפתיחות והוביל לספריית „בני בריתי" ולמועדוני „בני עקיבא" ו„בריתי התשמרתאים" וביתי"ר והנוער העובד והמחנות הער־לים ו„מרדזניה" – אל העולם שיש בו דתיים וחילוניים.

נפתלי היה אחד הנערים. עניים היה מופנם ונראה שקוע כולו בהרהר־רים ולפתע היה מתעורר ומגלה פעילות רבה. יותר שתק משדיבר. דיבורו – איטי, קצוב ושקול; וקולו – רך, מלטף ומתנגן. הוא נמנה עם קבוצה קטנה של נערים אשר יום יום פקדו את ספריית „בני בריתי" ובלעו ספרים מספרים שונים בלי לדעת רוויה. לרוב ישב בפינה, מרוכז כולו. זה היה אופייני לו: לא להתבלט. כאן הוא נראה שלוו שלום עם עצמו: איש ספר.

מעולם לא אמר: כשאהיה גדול אהיה סופר. מעולם לא דיבר על כתי־בה. גם לא עם החברים הקרובים לו. אף־על־פי־כן, כאשר נודע שכתב ספר („בינו לבין עמו", רומן היסטורי על יוסף בן מתתיהו) שזכה בפרס אשר ברש – שהיה, אגב, אחד הסופרים הנערצים עליו (האחרים היו: א. א. קבק, יהושע בר־יוסף וישראל ארחי) – לא הופתעתי. גם כאשר שמעתי שלאחר מלחמת השחרור (בה לחם בחטיבת ירושלים) ונשואיו הלך לש־מש בחוראה ובניהול בית־הספר התיכון היהודי־ערבי במעלות – לא הי־תה זו הפתעה בשבילי. זו היה אופיו של האיש: לכתוב בשקט ולעשות בשקט. העיקר בשבילו היה – להיות שלם עם עצמו, עם עקרונותיו, עם השקפותיו, עם אהבותיו.

מאה־שערים וסביבותיה של הימים ההם גידלו והזיאו לא רק רבנים וגדולי־תורה, אלא גם אנשי־רוח והוגי־דעות וסופרים. עם האחרונים נמ־נים, בין השאר, יהושע בר־יוסף, דוד שחר, חיים ברנדוויין, חיים באר, אשר רייך, פנחס פלאי, יוסף בר־יוסף, וגם נפתלי נאמן. ספק רב אם מן הדור הגדל עכשיו במאה־שערים וסביבותיה יכולים לצאת וייצאו סופ־רים.

בשיחה האחרונה עם נפתלי נאמן – לפני זמן קצר – החלפנו דברים על מאה־שערים של ימינו. הוא הזכיר לי דברים שאמר פעם סבי זכרונו לברכה: מה ההבדל בין ישיבת וואלזיץ לבין הגימנסיות רחביה (בירוש־לים) והרצליה (בתל־אביב)? – שאל סבא והשיב מיניה־וביה: מישיבת וואלזיץ יכול היה לצאת חיים נחמן ביאליק; מהגימנסיות לא יכול לצאת הרב אברהם יצחק הכהן קוק. הוסיף נפתלי נאמן: ממאה־שערים של שנות ילדותנו – שהיתה נאורה ופתוחה, ורובה ככולה ציונית – יצאו רבנים ופרופסורים וסופרים וחוגים. ממאה־שערים של ימינו – לא יכול לצאת אפילו הרב קוק. למה אומרים שקנאות היא תשוכה? משום שהקר־אות מעוורת.

הסופר נפתלי נאמן, שהוציא לאור שמונה ספרים (אחד על ירושלים של רוח וחומר), וחיפש תמיד נקודות־אור בחיים, היה מלא געגועים למ־אה־שערים של הימים ההם, אך את מאה־שערים של ימינו השתגל ככל האפשר שלא לראותה מקרוב והעדיף על פניה את מרומי הגליל, שם קבע את ביתו ואת מעוז יצירתו.

הוא היה נאמן לעצמו – לרוחו.

אלון אלטרס

מאיר ויזלטיר: „מכתבים ושירים אחרים", הוצאת עם־עובד, 108 עמ' 1986

שער הראשון, הפותח את הספר, הוא מחזור שירים הנקרא „מכתבים". מכת־בים אלה אינם מכתבים לנמענים בדויים, אלא לנמענים הקיימים בעולמו של המשורר. צורת המכתב בה בחר ויזלטיר אינה מקרית. המכתב הוא צורה פתוחה המאפשרת דיאלוג בין אנשים, אך אינה כופה אותו.

לא הצורה היא מרכזית בעיני, אלא העמ־דה השירית־שונית המובעת בו. ויזלטיר אי־נו משורר המתונה לקחל קוראיו הפוליטי ששולב ביצירתו מטוזלתו, לא עוסק באמי־רות „קו" ובשירות הלל למיראים ועשירדב. הוא היתה זו שירה אפוציזנית, לא מגיימת במתן האלתרמני־שלונסקאי. — שלם ביני מתקים מזיין את הילוות מהשכונות", כך נכתב בספר „קו". משפט כזה, בשנה שבה הופיע הספר (1974) יכול להוות איזור טוב לעמדה הוילזלטית.

כשאנה כותב על ספרו של משורר שהוד בתחי הפוליטי חשוב בעיניו, עליך לקשור בין הספר לבין מה שהתרחש בזמן שבו כ־תב. לפיכך, העמדה של המחזור „מכתבים" ושל הספר בכלל, היא עמדה שאין בה ויתור, אלא סילוק כל מה שהוא מתחמק, כלתי אמין, ברור. החלום מתפקד בספר כמיצב מרכזי של המתחמק המזויף. העמדה כמובן איבה המנטית. החלום אינו הפן האמיתי של חיי הנפש אלא להיפך, הוא מטלף התבטנות אמיתית בחיים. בשיר שנמצא ידיד, כותב ויזלטיר:

„תמיד מטנת לחולשת ניסות ובריות מן הדיבורים / תלית אות ברתיעה משותפת מפני מיחדים יתרים. / קיבלתי באלם יחדי חיתי, קמצרן של אמת עם בועה של מורה מה / המחר מדלג לעניבו השכיח, הדיה, ביסה..." (עמ' 12).

כך בתחילת השיר. בסופו, עולה האמת ומקעקעת את הדיבות הזו. משום שויזלטיר, כאדם, בחר באופן ברור בכנות. הדרך בה הוא עושה זאת והשובה בעיני. אין פה איזה ניא או ניסוחים ממתנים. השורות מרברות בישרות:

„... אי להבין ולהשתיק, להיטצנו ולבי לתם. עיבדים של נטיות / מן הנתפס מן האפשרי; מן הנמוכים מרשגים מטוקסים להתריר. הקץ להגיבות, / הקץ להגיבות, אני אומר, מדם, אמר־כך שואב. משאלתי הלב יחאו להזרב. / המעשים יתבדרו, מבי עם יעלמו. ישובר גבו של המחר המולבי." (עמ' 13).

אם לחזור לאופוזיציה, אותה כבר הזכר־תי, בין חלום למציאות, הרי בשיר מספר 10 שבו הנמענת היא אשה, מודגמת אפוזיציה זה

„... ילדי המצוי יתיבו לחזור בתשובת החלום / ולא להיקוץ, אות / אומרת בחלים אמיתית." (עמ' 24).

מאיר ויזלטיר

אי הדתעות של ויזלטיר להכניס שורות כאלה, דומה מאוד לאי החשש שלו מפני הכנסת כמה רבדים של עברית לתוך שיר אחד. בשער „בעד תגר", בו השירים הרגם בעלי גון פוליטי, שנה דוגמה טובה לתופ־עה שתיארתי:

„ואני יוצא אל צינת הנמנים / ויחדב, חביות נעולות, בדמה / מול ויצבר בהלוך ראוותה. / אור ודיהר. קי חם. / הבא הנתם. / הם תחת הם. מם, / אני אומר, מבדרתי." (עמ' 66).

יש בשורות אלה „צינת פנסים" אלתרמ־ניות, „אור ודיהר" פלאקטי, „הבא הנתם" השייך לרובר של עברית משנאית ה„פס־פרס" שהוא מעין נונסנס. בכל זאת נראית היחידה השירית אחידה, החומרים הלשוניים שהם כה שונים, מתחברים בדייקנות.

בשיר אחר באותו שער, שיר המוצר סי־סואנה סריאליסטית (טיול לילי בגן) חוזרת שוב התנועה שציינה קודם לכן: „רק בגיון קצרן־הציר מלהם בבחלת מגי" (עמ' 75).

הגרים המפר את הרמה הלשונית האחידה בשורה זו היא המלה „מגי", מלה שבשום אר־פן לא שייכת לרובר הלשוני בו נכתב השיר הזה.

מדע מתעקש, אם כך, המשורר לשלב אותה העברית היא שפה רבת רבדים. משר־דר הנושה שימוש ברבדים שונים, ארכאיות מה עומר מול השקפה זו על יחסים בין בני־אדם? מול זה עומדת „הבנות הנעורה לראות עמי כמעי / בשר בבשר / חילף כחלף..." הנרשם לקח גם כן משיר מספר 10. אלה, לכאורה, מאשולגיות, אבל הרבה הישראלית המנוקת בקלילות מעפר לאדמת קודש, ומעבר לזכות אבות, צריכה לאשור לוגיות אלה, כדי שיחזור אליה כוברה של המלה.

אין זה, אם כך, שיר שהנמענת שלו היא אשה בלבר אלא שיר שיש לו משמעות רחבה יחתר, הבדתיה. שורתו האחרונה של השיר מחוקת את רעתי: „... לצפות את האמון בלב שקמי".

משורר ישר כויזלטיר לא יוחסם לפירוה כאל אסון. השוב לו שמול ילדי הלולם יעמ־דו ילדי המצר, ושל השוב המרומה של הד־לום – הכיסולת לקבל ולהשלים, המתגלמת בשורת הסיום המצוטטת.

נקודה זו, בצדני לדון בלשון השיר של ויזלטיר. ברוב הביקורות והרשימות שפורסמו על שירת ויזלטיר לא נרתם כמעט האספקטים הלשוניים של שירתו (הבר הארד אולוגיראתי תפס את מרכז הדיון). ויזלטיר הוא משורר שמרעת מרחיב את העברית, תוך התחכנות בצורמות. ואסביר בהמשך את טענתי זו (לדעתי אבחנה זו חלה על שירת ויזלטיר מתחילתה). כשכתב בספרו „קו", בשיר „בעד מירושלים", את השורה „והא מבאה משחר ביחסיהם האנושי של העולם, לכאורה, הכליל הכללה בלתי־נסבלת. מהו אותו יומים אנושי של העולם? אבל הקר־טסט של השיר, האינטימיות שהוא יוצר עם הקורא לפני שורה זו, הופכת חוקא הכללה זו למדויקת.

בצד מלנג, לשון קודש ולצידה שורות באנג־ליות, מביא לידיעת הקורא הקשור את מצבה של הלשון בה הוא כותב. ויזלטיר נוקק לשר־לוב לשוני זה כדי לחבלים את ויקנו אל מה שמכנים המנגלים TRADITION והמ־לה העברית מסורת סתומת קונטציות דתי־ות, ולכן השימוש בה הוא בעייתי.

שירה העברית היא שירה שירעה שכרים לשרתותיים. אין לה מסורת רצופה כמו לשירה האנגלית. על אף אלפי שנות שירה עברית, בעיית השבר עומדת בפני כל משר־ר. ויזלטיר מצא לדעתי פתרון אפשרי ומ־קרי. פתרון זה מסביר גם את המצאותם של מתנסות רבות בספר שלפנינו ובספרים קר־מים של המשורר.

הסתנות, שהיא צורה „קלאסית" בספרות, מתחברת אם כן לתפישה שאת קדיה תיאר־תי זה עתה.

בשיר ארוך ויפה להפליא, הנקרא „עיר על תילך (עמ' 41) ישנן שורות שאפשר לקר־ואת אותן קריאה אוספאות אם נקבלם, כמתנן, את אמונתי על תפקיד הלשון אצל ויזלטיר.

„אין בכיה בבכיה על תילים. להקים על המשומה, / על הרצון, על הדרב / הבר־תגלה מרשע. מל חיבור / שחיבר כאן אדם לשנוך מרבר אליך / בלשון תוברת. אם יש בך די נחם, די הבסרה. / אם יש שוב יש בך המנוחה ותום־המנוחה של הבנה". (עמ' 52). המעגל נסגר. הביוגרפיה של שלוניאק מתחברת לגורלו של המצורר.

השירה העברית שאחרי מלחמת לבנון נתונה בכפם של הליראאים. מלמולי העתר נות גם הם פלשים אל תוך הלשון ועושים בה שמות. בתקופה כזו, בה היה על השירה להתגונן וליצור עבירת אחרת, לא מתעבת לכתרת העתון ולפטפוטי הפוליטיקאי, דור קא עתון, הליראאים העברי חוגג ניצחון.

„מכתבים ושירים אחרים" הוא ספר הער־מר כאופוזיציה לספרות כזו. אין זה „אנטי־מחיקון" של זך ואף לא הכיתון הפסבר־דשלי־ט, המתגלם בסיכן קריאה 19.

כל מה שאמרתי על המקום שתופס הפר־ליטר־חברתי החזם לשפה העברית לדבריה, יוצרים את האופוזיציה אותה הזכרתי קודם. הצורים את האופוזיציה אותה הזכרתי קודם. בסיכן קריאה 15, קרא המבקר נסים קלרזן לספרו של ויזלטיר „מצא אל הים", „ספר רע, המקרין רוע". אולי גם הספר הזה, בעיני אחרים, מקרין רוע ופסימיות מן הסוג שכה הטריד את קלרזן. ויזלטיר נהג הפעם כמ־אמרו של ברכבי: „בזמנים החשוכים / האם עוד ישירו עוד ישירו / על הזמנים החשו־כים?. אין שם פסימיות, אלא הצורך הפשוט לראות דברים בהזיתם.

סַבִּינָה מסג

אם נכון שאגמים מזדקנים

אִם נָכוֹן שֶׁאֲגַמִּים מִזְדַּקְּנִים –
לֹא רוֹאִים עָלֶיךָ,
שְׁמַיִם נְמוּכִים שֶׁלִּי, אֵינְסוֹף קָטָן,
עֵין צְלוּלָה שֶׁל צַד שֵׁנִי שֶׁל הָעוֹלָם,
הַבּוֹץ הַשָּׁחוֹר
בּוֹ יָשַׁן הַבּוּרִי.

אִם נָכוֹן שֶׁאֲגַמִּים מִזְדַּקְּנִים
וְאַתָּה „תּוֹמֶשֶׁה צְעִירָה יַחֲסִית
עִם תַּהֲלִיךְ בְּלִיָּה מוּאָץ"
כְּמוֹ שֶׁקָּרָאתִי בְּ„כָל אֶרֶץ נַפְתָּלִי" –

אֲנִי אֶזְחַל אֵלֶיךָ מֵחָדָשׁ אֶת יַם הַחוֹלָה
שֶׁיִּסְגַּן שוּב אֶת הַמַּיִם כְּמוֹ בִּלְיָתוֹ!
אֲנִי אֶסְחַם אֶת הַמּוּבִיל!
אֶפְתַּחַ אֶת הַנְּבִיעוֹתוֹ!

אֶשִּׁיב לְךָ אֶת מֶלַח הַמַּיִם.

עבריה 86

זרזירים

קאנמי לבן־יצחק

חתן פרס נובל לספרות ואיש קאמר מוסמך לכתוב אם האמבקרתראפר שלו – עד כה כבר שלושה חלקים עשירים מתוך מבנה עברית. פרק מסוים פרסם לא־כבר בשבועון „בין חדשים". שמו: סיקמות הנעורים של קאמר – בן למשפחה יקיצת ספרדית מבולגריה. – הוא מתרגם ומתרגם.

הרומנה המרכזית כפרק מעיטה זה, שרקמו מן הנעורים, הוא ריר אברהם אזנה, אבי מיירים יחד לבמרקי באברהם בן־יחיאל, מגדולי המשוררים העבריים של המאה, שהתבטא המתמצאת לא ניתנה מעיטה קומתו בחור.

קאנמי הנרשם רושם עמוק מאישיותו של אדם, שהיה לדבר בשקיעתו ובמ־שכנות. זמן רב מכה הוא שוחר קשרי מרחוק עוד, „אלפרי" הספרדים על מנת הדרמין. הפיטי בין השניים. כשנודע לו שיש שם מסורת ומשקיע בכתבת מעמקה, לו העלה כולל על רשתו שפר משורר עברי – הוא היה נכון בפעולות הדמיון – והטובה הזאת בעלמה מאמר גם מתן דיר אחרונה.

ובכליזאת – הינה

ביום בריבי הקודם, ה18 ביולי ש"ק, שבת, יחגגו „שבוע הספר העברי", עונתם בפיתת שדרות בן־גוריון וכיכר מלכי ישראל אבל מעבר מעטם הראשון הוא הרחוב הרחוב לחשוך. קבוצת סופרים תבריא על רחוב מסוים לכיכר מלכי ישראל כ־רחוב הרחוב לחשוך „שבוע הספר". ואם – במובאה על כך מסיבות הדת בעצמה לדרוך תל־אביב אינן מגיעות לקרוא רחוב על שם הקשרה „ביבי הדתי", שעבר אך בעצרת מעצים מעשים.

בסקס יקרא קטעים מתוך ספרו של הרצון ריקה „הים הכפרי", שהתרגם בימים אלה בהוצאת „עם עובד". בתרגום שלמה מבאר, עם יחסי המאה המקרא בין השאר, הסופרים הרים בחר, שעמון בלם, יעקב בחר, משה דור, ששון סומך, אריה סיון, חיים פסח ומשה שמיר.

הדלתה בר־לילה

אמר מסון

הסופר הנרפש אמר מסון שביקר באמרגנו ביקר אמוץ בישראל, נשר בפגישת־ערבים שקיים בבית הסופר בתל־אביב, כי את הדלתה לפרסם את „סוף דבר" של יעקב שבתאי הכנתו קיבל בר־לילה.

ניסון, העומה בקשרים הדוקים עם המבנן לתרגום הספרות העברית, קיבל שניים שלושה פרקים מתוך הדמנן בתרגום לאנגלית. הוא הנעיר לקרוא בהם לפני השינה ולא יכול להניחם מידו. כשסיים הזה ברוך לו שיש לתרגם את „סוף דבר" לגרמנית – ולפרסמו בהוצאה שלו. „עקם סוף" בעקבות הדלתה זו באה הדלתה נוספת לתרגם ולהוציא את שני ספריו הנפרדים של שבתאי, „הזוך פרץ מטריא" ו„מכרון דברים". אגב, בהזדמנות זו, שעמה הדרך לפניה בגרמנית, הנפיץ לראבר מקבר שירים של יהודה עמיחי ומקרה לראות אור אנתולוגיה של השירה הישראלית המודרנית, הנרגם לגרמנית הוא ד"ר מישל אליעל מאוניברסיטת בריגוריון בנגב.

מעגנך לסופר

בבית־הוצאת „כתר" חולים להעניק לסופר ולחוקר אמנון נבות מעגן כספי שיאפשר לו להשלים את ספרו החדש הנכבא בכתובים מתוך אירגון שיהיה הנחמה החדש עוסק בתיאור בריאנו של מיתולוגיות בשני תחומיה: נביאים ובלשים לדמות מתוקה ומאלה. „בכתבות הקוראים" שלו הם עדים. לפי הנעבדות הראה מפני של נבות אור כאוכב הקרוב.

אנשי־רוח למען ירושלים

בפברואר 1987 – אם לא יהי דחלות לא אפשרות – תתכנס בישראל ועידה בינלאומית למען השלום בתחום הביטחון. כבר ידועים יחד מומחים אנשים ואנ־שי־רוח ידועי־שם מאירופה, האמריקה הצפונית והדרומית. שריגיו אליהם לשי הזמנת מפלגת העבודה ורשת אלית, ישראל בראשות מפי ראשי המפלגה – לרבות הירי שמעון פרס, שר החוץ יצחק רבין ומנכ"ל המפלגה חיים שרי ברעם – ויש חלק בהשתפות על הנרכים לשים את השלום לאחרונה.

ראש המחלקה לסופרים ולאמנים במפלגת העבודה, מנכ"ל הרשמאים, מרדכי בנים אלה ב„גרית" רשימת המוזמנים.

ספרי הראשון

אורית אלמוג

מכתב אהבה

לרומן הראשון שכתבתי קראתי „הימים הראשונים". פסק מעולות שיעמ לי מאוד. „אל תאמר מה היה שם". מים הראשונים הם יומים מאלה, כל לא מתבטה שאלון „על זה". הביקורת שהתיחסה אל ספרי לא הבינה ומתבה איזה ספר יפה של נעורים אל הנער. אור כתב שזה אות ומפרים האתנטים ביחד שכתבתי על „ירושלים, אבל אני כתבתי על מליאביב, ציר ילדותי. על מאורעות שריפתי שהיא ושמתי־קשר בדיסוגו בלבד. אותבתי את הרומן אולי כדי לחבית לעצמי שבמלבנים מרמין הנעמר של האמנות הכל אפשרי.

לימים, לאחר שהספר יצא לאור, כתבה לי מישהי שלא הכרתי מכתב ברגש וביקשה להכירני. כתבה לי שלא הצרה בעצמה שפרשה יסיר לתוכן. כך אנ־ה נמנה אחת מחבורה. הכבוד שאני מחזיק היה כולו מבליטאנים של נעורים לדמות שכאמור לא הכרתי. „מכתב הקוראים מירושלים" הוא נספרם ב„משאר", המוסף הספרותי של „לדבר", בסוף מרץ 1962, בשנה לפני שהוסף הוא לאור. הוא הוא מכתב של שני עלים מלאים שבהם אני הזכרתם, המלאכה הקלה הזאת, מסאלניקי, והשתלבו בחומר הבית המקומי בשדרות ירושלים, שהיה בעיתה של ביתנה הפיתי. בכתב מוכים הנוצרים הם בשעות הבוקר שלה כלי שהשתעשעה בנעורה. לאחר מכן, אחרים נשלח הנעים לבית יעקבים ומשמ שלקו לה מכתב. כל עולמו של הרומן מקופל הוא בהכרוב הזה.

שנים לאחר מכן הבאתי שני עלים בסיטואציה שונה, ברומן של מנפ־לם, ברמות שני אחים המשיחים מרמתה של הבמה הרומן שלו. אבל את הנסתרה הבריקה נאמן לומר לי מאפרה שכתבה הם הוא מכתב של יהודה המנחה. למרתי הנעים הנעב הנעבר. מסתרה. בדיסה שמיחה מקבל נאיץ בלבלול שלי ביגון בביוגראפיה של מקרים הנמנים לשני.

את ספרי „הימים הראשונים" כתבתי בלשון שלוש שנים, ובזה הוא מכתב הארוך והמבריק ביותר שכתבתי מעולם. שיחקתי בהרבה אפשרויות לחיות סופר לימים, כשנשאלתי את זה שמשמה שהיא ביכורת ספר, מה היתה מעשה שהיה ברגל את ספר, עדתה „שהיה בן־ברגל".

נראה שעד היום הזה לא עמדתי על סיבה האמיתי של שום אחת, שום תכונה של מבליטאנים לא לשמה אותי לחם יותר, תמיד מבאתי לבמי נעורים. בנסיון נוסף להתעבר, על הדרים בכל הדרגאיקן אפשרית, בפעם לא הצלחתי לכתוב מה שרציתי. לכתוב בדרים הראשונים". הפלילה נשמה מדי לכיתן שלא חלמתי עליה. בסוף של דבר זה אמנם לא הזה, הרומן הראשון, אבל הם לא „אה קרינה". בפי שרציתי שהיה.

ספרים חדשים

דרגו את שבוע הספר העב

החטופים לצבא הצאר

בית הכנסת בתקופת המשנה והתלמוד

מיעוט יהודי לוחם

هكذا من الأصل

התנדב

לתפקיד בטחוני בארץ ובחו"ל
אם אתה
☆ יוצא יחידה קרבית לאחר מסלול של לוחם ומפקד (עדיפות לקצינים).
☆ גילך בין 21–28 שנה.
☆ בריאותך תקינה (פרופיל 82 ומעלה).

הצטרף אלינו

אנו מציעים
☆ חווה העסקה לשנה אחת או יותר.
☆ תנאי שכר טובים.
☆ אפשרות להיקלט בעבודה קבועה בעתיד.

ההצעה מתאימה גם לעובדים חלופיים בארץ
או העומדים לצאת ללמוד בחו"ל

פנה נא, ללא דיחוי, בכתב לת.ד. 39350 ת"א, מיקוד 61392, עבור ע.י. רצף ושלדות חיץ, פרסיך האישיים, סלל מספר ת.ז. וטלפון.

— נוסים מתאימים ייקח —

ל.ס.מ. 82

לחברת קוסמטיקה
דרושות
שתי דיילות יופי
צעירות
לעבודה מידית
לחודשיים וחצי.
טוות ובעלות נסיון.
התראיינות יומ לבי
03-227131.

דרוש/ה
מנהל/ת חשבונות
עוז 3
נסיון חובה
עבודה עם מחשב
יתרון
טלפון: 03-218219–9
בין השעות 16–18
ליעקב

דרושה
עובדת סוציאלית
לתפקיד הדרכתי ומנהלי מעניין
בירושלים
לפנות טלפונית:
02-714158 או 02-718925

דרוש/ה
רוקח/ת
למשרה חלקית/מלאה
בית – 03-990146, 03-942220

לחברת ייצור והנרטה
דרוש/ה
מנהל/ת חשבונות עצמאי/ת
לפנות לטלפון 04-333308

לאמדה למען הקשיש יוקנעם
דרוש/ה
חובא/ה שו"ם
לעבודה חלקית
לפנות ליצחק או שושנה: 04-993062

למושאת שיניים בע"מ
דרושים
רופאי שיניים
בעלי נסיון בכל התחומים
טלפון: 03-9229580.

בוצר בית ספר
תיכון מקצועי
דרוש
באור יהודה
לתפקיד הדרכתי מעניין
לפנות לטל.
03-343481, 03-355976.

דרושה
בוגרת תיכון
בעלת ידיעות טובות
בחשבונאות
לתפקיד נקיה ומשלמים.
לפנות אל גב' פירתון יצחק,
טל' 03-835282, 03-826391

חזן טנור
פנוי בימים הנוראים
ת.ד. 2306 חיפה

PROGRAMMER ANALYSTS
TOUR THE USA

If you have an excellent grasp of written and spoken English, and are a DP professional with 3 yrs exp. in IBM mainframe programming in COBOL, VSAM and CICS, this may be your chance to see the USA.
We are a NYC-based dp company specializing in IBM mainframe training for major corporations throughout the US. If you enjoy travel, communicate well, and don't mind hard work, you may qualify as a Polygon instructor.
You will be based in NYC, travel the US at our expense, and train others using our established courses. Full relocation, good benefits and a liberal salary await you for one year assignments (or longer if you desire).
For consideration send resume & letter (with any questions) stating current earnings and day/eve tel. numbers to:
Gerald Sindler, Vice president
Polygon Software Corporation
330 Seventh Avenue, New York, New York 10001, Tel: (212) 967-2424, United States.

פז
משרד ראשי בחיפה

דרוש/ה
מהנדס/ת תעשיה וניהול

הכישורים הדרושים
★ מהנדס/ת תעשיה וניהול בעל/ת חוזק ונסיון של 4 שנים לפחות.
★ רצוי נסיון קודם בניתוח שיטות ותהליכי עבודה.
★ ידע בתשאי מיחשוב.
★ הכרת תהליכים ארגוניים וניתוחם.

תנאי שכר בהתאם לכישורים

נא לפנות בכתב יד בפירוט קורות חיים ונסיון קודם לת.ד. 434 חיפה (31003) עבור משרה 9/86.

סודיות מלאה מובטחת

חברה לשירותים פיננסיים
באיזור המרכז
מחפשת
מנהל/ת מכירות
(משרה 1150)
לניהול וארגון של רשת סוכנים
בכל חלקי הארץ
דרוש נסיון בהפעלת אנשי מכירות
מועמדים ישלחו פירוט קורות חיים ונסיון בכתב יד בלבד אל ת.ד. 11024 ת"א 61110
— סודיות מובטחת —

תחנת ייעוץ
לנושאי כח־אדם
תפל

סנטקדסט שיווק 1980 בע"מ
דרושים

1. סגן מנהל מחלקת אחזקה
א. הנדסאי מכונות.
ב. נסיון 5 עד 10 שנים.
ג. ידע מקיף בפנאומטיקה, הידראוליקה וקידוח עמוק.
ד. יכולת הפעלת צוות עובדים.
ה. גיל עד 40.

2. מקדמי מכירות
א. רשיון נהיגה חובה.
ב. נסיון במכירות (עדיפות בשטח המזון).
ג. תושב גוש דן.
ד. גיל עד 35.

3. מחלקי תוצרת – מצטאיים
א. בעלי משאית קלה.
ב. ערבויות מתאימות.
ג. תושב גוש דן.

4. מפתחי מכונות ייצור
א. מוגרי בתי ספר מקצועיים.
ב. רצוי נסיון בהפעלת מכונות.
ג. לאחד שירות צבאי.

לתיאום ראיון נא לפנות לטל' 03-9221331, למחלקת כוראים.

רשת טמל
ההסתדרות הכללית של העובדים בארץ־ישראל

צפת
בית הספר הדתיכון המקיף
השש שנתי – בצפת
בשיתוף רשת „עמל"
רח' ירושלים 8, צפת – 13206
טל' 069-30144, 069-30284

לשנה"ל תשמ"ז
דרושים/ות **מורים/ות** במקצועות:
★ **אלקטרוניקה – מהשבים**
– מומחה מלאה/חלקית –
למעקדי הנחה נמוכה – הנחים מיוחדים
★ **מקצועות מכולגים – מהנדס/הנדסאי**
– מומחה מלאה/חלקית
★ **הסכאריה** – מומחה מלאה
★ **גרפיקה, ריפוד, ציור, ביטול, סרטוט** – מומחה חלקית
למועמדים המתאימים מובטח אתגר חינוכי, הכנסות ותנאי־צאת.
לבעלי הכשרה ונסיון יוצגו תפקידי ריכוז.
נא לפנות בכתב להנהלת בית"ס.

כרמל
בית ספר רוקלאי
ע"ש כרמל
בשיתוף רשת „עמל"
ד.נ. מלל ומחנון – 15242, טל' 067-67535

לשנה"ל תשמ"ז
דרוש/ה **מורה** במקצוע:
★ **אלקטרוניקה** הנחה והדרכה
– כל מומחה.
מועמדים/ות בעלי/ות הכשרה ונסיון מתבקשים/ות לפנות להנהלת בית"ס.

באר טוביה
בית ספר תיכון אזורי שש שנתי
אזור באר טוביה
בשיתוף רשת „עמל"
ת.ד. 109 – 70950, טל' 055-81906

לשנה"ל תשמ"ז
דרוש/ה **מורה** במקצוע:
★ **אלקטרוניקה/בקרה ואוטומציה.**
מועמדים/ות בעלי/ות הכשרה ונסיון מתבקשים/ות לפנות להנהלת בית"ס.

„עמל" רשת מכללות לטכנאים הנדסאים, בה"ספר תיכוניים מקצועיים ומקיפים, בה"ספר לנערים ובה"ספר ערביים. נהנים מטבולגים בהתיישבות ומרכזי הכשרה לטכנאים.

לחברה ל"בוא מהבצה כימיקלים ומיכשור
דרושים
1. כימאי/ת
בעל/ת נסיון ב"ELECTROPLATING" ו/או PC-BOARDS למטרות שיווק כימיקלים בתחום צמיחי המתכות.
2. כימאי/ת
בעל/ת נסיון בתחום האנליטיקה למטרות שיווק מוצרים בתחום האמור לעיל.
מקום העבודה ברמת־גן
המתקיד כולן בסיעות בכל חלקי הארץ.
למתאימים מובטחים שדיות ותנאי עבודה טובים.
המשרות מלאות, 5 ימים בשבוע.
בפרטים נא לפנות בכתב יד אל: „דחוף" יהודה המכבי 13 ת"א לסל' 111

לחברת ייבוא מכשור מדעי ותעשייתי
דרושות
1. מזכירה
בעלת נסיון רב בטיפול במשא מכירות. שליטה מושלמת באנגלית (רצוי שפת האם) כולל הדפסה אנגלית–עברית.
2. מנהלת חשבונות
עם ידע בתוה"ש ממוחשבת.
3. מרכזנית
בעלת נסיון עם ידע טוב באנגלית.
כל המשרות מלאות מ־8.00–17.00. 5 ימים בש־בוע. מקום העבודה בפתרון. למתאימים מובטח חיים ותנאי עבודה טובים.
בפרטים נא לפנות בכתב יד אל: „דחוף" יהודה המכבי 13 ת"א עבור מס' 110.

ביה"ס בקיבוץ אורים
מחפש
מחנך/ת לכיתה ח'
לשנה"ל תשמ"ז
נא לפנות למירה,
בערב – 057-920475,
בבוקר – 057-920353.

THE CARLTON HOTEL
TEL-AVIV
דרושה
נציגת מכירות
★ שליטה מושלמת באנגלית ועברית.
★ בעלת רכב.
★ רצוי רקע מלוטש.
נא לפנות לטלפון:
03-201467 למחלקת כ"א

מודעות דרושים גם במוסף „שווקים"

לכפר הנוער בן שמן
דרושים לשנה"ל תשמ"ז

1. סגן מנהל בית ספר התיכון (מקצועי) – מורה בעל תואר אקדמי, נסיון בניהול ותסיבת הבנים.
2. מרכז הדרכה – השכלה אקדמית רצוי בחינוך ונסיון בהדרכת בני נוער.
3. מחסנאי–קניין – נסיון קודם בתיכון קיבוץ, בסיוון וניהול מחסנים.
4. מדריך חברתי – השכלה תיכונית – לפחות ונסיון בהדרכת בני נוער.
5. אם בית – השכלה תיכונית.
6. מרכז תממה – מרכז פרויקטים ועבודות גמר של תלמידים בנושאי מדעי הזיים והחקלאות.
7. מרכז למוסיקה – בעל השכלה פדגוגית בנושא המוסיקה, נסיון בארגון אירועים מוסיקליים.
8. מזכירת כפר – השכלה תיכונית, נסיון בטוגע עם גורמי חוץ ויחסי אנוש.

נא לפנות בכתב בפירוט קורות חיים ונסיון קודם לכפר הנוער בן שמן, מיקוד 73120.

המשרות מתייחסות לנשים וגברים כאחד

לחברת ייבוא מכשור מדעי ותעשייתי
דרושות
1. מזכירה
בעלת נסיון רב בטיפול במשא מכירות. שליטה מושלמת באנגלית (רצוי שפת האם) כולל הדפסה אנגלית–עברית.
2. מנהלת חשבונות
עם ידע בתוה"ש ממוחשבת.
3. מרכזנית
בעלת נסיון עם ידע טוב באנגלית.
כל המשרות מלאות מ־8.00–17.00. 5 ימים בש־בוע. מקום העבודה בפתרון. למתאימים מובטח חיים ותנאי עבודה טובים.
בפרטים נא לפנות בכתב יד אל: „דחוף" יהודה המכבי 13 ת"א עבור מס' 110.

למופעל מזון ארצי
דרושות הצעות להפעלת
חנויות מזון
בתנאי קבלנות
● בהוד השרון
● בפתח־תקוה
מועמדים בעלי נסיון מוכח המלצות מתבקשים לפנות בכתב למחלקת המנגנון ת"ד 282 תל־אביב 61002 ולציין על גבי המעטפה עבור: „קבלן הוד השרון", „קבלן פתח־תקוה".
— סודיות מובטחות —

לפנימיה בגוש דן
דרוש
מרכז פנימיה
מדש נסיון חינוכי והשכלה מתאימה
— מגדים במקום —
לפנות בכתב בציון קורות חיים ונסיון קודם לת.ד. 4333, ת"א, מיקוד 61042, למס' 216.

לבית ילדים ונוער אהבה – קרית־ביאליק
דרושים
1. מנהל בעל נסיון ארגוני
2. פסיכולוג בכיר לניהול ותחנה טיפולית מתדרכת צוות
3. מדריך ומנהל לקבוצה מתבגרים
4. איש תחזוקה אב
5. עובדת לאם בית
נא לשלוח קורות חיים והמלצות למנהלת נוער אהבה, ת.ד. 4, קרית ביאליק.

למבקר רשת „עמל"
דרושה
מזכירה
למשרה בין 6–8 שעות
הכישורים: ★ כתבנות ★ בעלת טוב מקצועי בהנהלת חשבונות
★ נסיון של 3 שנים לפחות.
לפנות בכתב למח' כוראים רשת „עמל" ת.ד. 303 ת"א ולציין „מזכירה למבקר רשת" או טלפונית 03-497444.

למחלקה לשרותים חברתיים בבית־דגן
דרושים:
1. עו"ס, פסיכולוג, קרימינולוג קליני לטיפול בבעיות סמים.
2. עו"ס למיפול בנלנלי.
3. עו"ס למיפול בנוער.
להתקשר לטלפון 984197, 984104, 984215, בשעות העבודה.

דרוש/ה
איש/אשת יחסי ציבור
לפרויקט יחודי ומעניין בתחום הספורט עם קשרי עתמנות, קידום מכירות וקשר עם גורמי חו"ל
רצוי עם נסיון מוכח של 3 שנים לפחות, כתבו קורות חיים מפורטות לת.ד. 33505 ת"א.

לכפר הילדים ע"ש „אפל"
גן־יבנה ת.ד. 10, 70850
דרושים:
★ **עו"ס** במשרה מלאה
★ **מטפלות** לילדי הגיל הרך
מגורים במקום
לפנות: למזכירות בית „אפל" טל. 055-74152, 055-74922, בשעות העבודה

למוסד בני עקיבא תנדה ומקצוע
063-65675, 063-65339
דרושים **מורים**
לשנת הלימודים תשמ"ז
1. מורה למכניקה במקצועות שרטוט וטכנולוגיה
2. מורה למיטיקה חצי משרה
3. מורה לאנגלית חצי משרה
4. מורה לאלקטרוניקה שמושית לרכב חצי משרה
5. אם בית מרכזת
לפנות בכתב לת.ד. 228 חדרה

עבור חברה אילתית
דרוש
מנהל כח־אדם ומשאבי אנוש
אדם נמרץ, בעל כ־5 שנות נסיון בניהול כח־אדם בתעשיה ובתיירות, בעל חושים מסחריים/כלכליים בריאים, ובעל רצון להוכיח עצמו באתגרים חשובים ויכולת להקים מערכת חדשה
יפנה בכתב יד, בפירוט קורות חיים ונסיון קודם, לת.ד. 3101 תל־אביב, 61030, עבור „מנהל כח־אדם ומשאבי אנוש – אילת".
— סודיות מובטחת —

ספקטרוניקס בע"מ
למחלקת הפיתוח במפעלנו בשדרות
דרוש
מהנדס אלקטרוניקה בכיר
לתפקיד מנהל מחלקת אלקטרוניקה
הכישורים:
● נסיון של 5 שנים לפחות בתיכנון מעגלים אנלוגיים ודיגיטליים
● נסיון בפיתוח מערכות משובצות במיקרופרוסורים
● ידע בתקנים צבאיים ונסיון בפיתוח מערכת צבאיות
● נסיון בהעברת מוצרים משלב הפיתוח לשלב הייצור הסידרתי
● כושר ניהול
נא לפנות בכתב, בצירוף קורות חיים ופרטים על הנסיון לת.ד. 28356 תל־אביב 61282.

דרוש
מנהל עסקים בניגריה
★ בעל נסיון רב־שנתי בניגריה בביצוע עסקאות בהיקף ניכר ובאופן עצמאי.
★ רקע הנדסי — יתרון (חשמל, מכונות, בניה וכדומה)
למועמד המתאים - תנאים נאותים, כולל השתתפות ברווח
מועמדים העונים לדרישות הנ"ל מתבקשים לפנות בכתב יד ובצירוף קורות חיים למנכ"ל אלקו בע"מ, מר. ג. זלקינד, ת.ד. 1176, רמת השרון 47100

דרושים

המשטרה אתגר

★ משוניים/ות בתפקיד לא סגרתי?
★ משוניים/ות בתפקיד עם אחר?
★ משוניים/ות במקום עבודה קבוע עם שכר ותנאי שרות הוגניים?

אם הנך בגיל 11 שנות ליסוד לפחות, לאחר שרות צבאי, בריאותך תקינה, וגילך עד 35.

משטרת ישראל מעוניינת בך!

מועמדים/ות שיימצאו כמתאימים יוכשרו לתפקידי סיור, חקירות ובילוש.

קציני צה"ל ואקדמאים שהכשרתם הצבאית או האקדמית תקבע כישימה לתפקידים במשטרה, ניתן לגיימם בדרגה קצינה.

קציני צה"ל ואקדמאים שהכשרתם הצבאית או האקדמית אינה ישימה יוכשרו במסלול מואץ לקצינה.

לקבלת פרטים נוספים – היוך מתאן לפנות בצירוף תעודות השכלה ופקס מילואים לאחת מלשכות הגיוס המפורטות להלן:

תל־אביב – רח' הרכבת 14, טלפון: 03-627290
(ניתן להתקשר טלפונית במשך כל שעות היממה).
ירושלים – רח' המלך ג'ורג' 8, טלפון: 02-244433.
חיפה – דרך חטיבת גולני 21, טלפון: 04-661067.
באר־שבע – רח' התעשיה 55, טלפון: 057-32521.
רחובות – רח' הרצל 206, טלפון: 08-487488.

– שרותים מובטחים –

לכבוד המפש הדתי ביבר

דרושים

★ מנהל מזון ומשקאות
★ איש שיווק ומכירות

נא לפנות בפירוט קורות־חיים, לכבוד המפש כיבר, ד.נ. צפון מודיעין הכבירת 12490, טל: 067-63670.

דרושים
רופאי שיניים
כלליים, לילדים וממומחים אחרים
למרפאות שיניים משוכללת בראשון־לציון
נא להתקשר 03-959979

DELTA דלתא
תכנות ומערכות

למפעלנו בהרצליה המצא בתעסוקת פיתוח
דרושים/ות

1) מתכנת מקצועי לתפקיד ניהולי
תאור המפקיד: פיתוח מוצרים חדשים והכנסת מיכון חדש.

2) אחראי על הדגמת יצור
כישורים נדרשים:
★ מהנדס ייצור
★ 3 שנות נסיון
★ יכולת לעבוד עם צוות שבדים מזל.

מועמדים מתאימים מתבקשים לפנות בכתב יד בצירוף קורות חיים למנהל המפעל, ת.ד. 31 הרצליה 22100.

עירית חולון
דרוש באגף החינוך

מנהל/ת
לבי"ס תיכון עירוני ע"ש „פ. אילון"

כישורים:
השכלה אקדמית – רצוי תואר MA ותסיון של 10 שנים למחות, המראה וניהול בי"ס על־יסודי.

המעוניינים יפנו למחלקת כ"א בצרוף קורות חיים, תעודות, המלצות ומס' טלפון עד 20.6.86.

מערכות תיב"מ CAD/CAM SYSTEMS
MICROCAD
מיקרוקד הינה חברה עתירת ידע המסקת בפיתוח ושיווק מערכות תיב"מ בארץ ובעולם.
נמצא על קבוצת כלל

דרושים:
מכנאי אלקטרוניקה / מחשבים
להתקנה, תיקון ושירות למערכות גרפיות ממוחשבות.
נדרש ניסיון של שנה לפחות בעבודה עם מחשבים וציוד היקפי.
נא לפנות בכתב יד בצירוף קורות חיים, ניסיון קודם, ובציון שם המשרה.
ת.ד. 1156 רמת השרון 47100

רשת עמל
ההסתדרות הכללית של העובדים בארץ־ישראל

בטבריה
בית הספר החיכון המקיף בגליל „עמל"
ובריש לעבדים עבריה
רח' רבי עקיבא שכון ג' עבריה – 14387
טל' 067-94803, 067-94990

לקראת שנה"ל תשמ"ז
דרושים **מורים/ות** במקצועות:
★ תנ"ך – משרה מלאה
★ תולדות עם ישראל ואזרחות – משרה מלאה
★ מתמטיקה – משרה מלאה
★ ביולוגיה – משרה מלאה
★ אנגלית – חצי משרה
★ חומרת העבודה – חצי משרה
★ יזמות חינוכית – משרה מלאה
★ מורה למקצועות המכניקה – משרה מלאה
★ חשבונאות וניהול – משרה מלאה

למועמדים המתאימים מובטח אחוז חינוכי, הטבות תנאים.
לבעלי נסיון יוצגו תפקידי ריכוז.
בעלי הכשרה ונסיון יפנו בכתב להנהלת בי"ס

בצפת
בית הספר החיכון המקיף השש־שנתי – צפת
בשיתוף רשת „עמל"
רחוב ירושלים 8 צפת – 13206
טל' 069-30144, 069-30284

לקראת שנה"ל תשמ"ז דרוש/ה
★ מורה לגרפיקה – משרה חלקית
מועמדים/ות בעלי/ות הכשרה ונסיון מתבקשים/ות לפנות להנהלת בי"ס.

בתל־אביב
בי"ס „עמל" מכט־פיין מרכז לחינוך ולהכשרה מקצועית

לקראת שנה"ל תשמ"ז
דרושים **מורים/ות** במקצועות:
★ מתמטיקה
★ חשמל (הנדסה ותחזוקה)
★ היסטוריה ואזרחות
★ תנ"ך – עברית
★ איש אחזקה – בעל נסיון בחצי משרה
★ עובד/ת קהילתי – חצי משרה + רכב

ללמודי ערב דרושים/ות
מהנדסים/אי הנדסאים
בכל המקצועות הטכנולוגיים ומקצועות הרכב
מועמדים/ות בעלי/ות הכשרה ונסיון מתבקשים/ות לפנות רק בכתב למחלקת תנ"ל 7311 תל־אביב – 61072.

בטייבה
בית־ספר חיכון מקצועי „עמל" – טייבה
ת.ד. 18 טייבה – 40450, טלפון 025-61141

לקראת שנה"ל תשמ"ז
דרושים/ות **מורים/ות** במקצועות:
★ נקידות – 2 משרות
★ אופנה – 2 משרות
★ אנגלית – משרה מלאה
מועמדים/ות בעלי הכשרה ונסיון מתבקשים/ות לפנות להנהלת בי"ס.

בחדרה
בית־ספר חיכון מקצועי עירוני „עמל"
שכון עמל, רחוב האלון 45,
חדרה – 38244, טלפון 063-33991

לקראת שנה"ל תשמ"ז
דרושים/ות **מורים/ות** במקצועות:
★ אנגלית – משרה מלאה
★ אלקטרוניקה – מהנדס – משרה מלאה
★ חשמל – מהנדס/הנדסאי – משרה מלאה
★ מכניקה – משרה מלאה
★ היסטוריה – משרה מלאה
מועמדים/ות בעלי הכשרה ונסיון מתבקשים/ות לפנות להנהלת בי"ס.

„עמל" רשת מכללות למבוגרים ונוערים, בתי־ספר חיכונים מקצועיים ומקיפים, בתי־ספר לחינוכם ובתי־ספר ועשייתיים מיבים מכולוגיים בהתיישבות ומרכזי הכשרה למבוגרים.

מיג"ל
מרכז ידע גליל בע"מ
דרוש/ה
עובד/ת
לתפקיד אחראי מעבדה, למעבדה לבעלי חיים וב/או עופות
דרגת M.Sc. רצויה.
בגר הפקולטה לחקלאות.
לפנות למזכירות מיג"ל בין השעות 7.00–15.00 טלפון 069-44981-4.

המכללה הטכנולוגית אורט תל־אביב
ע"ש א. סינגלובסקי
דרך הטיסים 28,
טל' 396171
דרוש
מהנדס אלקטרוניקה או חשמל
לתפקיד מנהל המחלקה למקצועות החשמל והאלקטרוניקה
מועמדים יפנו למנהל המכללה

אוניברסיטת בר־אילן
למחלקה לפיסיקה
דרוש
פיסיקאי נסיוני
לניהול מעבדה חדישה והשתלבות בתכנית מחקר רבגונית בתחום קרני -X.
עדיפות לבעלי תואר שלישי
ונסיון במחקר בתחום הנ"ל.
במידה וא לפנות לד"ר משה דוידוב, המחלקה לפיסיקה, אוניברסיטת בר־אילן רמת־גן 52100, טלפון: 718424, 718433/4.

יסודות המשה
דרושה
לתפקיד מינהלי
מועמדת המונה לכישורים הבאים:
1. בעלת הנסיון, בגיל 30–40.
2. הכרה והתמצאות בתחומי האמנה והתנועה.
3. נשר אירגון וניהול מוסדי.
4. יכולת ונסיון בניהול מו"מים מסחרי בארץ ובחו"ל.
5. בעלת מרץ ויזמה.
6. בעלת השכלה ושליטה מלאה בעברית ואנגלית לפחות.
7. נסיון קודם בתחומי הפרסום ויחסי הציבור – יתרון.

העבודה במשרה מלאה
על המועמדות לפנות בכתב יד בצירוף קורות חיים ופירוט נסיון קודם לת.ד. 20127, תל־אביב.

ליגת – תעשיות בע"מ
קרית־גת
דרוש/ה
מתכנת/ת
בשפת R.P.G.2
לעבודה על י.ב.מ. S/34
על המועמדים לפנות למחלקת כ"א ת.ד. 120 קרית־גת טלפון 051-882711.

דרושה מזכירה
מנוסה, שליטה בעברית, גרמנית ואנגלית, כולל הדפסה, למשרה מלאה באזור תל־אביב.
לפנות לת.ד. 5113 רמת־גן, 52150 (עבור מזכירה).

לקיבוץ שדה בחמיה
דרוש
מטפל
רווק, בעל תעודת חובש ונסיון קודם בטיפול בבכה (4 גפיים).
* מגורים בקיבוץ.
להתקשר, בעבודה טל. 069-46917
בבית 069-46081 עד 21.00 למגדה

בגלל
לבגרים המתקדם המקיף הדתי ע"ש תמרון ראש הפן
דרושים לשנה"ל תשמ"ז
מורים למקצועות:
★ חשמל ★ אלקטרוניקה
★ נקידות ★ מחשבים
בדבר פרטים לפנות לביה"ס, טל' 9360469 ובשעות הערב טל' 910093 או 9362050.

לחברה לשווק מוצרי הלבשה תחתונה
דרוש
סוכן מכירות
עדיפות לבעלי נסיון
לפנות לת.ד. 389 תל־אביב מיקוד 61003

SUBARU
יבואני בלעדי

למוסך המרכזי סובארו בחרצליה
דרושים
פחחים
לאחר שירות צבאי, בעלי 2 שנות נסיון.
נהגים
לאחר רכב חדש.
מועמדים לתפקידים הנ"ל יפנו לחיים סולר.
מחסנאים
לאחסון החלפים המרכזי
קצא"צבא בעלי 3 שנות נסיון.
מתאימים יפנו אישית לאגף החלפים בצירוף קורות־חיים, נסיון בעבודה ומשכורת או אל ת.ד. 2046 הרצליה 46120.

מערכות תיב"מ CAD/CAM SYSTEMS
MICROCAD
מיקרוקד הינה חברה עתירת ידע המסקת בפיתוח ושיווק מערכות תיב"מ בארץ ובעולם.
נמצא על קבוצת כלל

דרושה:
איש מכירות
לעבודה בגלת אחור
בתחום שיווק מערכות תיב"מ
נדרש ניסיון של שנתיים לפחות במכירות ציוד ממוחשב ורקע סבבי הנדסי.
נא לפנות בכתב יד בצירוף קורות חיים, ניסיון קודם, ובציון שם המשרה.
ת.ד. 1156 רמת־השרון 47100

רוטופלס ירושלים
דרוש
מנהל ייצור
בעל נסיון בנהול ייצור של 3 שנים לפחות במפעל תעשייתי.
עדיפות תינתן למהנדס ייצור.
המפעל מייצר מוצרים פלסטיים ועובד ב־3 משמרות, 5 ימי עבודה בשבוע.
מועמדים יפנו בכתב יד, בפרוט קורות חיים ונסיון קודם לת.ד. 10285 ירושלים 91102
רוטופלס טל. 02-718181

מעבדות שרון בע"מ
דרוש/ה
בקיד/ת
לחלקת יבא
נסיון 3 שנים
שפות אנגלית/עברית על בוריין
כולל הדפסה והפעלת טלקס
רח' הבושם איזור התעשיה אשדוד
ת.ד. 832 אשדוד 77106
טלפון: 055-23227/35570/35955

למפעלי
ד"ר פישר
לרגל הרחבת הפעילות
דרושים
1. **רוקח/ת כימא'/ת**
למעבדת בקורת איכות בעל/ת נסיון של 3 שנים לפחות.
2. **אנשי מכירות**
מנוסים ובעלי רכב
נא לפנות בכתב בצרוף קורות חיים ונסיון קודם לת.ד. 39071 תל־אביב 61390.

אופד
אשר פויכטונגר דרום בע"מ
מקבוצת פויכטונגר תעשיות
הנדסאי חשמל
בעל נסיון בהתקנות חשמל במפעלים תעשייתיים
מגורים הכרחיים בבאר־שבע
טלפונים: 057-37870, 057-72323

למפעל גדול בדרום
דרוש
מהנדס חשמל
– בעל נסיון מוכח של 5 שנים בתעשייה.
– הכרת מתקנים בעלי הספק גבוה במתח גבוה ובמתח נמוך.
– בעל רשיון של מהנדס חשמל, רצוי מהנדס חשמל בדק.
– רצוי ידע בבקרת תהליכים כימיים.
– רצוי נסיון בעריכת בדיקות חשמליות במעבדה ובמתקנים קיימים.
מועמדים בעלי מתנים מתאימים מתבקשים לפנות קודם דיונם כולל נסיון בעבודה לת.ד. 2202, באר־שבע.

ל.גולן־פרג. מוציאים לאור
דרושים
★ **נרפיקאי/ת**
בעל/ת נסיון של שנתיים ומעלה בביצוע מדעות לדחונים.
העבודה באזור רמת השרון.
אפשרות לחצי משרה.
בואו/י לעבוד עם צוות בעל נסיון של 15 שנה בענף המו"לות.
★ **שליח**
בעל רשיון לטילון/ספה למשרה מלאה ומעניינת עם אפשרות לקידום (עדיפות לבעל ספה/טילון).
הנאם ריק אשר נא לפנות לאוכות המשרה
– טל' 494588, 03-470597

למלון רמדה רנסנס בירושלים
RAMADA RENAISSANCE HOTEL JERUSALEM
דרוש
מנהל חשבונות ראשי/ סגן חשב
דרישות: עבודה בתנאי לחץ, רצוי נסיון בענף המלונאות – תיירות.
לפנות בכתב למשרד המלון – רח' ולפסון 6, ירושלים, ת.ד. 3369.

בע"ד
אירובים תעשיות בע"מ
העוסקת בפיתוח ויצור מערכות אוטומטיות ממוחשבות ומשולבות ומבוסס
דרוש
מהנדס מכונות
בעל נסיון של 10 שנים לפחות, בתיכנון מתקנים ומכונות, וכן נסיון בתכנון ובניית מתקני מדידה.
תנאי עבודה לפי תוצה אישי.
רח' מסילת ישרים 95 ת"א
03-378459, 380649

מהנדסי אלקטרוניקה
לשרות בחול
למערכות רפואיות ממוחשבות
שליטה באנגלית ושפה לטינית יתרון.
לפנות לת.ד. 10 מגדל חפן, 24959.

למרכז הארצי לבחינות ולהערכה בירושלים
דרוש/ה
חוקר/ת במדעי החברה
כישורים:
– נסיון במחקר
– תואר שני בפסיכולוגיה
– שליטה טובה בכלים סטטיסטיים, רצוי הכרת SAS
נא לפנות בכתב, בצרוף קורות חיים ושכמת המליצים אל:
מנהל מחקר – „משרת חוקר" המרכז הארצי לבחינות ולהערכה רח' רב אשי 4 ירושלים 93593.

מרכז אקרים
ועד הורים ארצי למעונות פרטיים
דרוש/ה
★ **עוזר/ת** למרכזת
ועד הורים ארצי
עובד/ת מנו/ת חשוך מיוחד פסיכולוגיה, עבודה סוציאלית, בעלי יכולת ארגונית, יחסי אנוש וכמוות לעבודה רבה בשעות בלתי שגרתיות.
העבודה כרוכה בנסיעות בכל רחבי הארץ.
המועמדים יפנו בכתב לת.ד. 24003 תל־אביב.

למושב ניר ישראל
דרוש
מנהל מרכז מזון
תחילת עבודה מיידית
טלפונים: 051-22494, 051-26519 בשעות העבודה

هكذا من الأصل

هكذا من الأصل

המשטרה אתגר

דרושים

1. ליחידת קצין רפואה ראשי

א. רופאים

כישורים נדרשים: רשיון רופא קבוע בישראל, בעל נסיון בעבודה רפואה פנימית.
מקום השירות: ירושלים.

2. פיזיותרפיסט/ית וחבשת/ת

כישורים נדרשים: בוגר/ת קורס חובשים בצה"ל + תעודה של פיזיותרפיסט.
מקום השירות: מרכז הארץ.

על המעוניינים להתקשר לקצין רפואה ראשי דר' טלדשמידט במטה ארצי ירושלים, טלפון: 02-280392.

2. ליחידה להנדסה ומכונולוגיה

א. מהנדס/ת אלקטרוניקה — ראש מעבדה

כישורים נדרשים: נסיון בתכנון והתקנת מערכות וידיאו מורכבות, ידע ונסיון במערכות צילום ואיתור בתנאי תאורה קשים, ידע ונסיון במערכות תקשורת.

ב. הנדסאי/ת מכונאי/ת אלקטרוניקה

כישורים נדרשים: ידע ונסיון במערכות שידור/קליטה, אנטנות ומערכות וידיאו מורכבות, ידע במערכות שמע מקצועיות, עדיפות לבעלי נסיון עבאי קודם בתחומים הנ"ל.
מקום השירות: ירושלים.

על כל המעוניינים להיות לאחר שירות צבאי, גיל עד 35, בריאות תקינה.
המעוניינים מתבקשים לפנות בצרוף פנקס מילואים והעדרות השכלה לאחת מלשכות הגיוס המפורטות להלן:

תל-אביב — הרכבת 14, טלפון: 03-627290 (ניתן להתקשר טלפונית במשך כל שעות היממה).
ירושלים — המלך ג'ורג' 8, טלפון: 02-244433.
באר שבע — העצמאות 55, טלפון: 057-32521.
נתניה — הרצל 206, טלפון: 08-487488.
חיפה — דרך חטיבת גולני 21, טלפון: 04-661067.

סודיות מובטחת

לתעשיה הצבאית באזור המרכז

דרושים/ות

משרה מס' 81/04

★ **מנהלי/ות פרוייקטים, מנתחי/ות מערכות, מתכנתים/ות** בעלי שנתיים נסיון בעבודה על מחשבי י.ב.מ. מדלים

משרה מס' 20/37

★ **מהנדס/ת מכונות** לנהל משרד טכני, בעל/ת חמש שנות נסיון בנושאי עיבוד שבבי. רצוי ידע בנושא גלגלי שיניים. נדרשת שליטה טובה באנגלית

משרה מס' 30/77

★ **חשמלאי גנרטורים** בעל רשיון חשמלאי מוסמך. נסיון בטיפול בגנרטורים דיזל ובמזין ובעל רשיון מהינה במשאית

מועמדים/ות מתאימים/ות מתבקשים לכתוב ליחידת התעסוקה, ת.ד. 1044, רמת-השרון, מיקוד: 47100, בציון מספר משרה מבוקשת ומספר תעודת-זהות.

התעשיה הצבאית

למוסד ציבורי דרושים

עברים לעבודת שטח מנוזנת ברחבי הארץ

הכישורים הדרושים:

★ קציני מילואים יוצאי יחידות קרביות בתפקידי פיקוד בדרגות סגן/סרן, רצוי עם נסיון בבטחון שדה, מודיעין וחקירות.
★ מצב בריאותי תקין.
★ בעלי השכלה של 12 שנות לימוד לפחות.
★ רשיון נהיגה וטלפון ביתי.
★ נכונות לעבוד בשעות בלתי שיגרתיות.

העבודה היא מבצעית ובעלת נידות רבה. העבודה היא על בסיס יומי עבודה מיוחד לתקופה של שנה אחת לפחות.

מועמדים מתאימים מתבקשים להתקשר לטלפון 03-216672 לצורך קביעת ראיון אישי בימים א' — ג' בשעות 08.00-15.00.

ניתן גם לפנות בכתב לת.ד. 7117 "עבור מוסד ציבורי", ת"א, מיקוד 67011.

למוסד ציבורי גדול

דרוש

מנהל מעבדה רפואית

באיזור חיפה

המועמד חייב להיות בעל נסיון בניהול ובעל תואר שני או שלישי במדע הביולוגיה או הכימיה.

לשם קביעת ראיון, נא לפנות בצירוף קורות חיים בכתב-יד לת.ד. 4927 תל-אביב עבור מנהל מעבדה רפואית.

למושב באר-טוביה

דרוש/ה

חשב/ת שכר

רצוי נסיון מינימלי של שנתיים במושב.
תנאים טובים.

055-81005, 055-83289, משעה 13.00.

דרושה מזכירה

למחלקת שיווק

שליטה בעברית ואנגלית כולל הדפסה, רמנית יתרון
ליום עבודה מלא
טלפון 03-706142/3

ליחידה המיוחדת ללחימה בטרור (יס"ל)

דרושים

קצינים ולוחמים

דרישות התפקיד: לוחמים יוצאי יחידות זה"ר, בוגרי קורס פקודי בצה"ל (מ"כים ומעלה), גיל עד 25, בריאות מעולה.

מקום השרות: מרכז הארץ.

המעוניינים יפנו בצרוף תעודות שחרור מצה"ל, פנקס מילואים והשכלה ללשכת הגיוס בת"א רח' הרכבת 14 בתאריכים הבאים:—
יום א' 15.6.86 בשעה 09.00
יום ב' 16.6.86 בשעה 16.00

סודיות מובטחת

למוסד ממלכתי

דרושים גברים

לעבודת שטח בלתי שגרתית

כישורים נדרשים:

★ גילאי 24-30 לאחר שרות צבאי מלא (עדיפות לקצינים).
★ בעלי השכלה תיכונית מושלמת (עדיפות לבעלי השכלה אקדמאית).
★ בריאות תקינה.

למועמדים המתאימים מוצעת:

★ עבודת שטח מרתקת בעלת ענין ואתגר מבצעי.
★ אולפן לליטוש השפה העברית.
★ קביעות בעבודה. שכר ותנאי שרות מיוחדים (לרבות רכב צמוד לאחר סיום ההכשרה).
★ מסלול קידום רחב.

המעוניינים העומדים בכל הדרישות לעיל, יפנו בהקדם לת.ד. 39888 ת"א (עבור א.ע.) מיקוד 61398 ויציינו תולדות חיים ופרטים אישיים מלאים (מ"ז, טלפון ורקע השכלתי).

פונים מתאימים ייענו.

בוגר בית ספר ויטמן מקצועי
דרוש
בבית שאן
לתפקיד הדרכה מעניין
לפנות לטל. 065-36143.

שוין אלקטרוניקה בע"מ

המבקשת הפצה, ביצוע ומיצא לאחה"ב
מערכת אלקטרוניקה ומדידה

דרושים

מהנדסי אלקטרוניקה

לפיתוח ציוד מחקרי.

מרצעות משרות לבעלי נסיון ולמהנדסים מתחילים.
תנאים לפי כישורים.
חמישה ימי עבודה בשבוע.

לפנות בכתב ל.שוין אלקטרוניקה", הירקון 6, בני-ברק 51261, או לטלפון 03-7512817.

למפעל אריגה באיזור הדרום

דרוש

אומן

(מייסטר)

לנולי זולצר

נא לפנות בצרוף תולדות-חיים ונסיון קודם.
ת.ד. 50408 תל-אביב 61004

לפרסום דגש
דרוש/ה

מנהל/ת חשבונות עצמאי/ת

עם נסיון בעבודת מחשב
5 ימי עבודה בשבוע
מינימום 6 שעות ליום

לקביעת ראיון נא לפנות
טלפונית 03-454195

לסניפינו באשקלון, ירושלים, נהריה וקרית-חיים

דרושות **מוכירות**

לעבודה חלקית בשעות הערב.
נסיון בקבלת קהל ורישום 03-916185.

מפגש עם קו"אופ על כוס קפה

לקו"אופ רשת הריבוע הכחול
דרושים עובדים
לקופה, למעדניה, לדוכני
הבשר והירקות

בואו להפגש עמנו ביום ב' 16 יוני 86
משעה 15.30-17.00
ברח' תפוצות ישראל 13 נבעתיים.

אם התקשרו לכם אדם
טל. 03-779141 שלוחה 298, 279
לאישור ההשתתפות

* * *

בקו"אופ תוכלו למצוא את מקומכם.
טוב לעבוד בקו"אופ.

קו אופ — קו אופ — קו אופ

כפר סילבר

בי"ס תיכון התישבותי מקיף שש שנתי

דרושים

1. מרכז ענף הלול

בעל נסיון של 5 שנים, השכלה עיונית — בלולי פטם והטלה.
יכולת הדרכת תלמידים.
מגורים במקום.

2. מדריך חברתי

בעל נסיון בחינוך פרטיתי.
מגורים במקום חובה.

3. מציל בריכות — מוסמך

לחודשי הקיץ.

4. מורים

גיאוגרפיה — במשרה חלקית (לבנות)
מתמטיקה — במשרה חלקית
שפות — כולל בנות

נא לפנות בכתב לכפר סילבר, ד.נ. חוף אשקלון מיקוד 79295 עבור "סדאדם", או טלפונית: 051-25141.

המשרד לקליטת עליה — הסוכנות היהודית

מינהל השמורים והתלמידים

דרושים

רכזי תרבות, מדריכים חברתיים למעונות סטודנטים עולים בי"ם, חיפה, ב"ש ות"א

דרישות התפקיד:
— שרות צבאי
— נסיון קודם בעבודה ובהדרכה
— תלמיד מן המנין להשכלה גבוהה מהשנה השניה ואילך
— מגורים במשמרת — חובה.

המעוניינים מתבקשים להגיש מועמדות בטופס מתאים שיימסר באחד מהמקומות הבאים:
— ירושלים, מינהל הסטודנטים (מת' חברה ותרבות), רחוב הלל 15.
— חיפה מינהל הסטודנטים, רחוב פלי"ם 7, בנין צים.
— תל-אביב, מינהל הסטודנטים, רחוב אחוזת הבלה 6.
— באר-שבע, מינהל הסטודנטים, בנין הנסבי.
— התפקיד כרוך בשעות עבודה לא מקובלות.
— דרגת המשרה: מדריך חברתי חצי משרה, רכז תרבות משרה מלאה.
— את הבקשות יש להגיש עד 30.6.86.

לבי"ס תיכון יוהנה ז'בוטינסקי

דרושים לשנה"ל תשמ"ז

מורים

במקצועות הבאים:
★ **משרה מלאה** — אנגלית, פקידות, היסטוריה, ביולוגיה ומחשבים
★ **משרה חלקית** — חשבונאות, אלקטרוניקה, כימיה, לשון ומתמטיקה

• לפנות בכתב בצירוף תעודות על השכלה וחתק לת.ד. 12 בר-אילן 70350.

לעירית תל-אביב-יפו

דרושים

עובדים — פנסיונרים

לרישום רז"ות חניה
עפ"י שעות עבודה.

המעוניינים יפנו לטלפון 653841-2
בין השעות 9.00-12.00 לפקידת כוראים.

אוניברסיטת דרום-אפריקה
הפקולטה לשפות שמיות
פרטוריה, דרום-אפריקה

האוניברסיטה מציעה משרת

פרופסור או פרופסור-חבר

במחלקה לעברית מודרנית.

על המועמד לזהות בעל תואר דוקטור בלשון העברית או בספרות עברית.
על המועמד לפנות בכתב אל:

The Head (Personnel Department)
University of South Africa
P.O. Box 392, Pretoria, 0001
South Africa

למפעל הבנים מוצרי יציקה בע"מ

דרוש **הנדסאי**

בעל נסיון בניהוה מוצרים והנדסת מכונות

נא לפנות בכתב בצרוף תולדות חיים לפי המען: הבנים מוצרי יציקה בע"מ, כפר תבור, גליל עליון, ד.נ. חבל כרמים 12305, עבור הנדסאי. טל. 069-32911.

אוניברסיטת תל-אביב

דרושים/ות

■ **טכנאי/ת חוליית מיזוג אויר —**

אגף המשק והבינוי
עדיפות לבוגר בית ספר טכני לקירור ומיזוג אויר. יתקבלו מועמדים גם ללא נסיון קודם.

■ **טכנאי/ת תקשורת מחשבים —**

מרכז החישובים
טכנאי/הנדסאי מוסמך, נסיון של 3 שנים במערכות תקשורת ומחשבים.

על המעוניינים למלא בכתב בצירוף קורות חיים, פרטים על נסיון בעבודה ושמות ממליצים למדור התעסוקה, יחידת המטמון, אוניברסיטת ת"א.

למושב תקומה דרוש

מדריך — קומונר

ברחבי משרה

★ דתי, בוגר תנועת בני עקיבא
★ נסיון בהדרכה ובריכוז סניף
★ מגורים במקום
★ רצוי בעל משפחה

טל. 057-942932 בערב

מכונאי מנוסה

(מומחה לאוברהל)
לרכב אמריקאי
דרוש למוסך בבני-ברק
טלפון 798656.